Д 7
30 Ростов
В 9

В кармане Весь Ростов и Нахичевань н/Д.

адресный справочник

на

1925 г. 1926 г.

ЭБ
30
В38

Весь Ростов ... и Нахичевань н-Д. в кармане. ...

АДРЕСНЫЙ и СПРАВОЧНЫЙ УКАЗАТЕЛЬ.

г. РОСТОВ на ДОНУ
1925.

Отпечатано в типографии Издательства „Советский Юг“, в гор. Ростове на Дону, Дмитриевская улица, № 33, в количестве 5.000 экземпляров.

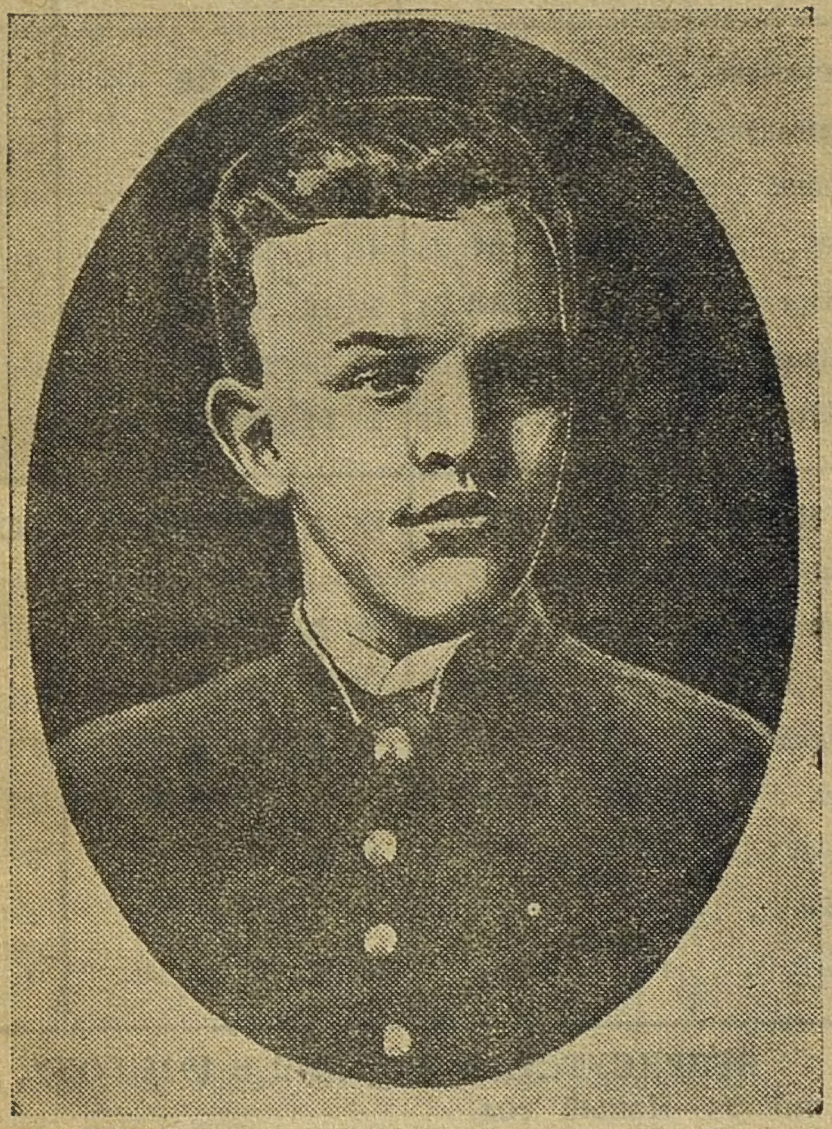

В. И. УЛЬЯНОВ (ЛЕНИН).

В молодости.

ТАБЕЛЬ КАЛЕНД

ДНИ	ЯНВАРЬ					ФЕВРАЛЬ						МА		
Воскресенье		**4**	**11**	**18**	**25**	**1**	**8**	**15**	**22**			**1**	**8**	**15**
Понедельник		5	12	19	26	2	9	16	23			2	9	16
Вторник . .		6	13	20	27	3	10	17	24			3	10	17
Среда . . .		7	14	**21**	28	4	11	18	25			4	11	**18**
Четверг . .	**1**	8	15	**22**	29	5	12	19	26			5	**12**	19
Пятница . .	2	9	16	23	30	6	13	20	27			6	13	20
Суббота . .	3	10	17	24	31	7	14	21	28			7	14	21

ДНИ	ИЮЛЬ					АВГУСТ.						СЕНТ		
Воскресенье		**5**	**12**	**19**	**26**		**2**	**9**	**16**	**23**	**30**		**6**	**13**
Понедельник		**6**	13	20	27		3	10	17	24	31		7	14
Вторник . .		7	14	21	28		4	11	18	25		1	8	15
Среда . . .	1	8	15	22	29		5	12	19	26		2	9	16
Четверг . .	2	9	16	23	30		**6**	13	20	27		3	10	17
Пятница . .	3	10	17	24	31		7	14	21	28		4	11	18
Суббота . .	4	11	18	25		1	8	**15**	22	29		5	12	19

НЕПРИСУТСТВЕННЫЕ ДНИ В 1925 ГОДУ.

1 января—Новый год.
21 января—День смерти В. И. Ленина.
22 января—Расстр. раб. в Ленинграде—1905 г.
12 марта—Низвержение самодержавия.
18 марта—День Парижской Коммуны.
1 мая—День Интернационала.
6 июля—Принятие Конституции СССР.
7 ноября—День Пролетарской Революции.

АРЬ НА 1925 ГОД.

РТ		АПРЕЛЬ					МАЙ						ИЮНЬ				
22	**29**		**5**	**12**	**19**	**26**		**3**	**10**	**17**	**24**	**31**		**7**	**14**	**21**	**28**
23	30		6	13	**20**	27		4	11	18	25		1	**8**	15	22	29
24	31		7	14	21	28		5	12	19	26		2	9	16	23	30
25		1	8	15	22	29		6	13	20	27		3	10	17	24	
26		2	9	16	23	30		7	14	21	**28**		4	11	18	25	
27		3	10	17	24		**1**	8	15	22	29		5	12	19	26	
28		4	11	**18**	25		2	9	16	23	30		6	13	20	27	

ЯБРЬ		ОКТЯБРЬ					НОЯБРЬ						ДЕКАБРЬ				
20	**27**		**4**	**11**	**18**	**25**	**1**	**8**	**15**	**22**	**29**			**6**	**13**	**0**	**27**
21	28		5	12	19	26	2	9	16	23	30			7	14	21	28
22	20		6	13	20	27	3	10	17	24			1	8	15	22	29
23	30		7	14	21	28	4	11	18	25			2	9	16	23	30
24		1	8	15	22	29	5	12	19	26			3	10	17	24	31
25		2	9	16	23	30	6	13	20	27			4	11	18	**25**	
26		3	10	17	24	31	**7**	14	21	28			5	12	19	**26**	

Кроме того, днями отдыха временно намечены следующие дни:

6 января—Крещение.
25 марта—Благовещение.
18, 19 и 20 апреля—Пасха.
28 мая—Вознесение.
8 июня—Духов день.
6 августа—Преображение.
15 августа—Успение.
25, 26 декабря—Рождество.

1925 **ЯНВАРЬ** 31 день.

Воскресенье . .		**4**	**11**	**18**	**25**
Понедельник . .		5	12	19	26
Вторник		**6**	13	20	27
Среда		7	14	**21**	28
Четверг	**1**	8	15	**22**	29
Пятница	2	9	16	23	30
Суббота	3	10	17	24	31

ДНИ НЕПРИСУТСТВЕННЫЕ:

1—Новый год.
6—Крещение.
21—День смерти В. И. Ленина.
22—Расстрел рабочих в Ленинграде.

ДЛЯ ЗАМЕТОК:

28 дней **ФЕВРАЛЬ** 1925.

Воскресенье . . .	**1**	**8**	**15**	**22**
Понедельник	2	9	16	23
Вторник	3	10	17	24
Среда	4	11	18	25
Четверг	5	12	19	26
Пятница	6	13	20	27
Суббота	7	14	21	28

ДНИ НЕПРИСУТСТВЕННЫЕ:

ДЛЯ ЗАМЕТОК:

1925 **МАРТ** 31 день.

Воскресенье . .	**1**	**8**	**15**	**22**	**29**
Понедельник . .	2	9	16	23	30
Вторник	3	10	17	24	31
Среда	4	11	**18**	**25**	
Четверг	5	**12**	19	26	
Пятница	6	13	20	27	
Суббота	7	14	21	28	

ДНИ НЕПРИСУТСТВЕННЫЕ:

12—Низвержение самодержавия.
18—День Парижской Коммуны.
25—Благовещение.

ДЛЯ ЗАМЕТОК:

30 дней **АПРЕЛЬ** 1925.

Воскресенье . .		**5**	**12**	**19**	**26**
Понедельник . .		6	13	**20**	27
Вторник		7	14	21	28
Среда	1	8	15	22	29
Четверг	2	9	16	23	30
Пятница	3	10	17	24	
Суббота	4	11	**18**	25	

ДНИ НЕПРИСУТСТВЕННЫЕ:

18-19-20—Пасха.

ДЛЯ ЗАМЕТОК:

Воскресенье		**3**	**10**	**17**	**24**	**31**
Понедельник		4	11	18	25	
Вторник . .		5	12	19	26	
Среда . . .		6	13	20	27	
Четверг . .		7	14	21	**28**	
Пятница . .	**1**	8	15	22	29	
Суббота . .	2	9	16	23	30	

ДНИ НЕПРИСУТСТВЕННЫЕ:

1—Международный праздник труда.
28—Вознесение.

ДЛЯ ЗАМЕТОК:

30 дней **И Ю Н Ь** 1925.

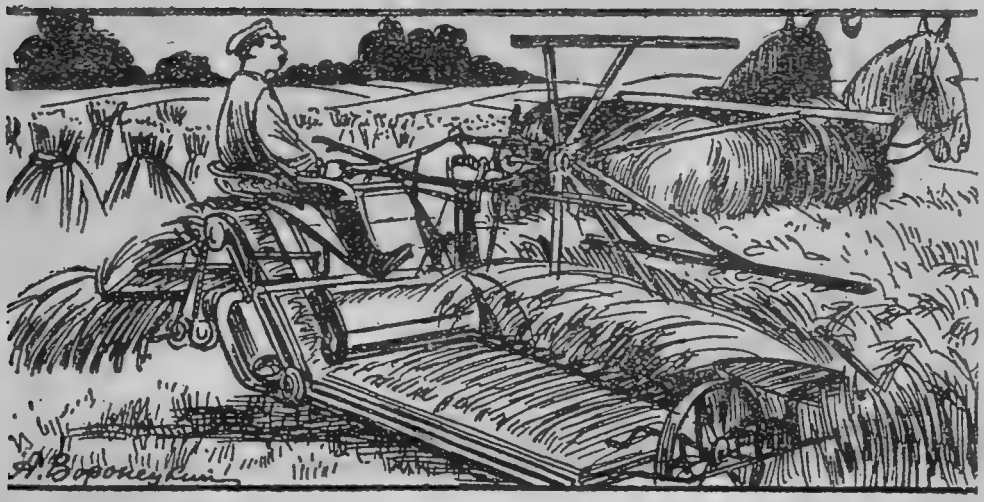

Воскресенье . .		**7**	**14**	**21**	**28**
Понедельник . .	1	**8**	15	22	29
Вторник . . .	2	9	16	23	30
Среда	3	10	17	24	
Четверг	4	11	18	25	
Пятница	5	12	19	26	
Суббота	6	13	20	27	

ДНИ НЕПРИСУТСТВЕННЫЕ:

8—Духов день.

ДЛЯ ЗАМЕТОК:

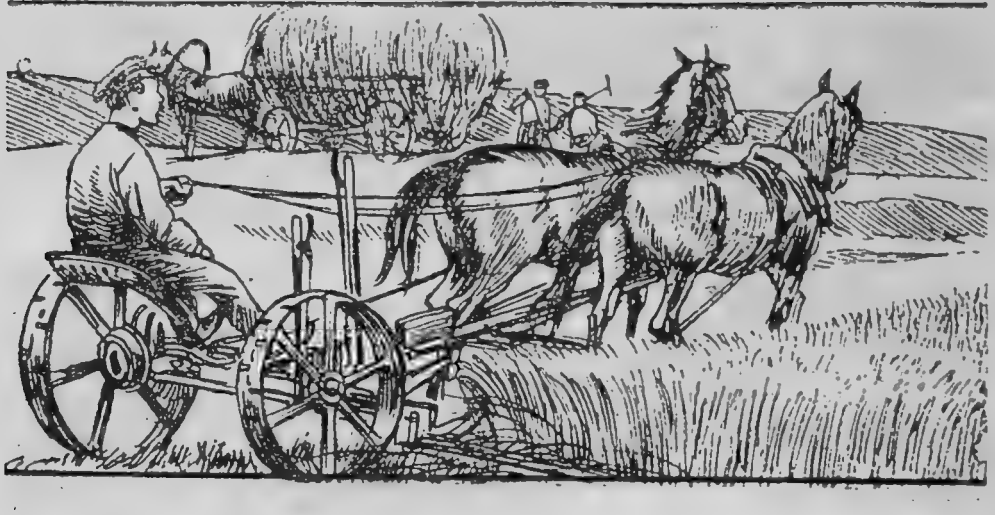

Воскресенье . .		**5**	**12**	**19**	**26**
Понедельник . .		**6**	13	20	27
Вторник		7	14	21	28
Среда	1	8	15	23	29
Четверг	2	9	16	23	30
Пятница	3	10	17	24	31
Суббота	4	11	18	25	

ДНИ НЕПРИСУТСТВЕННЫЕ:

6—Принятие (утверждение) Конституции СССР.

ДЛЯ ЗАМЕТОК:

31 день **АВГУСТЪ** 1925.

Воскресенье		**2**	**9**	**16**	**23**	**30**
Понедельник		3	10	17	24	31
Вторник . .		4	11	18	25	
Среда . . .		5	12	19	26	
Четверг . .		**6**	13	20	27	
Пятница . .		7	14	21	28	
Суббота . .	1	8	**15**	22	29	

ДНИ НЕПРИСУТСТВЕННЫЕ:

6—Преображение.
15—Успение.

ДЛЯ ЗАМЕТОК:

1925 **СЕНТЯБРЬ** 30 дней.

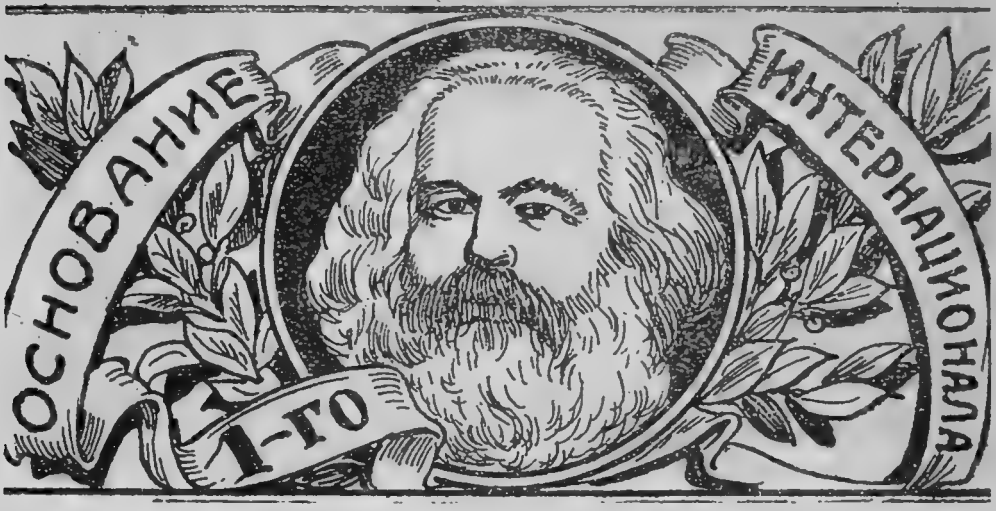

Воскресенье .		**6**	**13**	**20**	**27**
Понедельник . .		7	14	21	28
Вторник	1	8	15	22	29
Среда	2	9	16	23	30
Четверг	3	10	17	24	
Пятница	4	11	18	25	
Суббота	5	12	19	26	

ДНИ НЕПРИСУТСТВЕННЫЕ:

ДЛЯ ЗАМЕТОК:

31 день **ОКТЯБРЬ** 1925.

Воскресенье . .		**4**	**11**	**18**	**25**
Понедельник . .		5	12	19	26
Вторник		6	13	20	27
Среда		7	14	21	28
Четверг	1	8	15	22	29
Пятница	2	9	16	23	30
Суббота	3	10	17	24	31

ДНИ НЕПРИСУТСТВЕННЫЕ:

ДЛЯ ЗАМЕТОК:

Воскресенье . .	**1**	**8**	**15**	**22**	**29**
Понедельник . .	2	9	16	23	30
Вторник	3	10	17	24	
Среда	4	11	18	25	
Четверг	5	12	19	26	
Пятница	6	13	20	27	
Суббота	**7**	14	21	28	

ДНИ НЕПРИСУТСТВЕННЫЕ:

7—День Октябрьской Революции.

ДЛЯ ЗАМЕТОК:

31 день **ДЕКАБРЬ** 1925.

Воскресенье . .		**6**	**13**	**20**	**27**
Понедельник . .		7	14	21	28
Вторник	1	8	15	22	29
Среда	2	9	16	23	30
Четверг	3	10	17	24	31
Пятница	4	11	18	**25**	
Суббота	5	12	19	**26**	

ДНИ НЕПРИСУТСТВЕННЫЕ:

25-26—Рождество.

ДЛЯ ЗАМЕТОК:

Конституция Союза Советских Социалистических Республик (СССР).

Советская конституция есть главный, основной закон, по которому управляется наша страна. Суть этого закона состоит в том, что Россия является Союзом республик: Российской, Украинской, Белорусской и Закавказской. Различные народы (русские, украинцы, белоруссы, татары. грузины, армяне), которые угнетались царским правительством, теперь образуют особые республики и самостоятельно управляют своими делами. Однако, в важнейших вопросах внешней обороны, хозяйственного и финансового строительства, сношений с иностранными государствами и т. д.—все эти республики действуют сообща, как одна страна—Россия. Такой строй называется—Союзом Республик.

Все эти республики называются Советскими, так как вся власть в центре и на местах принадлежит Советам Рабочих и Крестьянских Депутатов. Нетрудящиеся (буржуазия) в Советы не допускаются. Такой строй называется диктатурой пролетариата. Диктатура (т. е. сильная, твердая власть) необходима для подавления эксплоататоров—буржуев, чтобы затем без помехи трудящиеся могли установить справедливый социалистический строй общества, при котором уничтожается всякое угнетение человека человеком и разделения общества на классы. Поэтому наши республики называются социалистическими.

Вся земля передается трудовому народу, который сам на ней трудится. Церковь отделяется от государства и школа—от церкви. Это значит, что всякий волен веровать, как хочет, а в школах попы лишаются права дурманить детские головы.

Выбирать в Советы Рабочих, Крестьянских и Красноармейских Депутатов могут все граждане, достигшие ко дню выборов 18 лет. Лица, живущие на нетрудовой доход, как-то: частные торговцы, монахи и др. нетрудящиеся, лишаются избирательных прав. Советы имеются в каждом селе и городе. Кроме того, созываются с'езды Советов, волостные, уездные, губернские, областные (краевые) и, наконец, Всесоюзный С'езд Советов, который составляется

из представителей С'ездов отдельных Республик и является высшей властью всего Союза. Собирается он не реже одного раза в год. Всесоюзный С'езд Советов избирает Центральный Исполнительный Комитет Советов (сокращенно ЦИК). В промежутках между Всесоюзными С'ездами Советов высшей властью является ЦИК. Ведению Всесоюзного С'езда Советов и ЦИК подлежат самые важные вопросы, касающиеся всей страны; издание законов, об'явление войны и заключение мира, сношения с иностранными государствами, избрание Народных Комиссаров и т. д.

Народные Комиссары составляют Совет Народных Комиссаров, Совету Народных Комиссаров подчинены все государственные учреждения, ведающие различные нужды народные. Во главе каждой отрасли государственного управления стоит Народный Комиссар (Нарком), напр. Нарком Иностранных Дел, Нарком Путей Сообщения и т. д. Никакие органы, кроме Всесоюзного С'езда, ЦИК и Совета Народных Комиссаров, не имеют права издавать законы общегосударственного значения.

Об избирательных правах.

Кто может избирать и быть избранным в Совет.

Правом избирать и быть избранным в Советы пользуется независимо от вероисповедания и национальности, оседлости и т. д. граждане, достигшие 18 летнего возраста:

1) Все, добывающие средства к жизни производительным и общественно-полезным трудом, а также лица, занятые домашним хозяйством, обеспечивающим для первых возможность производительного труда—рабочие и служащие всех видов и категорий, занятые в промышленности, торговле, сельском хозяйстве и пр., крестьяне и казаки—земледельцы, не пользующиеся наемным трудом с целью извлечения прибыли (не кулаки);

Красноармейцы Армии, водного и воздушного флота.

Кто лишен избирательных прав.

1) Лица, прибегающие к наемному труду с целью извлечения прибыли.

2) Лица, живущие на нетрудовой доход, как то: проценты с капитала, доходы от предприятия, поступления с имущества и т. п.

3) Частные торговцы и торговые коммерческие посредники;

Монахи и духовные служители церквей и религиозных культов.

5) Лица, признанные в установленном порядке душевнобольными, а равно лица, состоящие под опекой.

6) Лица, осужденные за корыстные цели и порочащие преступления на срок, установленный законом или судебным приговором.

7) Служащие и агенты бывшей полиции, особого корпуса жандармов и охранных отделений, а также члены царствовавшего в России дома.

Все граждане должны зорко следить, чтобы лишенные избирательных прав не принимали участия в выборах и, тем более, не проникли в Советы и Исполкомы.

В деревнях нередки случаи, когда кулаки (а они лишены избирательных прав) попадают в Исполкомы и, конечно, «гнут свою линию», а не защищают интересы деревенской бедноты.

Государственный строй СССР.

Состав Союза:

В союз входят: Российская Социалистическая Федеративная Советская Республика; Украинская и Белорусская Социалистические Советские Республики; Закавказская Социалистическая Федеративная Советская Республика.

Все федерации входят полностью вместе со своими автономными республиками и областями.

Правительство СССР.

Верховным органом власти СССР является Всесоюзный С'езд Советов. На С'езд Советов делегируются трудящиеся из расчета по одному депутату на 125.000 жителей, избираемые на Губернских с'ездах.

Советы городов и городских поселений посылают на С'езд из расчета по одному депутату на 25.000 избирателей.

Центральный Исполнительный Комитет СССР.

В промежутках между созывами С'ездов Советов верховная власть осуществляется Союзным ЦИК'ом СССР, избираемым Всесоюзным С'ездом, состоящим из Союзного Совета и Совета Национальностей.

Союзный Совет состоит из 371 представителя Республик, входящих в союз.

Совет национальностей состоит из представителей Республик по 5 чел. от каждой, кроме автономных областей, кои посылают по 1 делегату. Оба совета равноправны.

Президиум ЦИК СССР.

В промежуток времени между сессиями ЦИК верховным законодательно-распорядительным органом является Президиум ЦИК, который избирается из расчета по 7 чел. от каждого президиума советов и 7 чел. избираемых пленумом ВЦИК. Всего членов в президиуме 21 чел.

Из состава президиума избираются 4 председателя (по числу республик).

Состав правительства СССР.

Президиум Центрального Исполнительного Комитета Союза ССР.

Члены:

1. Андреев А. А.
2. Енукидзе А. С.
3. Игнатовский В. М.
4. Калинин М. И.
5. Каменев Л. Б.
6. Куйбышев В. В.
7. Курский Д. И.
8. Петровский Г. И.
9. Раковский Х. Г.
10. Рудзутак Я. Э.
11. Скрыпник Н. А.
12. Смирнов А. П.
13. Сталин И. В.
14. Томский М. П.
15. Фрунзе М. В.
16. Цхакая М.
17. Цюрупа А. Д.
18. Червяков А. Г.
19. Чубарь В. Я.

Кандидаты:

1. Молотов В. М.
2. Кутузов И. И.
3. Исламов Р.
4. Киселев А. С.
5. Смидович П. Г.
6. Догадов А. И.
7. Толоконцев А. Ф.
8. Квиринг Э. И.
9. Тер-Габриелян И.
10. Мусабеков Е.
11. Гюлинг
12. Нурмаков Н. Н.
13. Шумский О.
14. Клименко И. Е.
15. Элиава Ш.
16. Багуцкий В. А.
17. Гринько Ф. Г.
18. Угаров Ф. Я.

Председатели Центрального Исполнительного Комитета Союза ССР: Калинин М. И.. Петровский Г. И., Червяков А. Г.

Секретарь Центрального Исполнительного Комитета Союза ССР Енукидзе А. С.

Совет Народных Комиссаров Союза ССР.

Председатель Совета Народных Комиссаров Союза ССР—Рыков А. И.

Председатель Совета Труда и Обороны СССР—Каменев Л. Б.

Председатель Госплана—Цюрупа, А. Д. и т.т. Орахелашвили М. Д., Чубарь В. Я.—по должности считаются заместителями Председателя Совета Народных Комиссаров Союза ССР.

Народный Комиссар по иностранным делам—Чичерин Г. В.

Народный Комиссар по военным и морским делам—Фрунзе М. В.

Народный Комиссар внешней торговли—Красин Л. Б.

Народный Комиссар путей сообщения—Рудзутак Я. Э.

Народный Комиссар почт и телеграфов—Смирнов И. Н.

Народный Комиссар рабоче-крестьянской инспекции—Куйбышев В. В.

Народный Комиссар труда—Шмидт В. В.

Народный Комиссар внутренней торговли—Лежава.

Народный Комиссар финансов—Сокольников Г. Я.

Председатель высшего Совета Народного хозяйства—Дзержинский Ф. Э.

Состав Правительства РСФСР

(XI созыва).

Члены:

1. Догадов А. И.
2. Енукидзе А. С.
3. Залуцкий П. А.
4. Исламов Р.
5. Калинин М. И.
6. Каменев Л. Б.
7. Киселев А. С.
8. Курский Д. И.
9. Мендешев С. Г.
10. Молотов В. М.
11. Рогов М. И.
12. Смидович П. Г.
13. Смирнов А. П.
14. Сталин И. В.
15. Толоконцев А. Ф.
16. Томский М. П.
17. Цюрупа А. Д.

Кандидаты:

1. Айтаков Н.
2. Саид-Галиев С. Г.
3. Кутузов И. И.
4. Белобородов А. Г.
5. Правдин И.
6. Аванесов В. А.
7. Яковенко В. Г.
8. Любимов И. Е.
9. Антипов Н. К.
10. Пахомов Н. И.
11. Цветков Н. Г.
12. Комаров Н. П.

Председатель Всероссийского Центрального Исполнительного Комитета Калинин М. И.

Секретарь Всероссийского Центрального Исполнительного Комитета Киселев А. С.

Совет Народных Комиссаров РСФСР.

Председатель СНК РСФСР—Рыков. А. И.
Председатель ВСНХ—Богданов П. А.
Наркомзем—Смирнов А. П.
Наркомфин—Владимиров М. К.
Наркомтруд—Бахутов А. М.
Наркомвнудел—Белобородов А. Г.
Наркомюст—Курский Д. И.
Наркомпрос—Луначарский А. В.
Наркомздрав—Семашко Н. А.
Наркомсобес—Яковенко В. Г.
Нарком РКИ—Шверник В. Г.

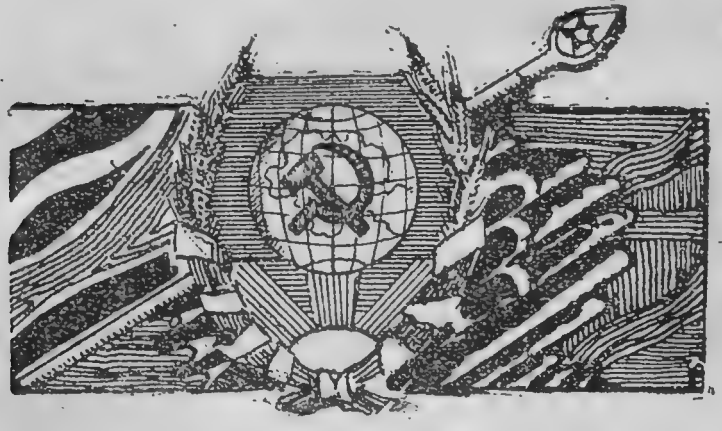

Наш герб и флаг.

Герб нашего Союза—земной шар, обрамленный колосьями и колосья переплетены лентами. На лентах имеются надписи на основных языках нашего Союза. Если суждено будет, и эта уве-

ренность у всех у нас есть, что наш союз будет разрастаться, то хватит места и для других надписей.

Что касается флага, то флаг остается таким же, т. е. красное полотнище с изображением в правом верхнем углу у древка серпа и молота и красной звезды, обрамленной золотой каймой. И в этом простом и чрезвычайно выразительном виде наш государственный флаг уже знаком всем, кто внимательно следит за развитием и укреплением нашего Союза.

Население СССР.

Площадь поверхности, занимаемой Союзом ССР, 20.921.300 кв. килом. или 18.445,587 кв. верст, что составляет—одну седьмую поверхности суши.

Народонаселение: 131.546.045 человек: мужчин—61.029.085 человек; женщин—70.516.960 человек.

Из них находится в:

РСФСР	98.226.000	чел.
Украин. ССР	26.003.000	»
Белор. ССР	1.634.000	»
Закавказ. Фед. Рес.	5.683.000	»

На долю городского населения приходится:— 20.342.000 чел. (15,5%).
На долю сельского населения приходится:—111.204.000 чел. (84,5%).

Плотность населения:—на 1 кв. кил.—около 7 чел.

Национальный состав (основные группы):

Великороссов	71.345.615	чел.
Белоруссов	3.306.648	»
Украинцев	23.584.289	»
Поляков	520.891	»
Немцев	1.120.453	»
Армян	1.315.674	»
Евреев	1.728.272	»
Татар	5.141.607	»
Киргизов и т. д.	5.561.444	»

Всего в СССР насчитывается более 50 национальностей.

Экономическое районирование Северного Кавказа.

Сводная таблица округов и районов, входящих в состав Северного Кавказа—с указанием количества населения и занимаемой площади каждым районом.

№№ по порядку	НАИМЕНОВАНИЕ РАЙОНОВ	Количество населения	Площадь
	Кубанский Округ. (Зерновой), г. Краснодар (центр.)		
1	Темрюкский	53164	154503,64
2	Славянский	97565	266554,75
3	Крымский	45084	109771,21
4	Абинский	48813	142511,61
5	Северский	67162	169274,47
6	Горяче-Ключевский	29765	120115,12
7	Краснодарский	263577	212037,36
8	Поповический	59426	157520,83
9	Медведовский	54807	134780,26
10	Приморско-Ахтарский	29647	82770,51
11	Каневский	38209	160968,08
12	Брюховецкий	59432	203824,34
13	Н.-Покровский	48767	206294,83
14	Тихорецкий	88666	300354,36
15	Усть-Лабинский	61955	125014,78
16	Кореновский	81949	176251,46
17	Уманский	31701	102262,94
18	Павловский	50744	200070,13
	Итого . . .	1210323	3024880,67
	Терский Округ. (Зерновой и частью скотоводческий). г. Пятигорск (центр.)		
1	Александрийский	30216	224856
2	Аргирский	22943	204771
3	Левокумский	37378	215576
4	Ессентукский	29788	97385
5	Суворовский	28231	107804
6	Георгиевский	46174	146579

7	Горячеводский	63555	87030
8	Прикумский	44625	166965
9	Коломенский	16905	181343
10	Воронцово-Александровск.	58730	216335
11	Моздокский	38363	211572
12	Наурский	26319	336194
13	Прохладненский	36346	195188
14	Архангельский	36231	156255
15	Кисловодский	23756	36653
16	Минераловодский	31631	70901
17	гор. Железноводск	1879	77
	Итого	573070	2655484

Донской Округ. (Промышленный), г. Ростов (центр.)

1	Кущевский	69370	280372
2	Старо-Минский	68021	193864
3	Батайский	82429	243251
4	Новочеркасский	82050	259693
5	Мечетинский	43415	339035
6	Семикаракорский	30367	207755
7	Ейский	128837	299367
8	Константиновский	30333	208616
9	Н.-Кундрюческий	36806	250085
10	Аксайский	61752	138087
11	Азовский	96792	177160
12	Багаевский	33263	179346
	Итого	763435	2775631

Армавирский Округ. (Маслобойный), г. Армавир (центр.)

1	Курганский	37992	65952
2	Н.-Александровский	46383	124344
3	Вознесенский	40090	118712
4	Лабинский	65525	106412
5	Григорополисский	28530	86610
6	Каменно-Бродский	31350	132179
7	Армавирский	70304	180965
8	Успенский	46399	140565
9	Невынномысский	69184	207262
10	Петропавловский	53391	83143
11	Отрадненский	68183	222345
12	Крапоткинский	114118	232297
	Итого	671449	1700796

Ставропольский Округ. (Полеводственный), г. Ставрополь (центр.)

1	Дивенский	35151	194109
2	Благодаренский	52122	226451
3	Медвеженский	77122	233836
4	Туркменский	8902	380945
5	Винодельнский	58844	213537
6	Александровский	71962	306922
7	Московский	88674	262950
8	Петровский	100580	327134
9	Ставропольский	53689	178231
10	Курсавский	66304	192314
	Итого...	613350	2516429

Сальский Округ. (Степной, скотоводч.), ст. Торговая (центр.).

1	Зимовниковский	27682	116521
2	Дубовский	24081	203174
3	Орловский	28694	145675
4	Романовский	29179	51615
5	Воронц.-Николаевский	89649	229838
6	Пролетарский	17210	113357
7	Цимлянский	28604	156343
8	Западно-Коннозаводческий	19112	161756
9	Белоглинский	87260	239633
	Итого...	351471	1417912

Майкопский Округ. (Лесной). г. Майкоп (центр).

1	Апшеронский	28894	301189
2	Мостовой	53405	363752
3	Дондуковский	37987	58071
4	Белореченский	57895	120335
5	Майкопский	62856	401197
	Итого...	241037	1244544

Черноморский округ. (Курортный и высоких культур). Г. Новороссийск (центр).

1	Новороссийский	4371	2092,29
2	Анапский	34894	45933,61
3	Геленджикский	11156	4084,58
4	Таупсинский	15341	4306,32
5	Сочинский	36067	12942,11
	Итого...	101829	67358,91

Таганрогский округ. Г. Таганрог (центр).

1	Федоровский	20124	—
2	Екатерининский	29808	—
3	Николаевский	45165	—
4	Матвеево-Курганский	33314	—
5	Царицынский	31297	—
6	Голодаевский	35365	—
	Итого . . .	195074	—

Шахтинский округ. Г. Шахты (центр).

1	Алексеевский	17335	38104
2	Владимирский	17670	—
3	Глубокинский	25785	59075
4	Каменский	38997	63033
5	Ленинский	17664	43908
6	Красносулиновский	28835	61629
7	Усть-Белокалитвенский . . .	26775	67006
8	Шахтинский	47874	33934
	Итого . . .	221035	392895

Морозовский округ. Ст. Морозовская (центр).

1	Морозовский	42894	215100
2	Березовский	44262	266000
3	Тацинский	39148	150300
4	Обливский	31944	284000
	Итого . . .	158248	915400

Донецкий округ. Г. Миллерово (центр).

	352479	—

Адыг. автономная область. Г. Краснодар (центр).

	112482	242151

Чеченская область. (Нефтяная) Г. Грозный (центр).

1	Петропавловский	5615	
2	Надтеречный	32852	
3	Новочеченский	22053	
4	Грозненский	62418	
5	Гудермесский	32179	
6	Шалинский	41731	
7	Веденский	28175	
8	Ножа-Юртовский	24714	
9	Чеберлеевский	11956	
10	Шатоевский	16503	
11	Итум-Калиненский	25865	
12	Галанчожский	6215	
	Итого . . .	310083	

Каб.-Балкар. Авт. область. Г. Нальчик (центр).

1	Урванский	31079	91678
2	Нальчикский	26459	50373
3	Баксанский	33723	84458
4	Мал. Кабардинский	23913	110738
5	Балкарский	—	—
6	Нагорный	17044	34436
7	Приэльбрусский	16630	62688
	Итого . . .	148848	434371

Карачаево-Черкесская Авт. область. Г. Баталпашинск (центр).

1	Баталпашинский	41835	147506
2	Эльбурганский	26237	99408
3	Хумаринский	40613	349354
4	Учкуланский	25382	325000
5	Мал.-Карачаевский	14461	116933
	Итого . . .	148528	1038201

Ингушетия. Г. Владикавказ (центр).

	71635	279976,55

Северная Осетия. Г. Владикавказ (центр).

	123465	565187

Сунженский округ. Ст. Слепцовская (центр)

	30945	108759

Г. Грозный на правах округа.

	27810	2103

Г. Владикавказ на правах округа.

	44043	3201

Состав

Краевого Исполнительного Комитета (избранный 1-м с'ездом Советов Северного Кавказа).

Президиум.

Микоян, Эйсмонт, Позерн, Колотилов, Землячка, Гикало-Комиссаров, Белинький, Белкин, Толмачев, Куликов, Мамсуров, Патрикеев, Журид, Базин, Минченко, Одинцов, Клейнер, Евдокимов, Лугановский, Постников, Лавров, Швецов, Уборевич, Нейбах-Толмач, Исаков, Эльдарханов, Калмыков, Иванов.

Кандидаты.

Никольский, Горбунов, Афанасьев, Бондарев, Володин, Хакурате.

Члены Исполкома.

Вишнякова, Струмилин, Письменный, Мышкин, Безбородов, Трояновский, Адатынь, Кассиор, Хронин, Иванов, Жлоба Перцовский, Петров, Розенберг, Алексеева, Аксамитный, Левитин, Заромский, Носов, Щербина, Гаусман, Воронежский,

Бандура, Артемов, Плетнев, Полищук, Захаров, Ходак, Колтун, Кувшинов, Вавков, Марголин, Шелохаев, Ананасенко, Ковтюх, Беренкович, Смолин, Халамейзер, Варламов, Черепахин, Гольман, Шуняков, Власов, Кокидз, Тарановская, Гриник, Хоменко, Кузин, Рябинина Баранов, Житник Кречко, Пшеничная, Крылов, Галекас, Кассилов, Каралин, Котляр, Костенко, Хаустов, Кулеш, Пивоваров, Ноздрин Логвиненко, Лычманов, Лавров, Ефремов, Нестеренко, Жуков, Ал ров, Енеев, Зурабов, Цейханов, Кагерманов, Дотакаева, Камзатов, Калмыков, Серков, Узденов, Курджиев, Бураев, Фаддеев, Настуев, Гидова, Гемутов, Мацуков, Бурукаев, Токиева, Одинцов, Такоев, Аликов Г., Мальсагов, Бузуркиев, Зязиков, Берсанов М., Мишурнев, Буренко, Бибов, Мельников, Выхин, Левченко, Козловцев, Куприянов, Локтев, Кольбус, Онохин, Иванов, Степанченко, Коробкин, Ищенко, Рагузин, Самохвалов, Шаповалов, Сулев, Зявкин, Гарбузенко, Олейников, Черноозов, Бабаков, Ермаков, Долгушев, Барышев, Инютин, Тарасюк, Микунов, Чеботаев.

Кандидаты в члены Крайисполкома.

Кауль, Трояновский, Изюмов, Рязанов, Воробьев, Чукан, Стакун, Бакулин, Агапитов, Степанов, Исаакин, Селиванов, Картунов, Москатов, Глазов, Лещинский, Ленков, Кондратьев, Долгов, Провоторов, Белобок, Степанов, Жуакаев, Ивницкий, Шейкин, Шестаков, Усанов-Черноглаз, Шпиндлер, Лесничий, Лерманов, Бахмутский, Алферов, Загута, Харченко, Медведев, Глущенко, Залесский, Мамушин, Гутекулов, Соколов, Гаджиев, Новиков, Бальян, Френовский, Шотиев, Шефер, Бахматов, Кочергин, Лысенко, Брайловский, Абсарадов, Гуревич ДКХ, Штамов, Ющенко, Мидаев, Гедуадзе, Лепшакова, Уцаева, Угрюмов, Голосная, Богус, Яроцкий, Колосова, Сюндюк Конендоков (туркмен), Симониди (грек), Ушаков (калмык), Вязылин, Воленберг, Дзедзиев, Алиев.

Кодекс законов о труде.

(Выписки).

Изменения или дополнения сего Кодекса допускаются только по постановлению Всероссийского Центрального Исполнительного Комитета.

Действие настоящего Кодекса распространяется на всю территорию РСФСР и на все союзные и автономные Советские Республики и области.

Наниматели, нарушающие правила, установленные настоящим Кодексом, а равно декретами, постановлениями и инструкциями, изданными Советом Народных Комиссаров, Советом Труда и

Обороны и Народным Комиссариатом Труда, на основании ст. 111-ой настоящего постановления, привлекаются к уголовной ответственности, согласно ст. ст. 132, 133 и др. Уголовного Кодекса.

О порядке привлечения к трудовой повинности граждан Р. С. Ф. С. Р.

От. 12. Привлечению к трудовой повинности вовсе не подлежат: а) лица, не достигшие 18 лет б) мужчины старше 45 лет и женщины старше 40 лет.

Ст. 13. От привлечения к трудовой повинности освобождаются: а) лица, вследствие болезни или увечья временно утратившие трудоспособность, на срок необходимый для ее восстановления, б) беременные женщины, на период времени за 8 недель до родов и роженицы в течение 8 недель после родов, в) женщины, кормящие грудью, г) инвалиды труда и войны, д) женщины, имеющие детей до 8-милетнего возраста, при отсутствии лица, ухаживающего за ними.

О коллективных договорах.

Ст. 16. Условия коллективного договора распространяются на всех лиц, работающих в данном предприятии или учреждении, независимо от того, состоят ли они членами профессионального союза, заключившего договор или нет.

Ст. 25. Споры, возникающие между нанимателем и нанявшимся на почве незарегистрированных по каким-либо причинам договоров, разрешаются не на основании этих договоров, а на основании действующего законодательства.

Ст. 26. Ближайшим органом надзора за исполнением коллективных договоров являются Расценочно-Конфликтные Комиссии (ст. 172).

О трудовом договоре.

Ст. 27. Трудовой договор есть соглашение двух или более лиц, по которому одна сторона (нанимающийся) предоставляет свою рабочую силу другой стороне (нанимателю) за вознаграждение.

Ст. 29. Заключение трудового договора должно обязательно сопровождаться выдачей расчетной книжки всем рабочим и служащим (кроме лиц, принадлежащих к администрации) во всех предприятиях, учреждениях и хозяйствах, независимо от числа работающих в них. Выдача расчетной книжки необязательна, если трудовой договор заключается на срок менее одной недели.

Ст. 30. Трудовые договоры могут заключаться как с отдельными лицами, так и с группами их (артели и проч.).

Ст. 34. Трудовые договоры заключаются: а) на определенный срок не свыше одного года; б) на срок неопределенный; в) на время выполнения какой-либо работы.

Ст. 44. Трудовой договор прекращается: а) соглашением сторон, б) истечением срока, в) окончанием условленной работы, г) по заявлению стороны в порядке ст. 46 и 47. Переход учреждения, предприятия или хозяйства от одного ведомства или владельца к другому не прекращает действия трудового договора.

Ст. 49. Всякий трудовой договор может быть расторгнут также по требованию Профсоюза. В случае несогласия предпринимателя с требованием союза, последнее может быть обжаловано в конфликтном порядке.

О правилах внутреннего распорядка.

Ст. 54. Правила внутреннего распорядка для отдельных государственных, общественных и частных учреждений и предприятий вырабатываются по соглашению между администрацией предприятия и местными отделениями соответствующих профсоюзов и утверждаются инспектором труда: постановления последнего могут быть обжалованы в местный Отдел Труда, постановление коего является окончательным.

О нормах выработки.

Ст. 56. Нормы выработки устанавливаются по соглашению между администрацией предприятия или учреждения и союзом или соответствующим союзным органом (ст. 151 и 156).

Вознаграждение за труд.

Ст. 58. Размер вознаграждения нанявшегося за его труд определяется коллективными и трудовыми договорами.

Ст. 62. При исполнении работ различной квалификации, нанявшийся оплачивается по работе высшей квалификации (ст. 36).

Ст. 64. В случае, если нанявшийся переводится на ниже оплачиваемую работу, за ним сохраняется его прежний заработок в течение двух недель со дня перевода.

Ст. 65. Если работы носят постоянный характер, то выдача вознаграждения должна производиться периодически, но не реже, чем каждые две недели.

Ст. 69. Рабочим и служащим, находящимся в очередном отпуске, уплачивается вперед за срок отпуска их средний заработок,

Гарантии и компенсации.

Ст. 80. Призванные в Красную Армию рабочие и служащие получают при увольнении с места работ, вследствие призыва, вознаграждение за две недели вперед по среднему заработку.

Ст. 81. Рабочим и служащим, командируемым по делам службы, гарантируется на все время командировки сохранение места и среднего заработка и выплачиваются суточные в размере не ниже 1/24 месячного заработка в день; кроме того, компенсируются расходы, связанные с командировкой, в порядке и размерах, устанавливаемых Наркомтрудом.

Ст. 82. При переводе рабочего или служащего, по распоряжению администрации учреждения или предприятия, с одного места на другое, связанном с переменой местожительства (ст. 37), ему возмещаются расходы по переезду и выдаются суточные за время переезда и дополнительно за шесть дней в размере не ниже 1/24 месячного заработка в день; кроме того, ему выдается единовременное пособие в размере его месячного оклада по месту прежней службы, а, в случае переезда с ним членов его семьи, дополнительное единовременное пособие в размере не ниже 1/4 месячного заработка на каждого члена семьи.

Ст. 88. Когда срочный или бессрочный трудовой договор расторгается по причинам, предусмотренным п.п. а) б) и в) ст. 47, наниматель обязан выплатить нанявшемуся выходное пособие в размере его двухнедельного заработка или предупредить за две недели вперед о предстоящем увольнении.

Ст. 92. Рабочие и служащие, временно утратившие трудоспособность, сохраняют за собой место в учреждении или предприятии, в коем они работали, на срок не менее двух месяцев при болезни и четырех месяцев при беременности и родах (ст. 47 и 132).

Ст. 93. В случае несостоятельности нанимателя, все выплаты рабочим и служащим, вытекающие из коллективных и трудовых договоров, должны производиться, в первую очередь, преимущественно перед всеми другими долгами нанимателя.

Рабочее время.

Ст. 94. Продолжительность нормального рабочего времени, как в производствах, так и во вспомогательных работах, необходимых для производства не может превышать восьми часов.

Ст. 95. Продолжительность рабочего времени не может превышать шести часов а) для лиц в возрасте от 16 до 18 лет; б) для лиц, занятых умственным и конторским трудом, за исключением тех, работа коих связана непосредственно с производством; в) для лиц, занятых на подземных работах, согласно списков професс. устанавливаемых НК Труда.

Для лиц, занятых в отраслях производства, особо тяжелых и вредных для здоровья, устанавливается сокращенный рабочий день, согласно списков и норм, устанавливаемых НК Труда.

Ст. 96. Установленная в ст. ст. 94-95 продолжительность рабочего времени при работе в ночное время сокращается на один час.

При сменных работах или непрерывном дежурстве продолжительность рабочего времени в ночные часы уравнивается с дневной, при чем в этих случаях оплата за каждый проработанный в ночное время час соответственно увеличивается (один ночной час оплачивается как $^7/_8$ (ст. 94) и $^6/_5$ (ст. 95) дневного часа.).

При сдельной оплате рабочие в этих случаях получают за каждый час ночной работы, сверх сдельного заработка $^1/_7$ или $^1/_5$ (соответственно ст. 94-95) и по часовой ставке их категории.

Ст. 100. Перерывы при регулярно прерываемых работах должны иметь место не позднее, чем через 4 часа после начала работы, и продолжительность их должна быть не менее получаса и не больше 2 часов. Продолжительность перерыва в пределах указанных норм устанавливается правилами внутреннего распорядка.

Ст. 103. Работа сверх нормального рабочего времени (сверхурочная работа), как общее правило, не допускается.

Ст. 106. Общее количество сверхурочных работ для каждого нанявшегося в течение года не должно превышать 120 часов, при чем время, потраченное на производство сверхурочных работ в течение 2 дней подряд, не должно превышать 4 часов.

Ст. 108. О каждой сверхурочной работе должно быть отмечено в расчетной книжке нанявшегося, а равно и в особой книге сверхурочных работ, с указанием времени начала и конца работ и вознаграждения, полученного нанявшимся за производство сверхурочной работы.

Время отдыха.

Ст. 109. Всем трудящимся предоставляется еженедельный непрерывный отдых, продолжительностью не менее 42 часов. Дни еженедельного отдыха устанавливаются местными Отделами Труда по соглашению с Советами Профессиональных Союзов и могут назначаться как в воскресные дни, так и на любой другой день недели, в зависимости от национально-религиозного состава рабочих и служащих данной местности.

Ст. 113. Накануне дней отдыха и праздничных дней (ст. 109—111) длительность рабочего дня не должна превышать шести часов, при чем эти дни оплачиваются, как полный рабочий день: при сдельной оплате недоработанные, согласно настоящей статьи, часы подлежат дополнительной оплате по ставкам соответствующей категории.

Ст. 115. Лицам, работающим в особо вредных и опасных предприятиях, предоставляются, кроме отпусков, предусмотренных ст. 114, дополнительные отпуска, сроком не менее двух недель.

Ст. 117. Пользование отпусками может происходить в течение всего года, но не должно нарушать нормального хода работ в предприятиях, учреждениях и хозяйствах.

Ст. 120. Если очередной отпуск не был использован в данном году не по вине трудящегося, и трудящийся не получил за него компенсации (ст. 91), то в следующем году он должен быть продлен на неиспользованный срок. Соединение отпусков более, чем за два года, не допускается.

Член профсоюза.

Права его.

1. Профессиональные союзы охраняют интересы всех рабочих, даже и нечленов союза, но в первую очередь они борются за интересы своих членов.

2. Повышение заработной платы, улучшение материального положения в первую очередь относится к членам союзов.

3. Охрана труда касается всех рабочих, но в первую очередь членов союзов.

4. Если есть безработные члены союза и нечлены союза, союз требует при заключении коллективных договоров приема на работу в первую очередь членов союзов. Биржа труда, при равной квалификации, также посылает в первую очередь на работу членов союзов.

5. Если сокращается предприятие, союз добивается увольнения членов союзов в последнюю очередь.

6. Каждый рабочий и служащий может обратиться в союз за получением справки, раз'яснения, но в первую очередь юридическая помощь оказывается членам союза.

7. Член союза имеет преимущество на обучение своих детей в школе, на поступление в учебное заведение, вечерние школы, рабочие факультеты и т. д.

8. Состоя членом союза, каждый рабочий и служащий может скорее обучиться грамоте, пополнить свои знания, так как союз, вместе с Наробразом, организует для членов союзов школы по ликвидации неграмотности, школы по обучению грамоте высшей ступени и т. д.

9. Состоя членом союза, каждый рабочий и служащий может принимать активное участие в государственном строительстве,

так как союзы привлекаются к разработке наиболее важных государственных мероприятий, посылают своих представителей почти во все государственные органы.

10. Наиболее сознательные члены союза выдвигаются на всякого рода административно-хозяйственные посты.

Обязанности его.

1. Посещать союзные собрания.
2. Вносить членские взносы.
3. Неуклонно исполнять все постановления союзных собраний, с'ездов и их руководящих органов.
4. Агитировать среди товарищей за вступление в союз.
5. Придерживаться самой строгой союзной дисциплины.
6. Следить за работой своих выборных и требовать от них отчетов.
7. Обязательно активно участвовать в какой-нибудь комиссии и т. п. органах союзных организаций.
8. По возможности освещать в профессиональной и общей печати жизнь союза, предприятия и т. п.
9. Способствовать уничтожению бесхозяйственности и разгильдяйства на предприятии.
10. Поднять производительность труда до высших размеров.
11. Обращать внимание на то, чтобы материал, инструменты и топливо расходовались экономно.
12. Постоянно иметь в виду задачу—укрепление союза («смычки») рабочего класса и крестьянства, которое может быть достигнуто удешевлением продуктов городской промышленности, в обмен на которые крестьянство доставляет продукты продовольствия.
13. Помнить о том, что интересы всей Сов. Республики требуют побольше «спецов» из рабочей среды.
14. Поднять свою квалификацию посредством обучения, чтения и близкого ознакомления со всеми отраслями своего производства.
15. Указывать завкому тех товарищей, которые, по его мнению, могли бы исполнять более квалифицированную и ответственную работу.
16. Относиться с большим вниманием, как к своей работе, так и к работе всего предприятия и производства, и, по возможности, делать предложения, как, по его мнению:
   а) увеличить выпуск изделий;
   б) улучшить качество изделий;
   в) сократить срок их изготовления;
   г) уменьшить расходы по производству;

д) облегчить условия работы;

е) лучше использовать рабочую силу и т. д.

17. Выработать не ниже нормы выработки, согласно тарифу.

18. Вступать в члены своего клуба и, если такового нет, принять меры к его организации или работать в другом рабочем клубе.

19. Помнить, что книг теперь мало, а образование надо дать всем рабочим, а поэтому лишние свои книги сдать в библиотеки, а взятые оттуда для чтения возвращать, не задерживая.

20. Немедленно доводить до сведения соответствующих органов о замеченных им злоупотреблениях.

Гражданин!

Запиши сюда №№ своих документов: пригодится для быстрой справки или в случае утери.

Фамилия, имя . . . . . .

Адрес служебный . . . . . .

Адрес личный . . . . . .

Трудкнижка или удостоверение личности № . . . . . .

Учетно-воинский билет или личная карточка № . . . . . .

Членский билет профсоюза № . . . . . .

Расчетная книжка № . . . . . .

Партбилет № . . . . . .

Членский билет РЛКСМ № . . . . . .

Другие документы . . . . . .

. . . . . .

. . . . . .

Что надо знать застрахованному.

Кто подлежит социальному страхованию?

Все лица наемного труда, независимо от того, заняты ли они в государственных, общественных, кооперативных, концессионных, арендных, смешанных или частных предприятиях, учреждениях или хозяйствах, или у частных лиц, независимо от характера и длительности их работы и способов расплаты с ними (Кодекс Законов о труде от 9 ноября 1922 года ст. 175.)

Кто вносит в кассу страховые взносы?

Страховые взносы вносят предприятия, учреждения, хозяйства или лица, пользующиеся наемным трудом без права обложения страхуемого и без вычета их из заработной платы (Кодекс Законов о труде от 9 ноября 1921 г., ст. 178.)

Существующие виды пособий для застрахованных.

Бесплатная медицинская помощь.

Сюда входит первая помощь на медпунктах при предприятиях, амбулаторная, больничная и квартирная помощь с бесплатным отпуском лекарств, а также и специальная помощь. Больничное и амбулаторное лечение оказывается во всех больничных и амбулаторных учреждениях, подведомственных органам Здравоохранения Исполкомов, независимо от места жительства или работы застрахованного. Помощь на дому оказывается пунктами квартирной помощи, которые расположены обыкновенно при больших амбулаториях. Кроме того, застрахованному оказывается помощь в особых диспансерах. Диспансеры туберкулезные—оказывают помощь туберкулезным больным; венерические диспансеры—больным венерическим. Для последних имеются еще специальные больницы. Пункты охраны материнства и младенчества—консультации, оказывают помощь матерям советами и просвещением их в вопросах гигиены беременности и послеродового периода, а также в вопросах кормления и воспитания грудного ребенка. Для исследования крови, мочи, желудочного сока и др. имеются лаборатории, куда коммунальные врачи направляют застрахованных в нужных случаях, а для исследования рентгеновскими лучами больные направляются в соответствующие кабинеты. Специальная помощь оказывается также инвалидам труда путем выдачи им протезов. Для получения необходимо представить следующие документы:

1) удостоверение от страхкассы о застраховании, 2) свидетельство от бюро экспертизы Губздрава и 3) удостоверение о месте жительства и работы. Правом на бесплатные зубные протезы пользуются в первую очередь рабочие, непосредственно занятые во вредных для полости рта и зубов производствах (литье свинца, ртути, цинка и др.), и лица, у которых отсутствие зубов нарушает или препятствует выполнению их профессиональных обязанностей. Для получения санаторной или курортной помощи больной направляется лечащим врачом в районную врачебную контрольную комиссию. Если назначенная комиссией санатория подведомственна Губздраву, постановление комиссии посылается последнему для установления очереди отправки. Право бесплатного лечения остается за застрахованным и во время его пребывания в другом городе или деревне. Для получения бесплатной медицинской помощи в специальном лечебном заведении, находящемся в другом городе или губернии, застрахованный должен предварительно пройти врачебно-контрольную комиссию, которая удостоверяет необходимость специального лечения и отсутствие такого лечебного заведения в своей губернии (циркуляр Наркомздрава № 120 от 23 мая 1923 года).

Примечание 1. Доказательством, что данное лицо застраховано, служит удостоверение, выданное на его имя кассой социального страхования с отметкой кассы или фабзавкома о его действительности в текущем месяце.

Примечание 2. Правом на бесплатное лечение пользуются также и члены семьи застрахованного, находящиеся на его иждивении.

Пособие при временной утрате трудоспособности.

Пособия выдаются со дня утраты трудоспособности по день восстановления ее или установления наличия инвалидности (Кодекс Законов о труде от 9 ноября 1922 г. ст. 180).

Освобождаются от работы и получают пособия женщины, занятые физическим трудом, в течение 8 недель до и 8 недель после родов, а занятые конторским и умственным трудом в течение 6 недель до и 6 недель после родов) Кодекс Законов о труде от 9 ноября 1922 года, ст. ст. 132 и 181.)

Пособие выдается за весь срок изоляции (карантина) по удостоверении необходимости ее санитарным надзором.

Пособие выдается также в случае необходимости ухода за заболевшим членом семьи; об этом застрахованный обязан сообщить в кассу, так как уход за больным членом семьи на срок более 3-х дней оплачивается лишь в том случае, если имеется разрешение Комитета кассы.

Размер пособий по временной нетрудоспособности.

Все застрахованные, в случае временной утраты трудоспособности, независимо от причин, ее вызвавших, обеспечиваются пособиями в размере тарифной ставки соответствующей категории в данном предприятии или учреждении к моменту выплаты пособия и, во всяком случае, не ниже фактического заработка нетрудоспособного до момента утраты трудоспособности (Кодекс Законов о труде от 9 ноября 1922 г., ст. 179).

Какой документ необходимо пред'явить в кассу для получения пособий по временной нетрудоспособности.

«Больничный листок», выданный врачом лечебно-санитарных учреждений и органов здравоохранения исполкомов, удостоверяющий нетрудоспособность застрахованного. До пред'явления больничного листка в кассу застрахованный должен представить его по месту работы или службы для отметки о времени прекращения работы и о величине заработка.

Как получить отпуск по болезни.

Застрахованный получает отпуск по болезни, если необходимость в отпуске признана врачебно-контрольной комиссией, куда больной направляется лечащим врачом с соответствующей об этом отметкой в больничном листке.

Когда выдается пособие при отпуске вперед.

Получившему отпуск выдается пособие вперед за все время отпуска, если последний обусловлен от'ездом застрахованного, и при отпуске для отдыха.

Дополнительные виды пособий.

а) НА ПРЕДМЕТ УХОДА ЗА НОВОРОЖДЕННЫМ.

Помимо пособий при беременности, застрахованным и членам семьи застрахованных в случае рождения ребенка устанавливается единовременное дополнительное пособие на предмет ухода за новорожденным в размере месячной средней заработной платы данной местности или, при желании застрахованного, натурой.

б) НА КОРМЛЕНИЕ РЕБЕНКА.

А также пособие на кормление ребенка, в размере 1/4 средней месячной заработной платы данной местности. Последнее пособие выдается ежемесячно в течение 9 месяцев со дня рождения ребенка (Кодекс Законов о труде от 9 ноября 1922 года, ст. 183).

в) НА ПОГРЕБЕНИЕ.

Пособие на погребение застрахованных и нетрудоспособных членов семей, находящихся на их иждивении, устанавливается в размере средней стоимости гражданских похорон, но не свыше месячной средней заработной платы данной местности (Кодекс Законов о труде от 9 ноября 1922 г., ст. 184), или выдается ордер в похоронное бюро на бесплатные похороны.

Пособие при безработице.

РАЗМЕР ПОСОБИЙ ПО БЕЗРАБОТИЦЕ.

Пособие по безработице устанавливается соответствующими органами в размере не ниже 1/4 средней заработной платы данной местности, в зависимости от квалификации безработного и стажа работ по найму до момента утраты заработка.

Получающие пособие безработные пользуются, наравне со всеми застрахованными, всеми видами дополнительных пособий. Предельный срок выдачи пособий не менее 6 мес.

Примечание: Несовершеннолетним безработным пособие устанавливается соответственно их квалификации, вне зависимости от стажа их работы по найму (Кодекс Законов о труде от 9 ноября 1922 г., ст. 185).

Пособие в случае постоянной утраты трудоспособности (инвалидности).

Правом на социальное обеспечение при инвалидности пользуются все лица, работавшие по найму и потерявшие трудоспособность вследствие увечья, заболевания или старости, но в последнем случае проработавшие по найму в различных предприятиях, учреждениях не менее 8 лет (Кодекс Законов о труде от 9 ноября 1922 г., ст. 187, декрет С. Н. К. от 8 декабря 1921 г. Собр. Узак. 1921 г. № 79, ст. 672).

Примечание: Если между прекращением работы по найму и подачей заявления о назначении пенсии прошло более 2-х лет, то эти лица права на обеспечение лишаются (там же).

Обеспечение членов семейств застрахованных в случае смерти кормильца семьи.

В случае смерти или засвидетельствованного надлежащим образом безвестного отсутствия лиц, работающих по найму, подлежат социальному обеспечению следующие члены их семей, не имеющие достаточных средств к существованию и находившиеся на иждивении застрахованных:

а) несовершеннолетние дети, братья и сестры до достижения ими 16 лет.

б) нетрудоспособные родители и супруг.

в) те из вышеперечисленных членов семьи, которые хотя и трудоспособны, но имеют при себе детей до восмилетнего возраста (Кодекс Законов о труде от 9 ноября 1922 г., ст. 189).

Постановление НКТ.

Правила выдачи и хранения расчетной книжки.

1. Не ранее, чем за 7 дней, и не позже, чем за 2 дня до выдачи жалования, все рабочие и служащие пред'являют свои расчетные книжки для вписания в них конторою завода (нанимателем) причитающегося заработка. Книжки возвращаются рабочим и служащим при выдаче жалования. Вместо расчетной книжки, пред'явленной для записи заработка, рабочий—служащий получает контрамарку или другой экземпляр расчетной книжки. Расчетная книжка выдается обратно только при пред'явлении контрамарки или полученного второго экземпляра расчетной книжки.

2. Без пред'явления расчетной книжки никто из рабочих—служащих не может получить причитающегося ему жалования. Удостоверением, что выдача жалованья произведена, служит подпись или клеймо (печать), накладываемое на книжке лицом, производящим выдачу денег. Рабочие—служащие, потерявшие свои расчетные книжки, в случае, если выдача по ним не была произведена, получают причитающийся им заработок из конторы завода не иначе, как под расписку, при чем потерявший расчетную книжку заявляет о потере конторе завода в срок от 3-х до 7-ми дней до получки.

3. Заявления о неверности вписанного в расчетную книжку причитающегося заработка принимаются конторою предприятия только в течение 3-х дней после выдачи заработной платы.

Примечание: Отступление от 3-хдневного срока допускается лишь в случае неявки рабочих—служащих на работу по уважительной причине.

4. Рабочий—служащий, желающий получить расчет, или заводоуправление - предприниматель, желающий расчитать рабочего—служащего, должен об этом заявить заранее в сроки, установленные коллективным договором или общими положениями о найме и увольнении. В этих случаях в расчетной книжке расчитываемого рабочего — служащего делается соответствующая отметка.

5. Получающему окончательный расчет рабочему—служащему обязательно выдается расчетная книжка на руки.

Народный Комиссар труда *В. Шмидт.*

Москва, 2 сентября 1922 г.

Правила получения заграничных паспортов.

(Постановление Совета Народных Ком. от 19 дек. 1922 г.).

В отмену декрета Совета Народных Комиссаров от 10 мая 1922 г. о выезде заграницу граждан РСФСР и иностранцев (С. У. 1922 г. № 34 ст. 401), Совет Народных Комиссаров постановляет:

Ст. 1. Выдача паспортов на выезд заграницу гражданам РСФСР, виза указанных паспортов, равно как и выдача разрешений на выезд заграницу путем наложения визы на национальные паспорта иностранцам—производятся Народным Комиссариатом Внутренних Дел и его местными органами.

Примечание: Местные органы НКВД приобретают право на выдачу заграничных паспортов и виз по особым разрешениям Народного Комиссариата Внутренних Дел.

Ст. 2. Выдача служебных паспортов, а также выдача российских дипломатических паспортов, а также наложение виз на иностранные дипломатические паспорта, на паспорта членов и сотрудников иностранных миссий и делегаций—возлагается на Народный Комиссариат по Иностранным Делам.

Ст. 3. Настоящий декрет вступает в силу с 1 января 1923 г.

Ст. 4. НКИД, НКВД в 2-недельный срок со дня опубликования сего декрета выработать в развитие его соответствующую инструкцию.

Инструкция о порядке выезда заграницу.

§ 1. Лица, желающие выехать заграницу, как граждане СССР, так и иностранцы, должны обращаться непосредственно в соответствующие Губернские Отделы Управления исключительно

по месту своего жительства с заявлением по установленной форме на имя Губотуправа.

Примечание: Заявления, поданные не по месту постоянного жительства лица, ходатайствующего о выезде заграницу, Губотуправ не принимаются.

§ 2. К заявлению о выдаче разрешения на выезд заграницу прилагаются: гражданами СССР по две фотографических карточки, а иностранцами по одной, если на национальном паспорте последних уже имеется одна фотографическая карточка.

Примечание: Представление фотокарточек не обязательно для детей моложе 10-летнего возраста.

§ 3. Сверх означенных в предыдущем параграфе карточек представляются:

а) лицами, командированными Госучреждениями—копия командировочного документа:

б) лицами, состоящими на службе в Госучреждениях и общественных организациях, при выезде по частным делам—справка с места службы за подписью главы учреждения об отсутствии препятствий к выезду.

в) лицами, состоящими на военной службе, при выезде по частным делам—письменное согласие Реввоенсовета Республики на выезд (в порядке постановления СНК от 1/XII от 1922 г.);

г) лицами, состоящими на специальном учете, при выезде по частным делам—документы о снятии их соответствующим учреждением с учета на тот срок, на который данное лицо выбывает за границу;

д) всеми прочими гражданами, выезжающими по частным делам,справка о роде] занятий, проживающими в городах от Домоуправления заверенная Милицией, проживающими в селениях от Сельсовета, заверенная Волисполкомом;

е) всеми гражданами СССР мужского пола, освобожденными от воинской повинности при выезде заграницу по частным делам, кроме документов, указанных в предыдущих пунктах, а, б, в, г, д,—копия свидетельства об освобождении от воинской повинности;

ж) лицами, имеющими торгово-промышленные предприятия или имеющими нетрудовые доходы, кроме указанных в предыдущих пунктах документов, представляются еще копии квитанций об уплате всех причитающихся с них налогов государственных и местных;

з) лицами, выезжающими по делам внешней торговли, кроме указанных документов в пунктах а, е, ж,—согласие Наркомвнешторга, или его органов, и

и) иностранцами, кроме документов, указанных в пунктах: а, б, в, ж, з, и,—национальный паспорт.

Примечание 1. Командировочный документ признается действительным, если он подписан Наркомом или его заместителем, а на местах—главой учреждения, получившего от соответствующего Наркомата право командирования сотрудников заграницу, или специальное распоряжение о командировании данного лица. Порядок выдачи командировочных документов лицам, состоящим на военной службе, производится в соответствии с декретом СНК от 1/XII—1922 года.

Примечание 2. Представление указанных в сем § документов для лиц моложе 16 лет не обязательно.

Примечание 3. При оставлении в Губотуправе национального паспорта иностранца, прикрепленный к нему вид на жительство для иностранца отделяется от национального паспорта и возвращается заявителю с пометкой о том, что национальный паспорт оставлен на предмет наложения визы.

§ 4. Граждане СССР при подаче заявлений в Губотуправы должны пред'являть вид на жительство, а граждане мужского пола, которые состоят на учете военнообязанных, кроме того, документ, удостоверяющий их отношение к воинской повинности. По поверке исправности означенный документ возвращается владельцу.

§ 5. При приеме заявления заявителю выдается квитанция, в которой указывается день, когда заявитель может явиться за ответом.

§ 6. Разрешением на выезд заграницу является выданный гражданам СССР, ходатайствующим о выезде, заграничный паспорт с визой на нем, а для иностранцев—виза на национальном паспорте.

Примечание: Сотрудникам госучреждений, по роду своей службы часто выезжающим в заграничные командировки (железно-дорожные агенты, обслуживающие поезда заграничного движения и приграничные станции, агенты приграничных таможен, почтальоны по приемке заграничной почты и т. п.), по просьбе Наркоматов или уполномоченных ими на то их местных органов—виза может быть выдана на право периодического переезда границы—туда и обратно—на особом удостоверении, выдаваемом учреждением, их командирующим. Виза выдается на срок, указанный учреждением, которое командирует сотрудника, но не более, чем на 6 месяцев.

§ 7. Каждому гражданину СССР, достигшему 16 лет, выдается отдельный заграничный паспорт. Дети, не достигшие 16 лет вносятся в паспорт матери: за отсутствием матери—в паспорт отца, опекуна или лица, при коем они следуют. Не достигшие 16 лет могут получить отдельный паспорт, или могут быть вписаны в паспорт иных лиц, кроме родителей или опекуна, только по просьбе этих последних.

§ 8. На национальном паспорте иностранца виза ставится одна, не смотря на возраст вписанных в паспорт членов семьи, при чем в визе перечисляются и имена членов семьи иностранца, выезд коим разрешен.

§ 9. Заграничный паспорт выдается сроком на 1 год со дня его выдачи.

В случае необходимости оставаться заграницей далее срока, указанного в паспорте, лицо, получившее паспорт, должно обратиться с ходатайством на продление срока пребывания заграницей к соответствующему Полпреду или Консулу СССР, который может указанный в паспорте срок продлить каждый раз не более, чем на 1 год, а равно выделить кого-либо из граждан, внесенных в заграничный паспорт в случаях, предусмотренных § 7.

Примечание: Наркомвнуделу разрешается в необходимых случаях выдавать паспорта на срок более продолжительный по особому ходатайству заинтересованного учреждения.

§ 10. При выдаче заграничного паспорта или возвращении национального паспорта иностранца с визой на нем—соответствующий вид на жительство в пределах СССР отбирается. Заграничный паспорт для граждан СССР и национальный паспорт для иностранцев, на котором есть виза на выезд заграницу, служат видом на жительство в пределах СССР на срок, указанный в визе. Срок, в течение которого лицо, получившее визу, может выехать заграницу, устанавливается Наркомвнуделом, но не более, чем на 2 месяца (исключая случаи, предусмотренные примечанием 1 к § 6 настоящих правил), и указывается в визе. Лица, не выехавшие заграницу в указанный срок, обязаны возбудить ходатайство о возобновлении визы или получить установленный вид на жительство в пределах СССР.

§ 11. Губотуправам предоставляется право при наложении визы на выезд заграницу давать разрешения на обратный в'езд в СССР.

§ 12. За заграничные паспорта и визы взимается сбор, согласно особо выработанному положению.

§ 13. Сбор за документы, указанные в § 12, вносится в кассу Губфинотдела, а квитанция об уплате сбора прилагается к заявлению при подаче его в Губотуправ. В случае отказа в выдаче разрешения на выезд, сбор полностью возвращается заявителю, если же заявитель сам отказывается от получения разрешения, то сбор обратно не возвращается.

§ 14. Гербовый сбор взимается независимо от сбора, указанного § 12.

§ 15. Отказ в выдаче разрешения на выезд может последовать в следующих случаях:

а) При невыполнении всякого рода повинностей и налогов до выполнения таковых;

б) В случае, если лицо, ходатайствующее о выезде, состоит под судом или следствием;

в) По мотивам обще-государственных интересов и охраны безопасности Республики;

г) При невыполнении требований, указанных в настоящих правилах.

§ 16. Лицам, командированным заграницу, разрешения на выезд выдаются по доверенности учреждения его командировавшего. На каждое командируемое лицо должна быть особая доверенность.

§ 17. В случае неявки за разрешением на выезд в течение двух месяцев после срока, указанного в квитанциях, выданных Губотуправом в приеме заявления—разрешение аннулируется и лицо, своевременно не явившееся за ответом при желании выехать заграницу—обязано снова выполнить все требуемые формальности и уплатить все сборы.

§ 18. В случае утери соответствующих документов с визой на выезд заграницу, новые документы могут быть выданы при условии соблюдения лицом, документы потерявшим, особых правил о возобновлении утерянных документов. (Декрет СНК от 27/II—22 года).

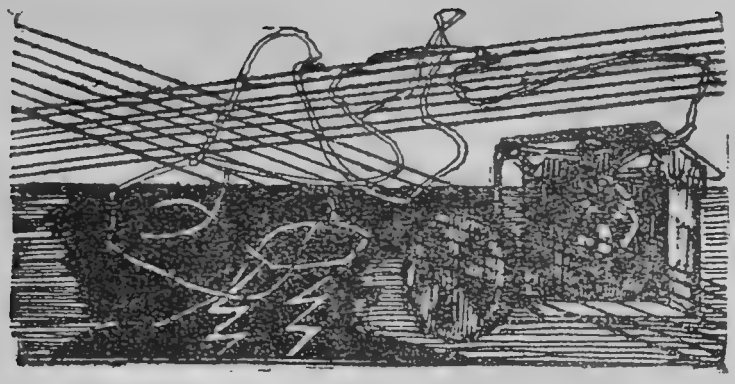

Телеграф и радиотелеграф.

Такса:

1. Пословная плата за передачу телеграмм:

а) Местных и пригородных	3 коп.
б) Пригородных срочных	9 коп.
в) Пригородных серии (Г)	12 коп.
г) Иногородних обыкновенных	6 коп.
д) Срочных	18 коп.
е) Серии (Г)	24 коп.

ж) Телеграммы-письма, за половинную плату обыкновенных телеграмм без взимания подепешного сбора . . .

2. За банковские переводные телеграммы и за телеграммы на условном языке, на шифрованном языке, а также телеграммы с оплаченной проверкой—плата как за соответствующую обыкновенную и срочную телеграмму, в удвоенном размере.

3. За телеграммы с копиями—плата как за одну телеграмму с прибавлением к ней особой платы за копии, за каждые 100 слов обыкновенных телеграмм . . . . . 25 коп.
тоже срочных телеграмм . . . . . 50 коп.

Считая неполные 100 слов за полные.

4. За телеграммы с уведомлением о получении по телеграфу—плата как за телеграмму в 5 слов обыкновенную или, по желанию, срочную, с уведомлением по почте—как за простое или заказное письмо.

5. За циркулярные телеграммы плата взимается по числу адресов, подлежащих доставке. Могут быть срочные и обыкновенные.

6. Сверх пословной платы взимается однообразная плата с каждой телеграммы поденешная, одинаковая для всех родов внутренних телеграмм . . . . . 15 коп.

7. За пользование телеграфными проводами для переговоров, согласно пост. СНК от 8 февраля 1924 года:

а) по проводам 1-й категории: протяжение до 600 клм.; за каждые 3 минуты переговора при расстояниях до 25 клм. . . . . 15 коп.

от 25—50 клм. . . . . 21 коп.

от 50—100 клм. . . . . 39 коп.

При расстояниях свыше 100 клм. за первые 100 клм. 39 коп. а за каждые последующие 50 или часть 50 клм. . . . . 15 коп.

б) по проводам 2-х категорий (свыше 600 клм.) пословно . . . . . 12 коп.

8. В случае приостановления телеграмм плата за них **не возвращается.**

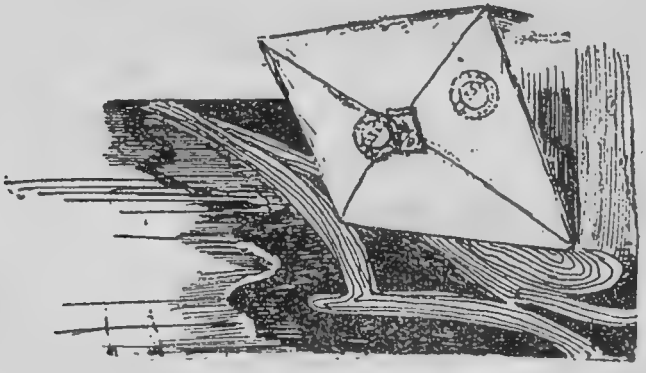

Почтовая такса.

Что можно посылать по почте.

1. Письма:

а) местные за первые 20 грамм	4	коп.
» » последующие 20 грамм	2	»
б) Иногородние за первые 20 грамм	7	»
» » каждые последующие 20 грамм	5	»
в) Заграницу до 20 грамм	20	»
» » последующие 20 грамм	10	»
г) Почтовые карточки местные и иногородние ординарные	3	»
» » » » с ответом	6	»

д) За-границу ординарные карточки . . . . . 12 »
» » с ответом » . . . . . 24 »

2. Бандерольные отправления:

С печатными произведениями:

а) Местные за каждые 50 грамм (до 4 лот) или часть 50 грамм 1 »
б) Иногородние . . . . . 2 »

С деловыми бумагами и образчиками товаров:

а) Местные за каждые 50 грамм . . . . . 2 »
б) Иногородние . . . . . 4 »

Примечание: Минимальная плата за упомянутые бандероли взимается: за образчики товаров — местные 4 коп., иногородние 9 коп., за деловые бумаги местные 3 коп., иногородние 5 коп. Наименьшего весового сбора за бандерольные отправления с печатными произведениями не установлено.

3. Заказные отправления:

За письма, почтовые карточки, бандероли, сверх весового сбора, взимается еще плата за заказ с каждого отправления . . . . . 7 коп.

4. Перевод денег.

По почте.

Плата взимается, в зависимости от расстояния, от 0,2% (до 500 километров) до 1% с переводимой суммы при минимуме 15 коп. с перевода.

От 501—1000 . . . . . 0,4%
От 1001—2000 . . . . . 0,6%
От 2001—3000 . . . . . 0,8%
Свыше —3000 . . . . . 1,0%

По телеграфу.

Кроме указанного выше сбора, взимается еще дополнительная плата за телеграмму в 20 слов, т. е. за депешу местного и пригородного перевода 35 коп. и в другие места 1 руб. 15 коп. (до 500 руб.) и 40 коп. и 1 р. 40 к. (свыше 500 рублей пересылаемой суммы), предельная сумма перевода на одном бланке, адресованном в столицы, не установлена.

5. Посылки:

Весовой сбор по расстоянию за килограмм:

100	километров	1,5 коп.
500	»	7,5 »
1000	»	13,5 »
2000	»	22,5 »
4000	»	37,5 »

Посылки без цены.

Весом не более 10 фун.

Местные	1 р. 15 к.
Иногородние (на расстояние до 2000 килом.)	2 » 25 »
» (свыше)	3 » 50 »

Посылки ценные.

Весовой сбор, как за спешные посылки без цены, страховой—как за спешные письма с об'явленной ценностью.

6. Письма с об'явленной ценностью:

Страховой сбор по расстоянию суммы.

До 500	километров	0,4%
от 501—1000	»	0,8%
от 1001—2000	»	1,2%
от 2001—3000	»	1,6%
Свыше —3000	»	2,0%

Минимум 20 копеек.

7. Спешная почта:

Карточки местные	10 коп.	минимум 30 коп.
» иногородние	20 »	» 70 »

Гербовый сбор.

I.

Простой сбор 1	разряда	1 руб. 65 коп.
» 2	»	1 » 00 »
» 3	»	— » 15 »
» 4	»	— » 06 »

Бумаги, акты и документы, подлежащие обложению простым гербовым сбором: письменные обращения частных лиц в прави-

тильственные учреждения, а также письменные ответы, бумаги и справки, выдаваемые правительственными учреждениями по просьбе и в интересах частных лиц, облагаются гербовым сбором.

II.

Пропорциональный основной сбор 1 разряда	1/2%
» » 2 »	1/4%
» » 3 »	1/10%
Пропорциональный усиленный сбор 1 разряда	1%
» » 2 »	1/2%
» » 3 »	2/10%
Уменьшенный сбор 1 разряда	0,15%

Бумаги и документы, оплачиваемые пропорциональным гербовым сбором (в зависимости от денежной суммы документа): 1. Договоры и обязательства имущественного свойства, а также об организации товариществ, о личном найме и о неустойках (при приведении их в исполнение). 2. Договоры о застройке земельных участков, а также об аренде земли с целью улучшения земледельческих культур или по проведению осушения болот, устройству искусственного орошения. 3. Заемные письма и долговые расписки, а также документы о залоге имущества. 4. Договоры и обязательства по продаже и поставке сельскими хозяевами продуктов их хозяйства. 5. Документы по перевозке всякого рода грузов и товаров, в том числе по жел. дорогам и водным путям—оплачиваются по третьему разряду—1 коп. с каждых 10-ти руб.

Перечень из'ятий.

III.

Учреждения и лица, освобожденные от гербсбора:

1) Правительственные учреждения, а также должностные лица по исполнению ими служебных обязанностей.

2) Свободные от промыслового налога Государственные (в том числе коммунальные) предприятия.

3) Организации коммунистической партии, коммунистического союза молодежи (РЛКСМ).

4) ВЦСПС и об'единяемые им союзы.

5) Дома крестьянина (центральные и местные).

6) Ученые, научные и культурно-просветительные учреждения и организации.

7) Официально утвержденные или зарегистрированные организации благотворительного характера.

8) Лица, состоящие на социальном обеспечении.

9) Безработные, получающие пособие из сумм социального страхования.

10) Лица, за которыми судом признано право бедности по определенному делу, где бы оно ни производилось.

Документы и бумаги, не подлежащие оплате гербовым сбором: 1. Документы на сумму менее 3-х рублей золотом, по которым требуется оплата простого гербового сбора, 2. Заявления в Правительственные учреждения и должностным лицам, если подача этих заявлений обязательна. 3. Ходатайства о выдаче документов, свободных от гербового сбора. 4. Документы по делам уголовного характера. 5. Жалобы, записываемые в жалобные книги или опускаемые в установленные специальные ящики. 6. Удостоверения личности, выдаваемые гражданам. 7. Документы по делам о воинской повинности и ходатайства о розыске красноармейцев, подаваемые их родственниками. 8. Билеты, выдаваемые Лесным ведомством на сухопутную перевозку изделий и материалов. 9. Документы по делам трудового землепользования и связанного с ним землеустройства. 10. Документы по делам переселения на свободные земли. 11. Обращения в правительственные учреждения по устройству выставок всякого рода, по осушению болот и по орошению участков, по развитию специальных культур (табак, лен, конопля, сахарная свекла и т. д.), по улучшению скотоводства, рыболовства, пчеловодства и т. д. 12. Жалобы, подаваемые на обложение налогами и сборами, государственными и местными, за исключением жалоб, подаваемых в центральные органы. 13. Ходатайства, вследствие наводнения, неурожая, пожара и других бедствий, об отсрочке, рассрочке и сложении государственных и местных налогов и сборов. 14. Документы, связанные с подпиской на государственные займы, а также с получением по ним выигрышей. 15. Документы по обязательному страхованию строений от огня в сельских местностях, а также заявления по страховым делам.

Новые меры.

В старой России не только календарь был не такой, как у других культурных народов, но и меры особенные, непонятные для других народов; да и в самой России с мерами в разных местах

была большая путаница: кроме казенной сажени в 4 аршина, у нас была «маховая сажень»—$2^1/_2$ аршина и «косая сажень»—в $2^3/_4$ аршина. Десятина была и в 2.400 кв. сажен и в 3.200, и иначе. В ведре считали 16,18 и 20 бутылок.

Совнарком в 1918 году постановил ввести в России постепенно новые метрические меры, которые приняты всеми культурными народами и которыми раньше пользовались у нас ученые и аптеки.

Меры эти простые и удобные. Главной мерой длины служит метр—имеет $22^1/_2$ русских вершка (чтобы обвязать землю кругом, надо 40 миллионов метров веревки). Образец метра лежит в Париже у французов, и по этому образцу делают все народы себе меры. Для ясности мы приводим здесь старые русские и новые международные меры.

ТАБЛИЦА

перевода русских мер в метрические и обратно.

Меры длины.

1 дюйм	25,4	миллиметра	
1 фут	0,3043	метра	
1 саж.	2,1336	»	
1 верш.	4,4450	сантим.	
1 »	0,0445	метра	
1 арш.	0,7112	»	
1 верста	1,0668	килом.	
1 миллим.	0,0394	дюйма	
1 метр	39,3701	»	
1 »	3,2908	фута	
1 »	0,4687	саж.	
1 »	1,4061	арш.	
1 »	22,4972	верш.	
1 килом.	0,9374	версты	
1 »	468,6914	саж.	

Меры поверхности.

1 кв. дюйм.	6,4516	кв. сантим.	
1 » фут.	0,0929	» метра	
1 » саж.	4,5522	» »	
1 » верш.	19,7580	» сант.	
1 » арш.	0,5058	» метра	
1 » верста	1,1380	» килом.	
1 десятина	1,0925	гектара	
1 кв. сант.	0,1550	кв. дюйма	
1 » метр	10,7639	» фута	
1 » »	1,9770	» арш.	
1 » »	0,2197	» саж.	
1 » кил.	0,8787	» версты	
1 гектар	0,9153	десятины	
1 »	2196,7160	кв. сажен	

Меры об'ема.

1 куб. фут	0,0283	куб. метра	
1 » арш.	0,3597	» »	
1 » саж.	0,7127	» »	
1 гарнец	3,2798	литра	
1 четверик	26,2387	»	
1 четверть	209,9098	»	
1 бут. ($^1/_{20}$ в.)	0,6149	»	
1 ведро	12,2994	»	
1 куб. сан.	0,0610	куб. дюйма	
1 » метр	35,3147	» фута	
1 » »	2,7798	» арш.	
1 » »	0,1029	» саж.	
1 литр	0,0813	ведра	
1 »	0,0381	четверика	

Меры веса.

1 доля . . . 44,4349 миллигр.	1 грамм . . . 0,2344 золот.
1 золотник . 4,2657 грамм	1 » . . . 22,5048 дол.
1 фунт . . . 0,4095 килогр.	1 килогр. . . 0,0610 пуда
1 пуд . . . 16,3805 »	1 » . . 2,4419 фунта
	1 » . . 234,4251 золот.
	1 тонна . . . 61,0482 пуда

Меры земельные.

1 десятина (2.400 кв. саж.).	= 1 гектар (100 аров) и 9 аров, или 109 аров.
2.200 кв. саж.	= 1 гектар (100 аров.)
22 квадратн. саж.	= 1 ар.

Меры жидкостей

1 ведро (20 бутылок) воды весит 30 фун.	= $12^1/_3$ литра воды.
$1^3/_5$ бутылки воды.	= 1 литр (весит 1 килограмм) воды.

Соотношения с погрешностью не свыше 1%.

(Для письменных перечислений).

Метрические меры	Русские меры
Колометр = 0,94 версты	Верста = 1,07 километра.
Метр = 0,47 саж. = 1,4 арш.	Аршин = 71 см.
Дециметр = 3,9 дюйм. = 2,25 вершка.	Фут = 30,5 см.
	Вершок = 4,4 см.
	Дюйм = 2,54 см.
Кв. метр = 0,22 кв. саж. = 1,98 арш.	Кв. арш. = 0,51 кв. метра.
	» саж. = 4,55 кв. метра.
Гектар = 0,92 десятин = 2200 кв. саж.	» фут. = 9,30 кв. дюйм.
	» вершок = 20 кв. см.
Ар. = 22 кв. саж.	» дюйм = 6,4 кв. см.
	Десятина = 1,09 гектара.

Куб. метр = 0,103 куб. саж. = 2,78 куб. арш. = 35,3 куб. фута. Куб. дециметр = 61 куб. дюйм. = 11,4 куб. вершк.	Куб. саж. = 9,7 куб. метра. » фут = 28,3 куб. дм. » дюйм = 16,4 куб. см.
Килограмм = 2,44 фунт. Тонна = 61 пуд.	Фунт = 410 грамм. Золотник = 4,3 грамм. Пуд = 16,4 кгр. = 0,016 тонны.
Литр = 0,081 ведра = 0,038 четверика.	Ведро = 12,3 литра. Гарнец = 3,3 литра. Четверик = 26,2 литра. Четверть = 210 литр.
1 грамм = весу 1 куб. см. воды 1 килограмм = весу 1 кубич. децим. воды.	1 тонна = весу 1 куб. метра воды. 1 литр = 1 куб. дециметру.

Простейшие приближенные соотношения.

(Для устных подсчетов):

Метрические меры	Русские меры
Километр = 1000 метр = $^{15}/_{18}$ версты = 470 сажен. Метр = $22^1/_2$ вершк. = 40 дюйм. Дециметр = 4 дюйм.	Верста = $1^1/_{15}$ км. Аршин = 70 см. Фут = 30 см. Вершок = $4^1/_2$ см. Дюйм = $2^1/_2$ см.
Кв. метр = 2 кв. аршина Гектар = 10000 кв. метр. = $^{11}/_{12}$ десятины Ар. = 100 кв. метр. = 22 кв. сажени.	Кв. арш. = $^1/_2$ кв. метра « саж. = $4^1/_2$ кв. метра « фут = 9 кв. дм. « верш. = 20 кв. сан. « дюйм = 6 кв. см. Десятина = $1^1/_{11}$ гектара.

Куб. метр = 10-й доле куб. саж. = $2^3/_4$ куб. арш. = 35 куб. фут. Куб. дециметр = 60 кубич. дюйм. = 11 куб. вершкам.	Куб. саж. = 10 куб. метрам « фут. = 30 куб. дм. « дюйм = 16 куб. см.
Литр = $^1/_{12}$ ведра = $^1/_{25}$ четверика = приблизит. 5 стаканам.	Ведро = 12 литрам. Гарнец = $3^1/_4$ литрам. Четверик = 25 литрам. Четверть = 200 литрам.
Килограмм = 1000 граммам = $2^1/_2$ фунт. Тонна = 1000 кг = 60 пуд. Грамм = $^1/_4$ золотника.	Фунт = 400 граммам. Золотник = 4 граммам. Пуд = 16 киллограммам.

Монетные системы.

В настоящее время в большинстве стран употребляется золотая валюта, при чем монеты чеканятся из сплава, содержащего $^9/_{10}$ чистого золота. В странах, принадлежащих к латинскому монетному союзу (Франция, Италия, Бельгия, Греция и Швейцария), двойная валюта — золото и серебро, при чем узаконено соотношение между ценою золота и серебра такое: 1 кг. золота = 15,5 кг. серебра.

В Китае, Мексике и государствах Центральной Америки в употреблении серебряная валюта.

В СССР (ЗВ) монетной единицей служит червонец, содержащий 7,743 г. (1 зол. 78,24 доли) чистого золота. Один серебряный рубль—0,1 червонца содержит чистого серебра 17,994 г. (4 зол. 21 доля).

В Англии (ЗВ) монетной единицей служит фунт стерлингов или соверен (L), содержащий золота 7,3224 г. = 20 шиллингам (S)... 9 р. 45,9 к., 1 шиллинг = 12 пенсов (d)... 47,22 к.

В Германии (ЗВ) монетной единицей служит золотая марка = 100 пфеннигам = 46,3 к., 2511 марок в золотой монете (при содержании чистого золота 9/10) весит 1 кг.; также 180 марок серебром весят 1 кг.

В употреблении золотая монета в 20 и 10 марок (весом 8 и 4 гр.).

1 кг. чистого золота = 2790 марок.

Франция и Бельгия (ДВ). Франк = 20 су = 100 сантимов—37,5 коп.

1 кг. чистого золота = 3444,44 франков.

1 кг. серебра = 222,22 франков.

3100 франков золотых или 40 серебряных 5-франковых монет весят 1 кг.

Италия (ДВ). 1 лира (= 1 фр.) = 100 центесими — 37,5 к. 1 скудо = 5 лир; 1 золотая монета в 20 лир содержит 5,806 г. золота — 7 р. 50 к.

Греция (ДВ). 1 новая драхма = 100 лептам — 37,5 к.
20-драхмовая монета с 5,806 г. золота — 7 р. 50 к.

Швейцария (ДВ). 1 франк = 100 раппи (сантимов) 37,5 к.
1 — 22-франковая монета = 5,806 г. золота 7 р. 50 к.

Испания (ДВ). 1 песета = 100 центесимос (как во Франции) 37,5 к.

Финляндия (ЗВ). 1 марка = 100 пенни 37,5 к.

Дания (ЗВ). 1 крона серебр. = 100 сер. 52,8 к.
1 20-кронная монета, содержащая 8,0645 г. золота 10 р. 41,75 к.

Нидерланды (ЗВ). 1 гульден = 100 центов 78,11 к.
1 монета в 10 гульденов содержит 6,048 г. золота 7 р. 81,08 к.

Румыния (ЗВ). 1 леи (пиастр) по 10 бани (пара) 37,5 к.
1 карольдор, содержание зол. 5,806 г.=20 леи 7 р. 50 к.

Сербия (ДВ). 1 динар по 100 пара 37,5 к.
1 золотая монета в 20 динар.=5,806 г. золота 7 р. 50 к.

Турция (ЗВ). 1 пиастр (gersch) по 40 пар по 3 аспер. 8,55 к.
1 меджидие золот. (содержание золота 6,615 г.) = 100 пиастрам 8 р. 54,7 к.
1 меджидие серебряное по 19 золотых пиастров 1 р. 57,42 к.
1 кошель = 5 золот. меджидие = 500 пиастров 42 р. 73,49 к.

Швеция и Норвегия (ЗВ). 1 20-кронная монета с 8,0645 г. зол. 10 р. 51,75 к.
1 крона = 100 сер. 52,08 к.

Сев.-Амер. Соед. Штаты (ДВ). 1 доллар (S) содержит серебра 24,057 г. = 100 центам (с). 1 р. 14,37 к.
1 эйгель (содерж. зол. 15,046 г.) в 10 долл. 19 р. 43,67 к.

Китай (СВ). 1 таэль серебряный 1 р. 28,25 к.
Расплата серебром (и зол.) по весу (таэль).

Япония (ЗВ). 1 10-долларов. зол. мон. (содер. зол. 7,497 г.) 9 р. 67,67 к.
1 серебряный иен (рио) = 100 сен по 10 рин 92,6 к.

Буквы в скобках обозначают ЗВ—золотая СВ—серебряная, ДВ—двойная валюта.

Сравнительная таблица денег.

(Главнейших государств).

Название страны и монеты	Соотношение с довоенным рублем	Соотношение с червонным рублем
Австрия—1 крона (100 геллеров)	39 3/8 коп.	—
Бельгия—1 франк (100 сантимов)	37 1/2 »	—
Великобритания — 1 фунт стерлингов (20 шиллингов) . . .	9 р. 45 »	8 р. 79 коп.

Германия—1 марка (100 пфеннигов)	46 1/2 коп.	—
Голландия—1 гульден (100 центов)	78 »	76 1/5 коп.
Греция—1 драхма (1 лепт) . . .	37 1/2 »	—
Дания—1 крона (100 ер) . . .	52 »	27 1/2 »
Италия—1 лира (100 центез) . .	37 1/2 »	08 »
Норвегия—1 крона (100 ер) . .	52 »	33 1/2 »
Соед. Штаты Сев. Америки — 1 доллар (100 цент)	1 р. 94 1/3 »	1 р. 94 1/2 »
Финляндия—1 марка (100 пенни)	37 1/2 »	05 »
Франция — 1 франк (100 сантимов)	37 1/2 »	10 »
Чехо-Словакия—1 крона (100 геллертов)	39 3/8 »	—
Швейцария—1 франк (100 сантимов)	37 1/2 »	—
Швеция—1 крона (1 ер)	52 »	51 6/10 »

Общий тариф для быстроты определения

плата за проезд пассажиров и детей в жестких и мягких вагонах и за провоз багажа по железным дорогам СССР.

Перевозка пассажиров; багажа, товаро-багажа и грузов большой (пассажирской) скорости во всех сообщениях, кроме пригородного, с 1 октября 1924 года производится с расчетом за километр. Для багажа единицею веса до 1 января 1925 года при расчете плат остается 10 фунтов, а для товаро-багажа и грузов большой (пассажирской) скорости 1 пуд. После 1 января 1925 г. единицей веса для тех же ставок устанавливается 5 килограмм.

Сверх нижеуказанной в таблицах платы за проезд взимается: а) дополнительный сбор в пользу Общества Красного Креста; б) целевой сбор на дело просвещения на транспорте (см. отд. V. 800 § 13 правил для пассажиров) и в) приплаты за скорость и (плацкарты) места для сидения и для лежания (см. отд. V, 811 и 814).

Расст. в километр.	ПЛАТА ЗА ПРОЕЗД							За 10 ф. багажа
	Взрослых				Детей от 5—10 лет			
	В жестк. вагоне		В мягк. вагоне		В жестком вагоне	В мягк. вагоне		
	Р.	К.	Р.	К.	К.	Р.	К.	К.
1		9		18	2		4	0,35
2		9		18	2		4	0,35
3		9		18	2		4	0,35
4		9		18	2		4	0,35
5		9		18	2		4	0,35
6		9		18	2		4	0,35
7		11		22	3		6	0,41
8		12		24	3		6	0,46
9		14		28	3		6	0,52
10		15		30	4		8	0,58
20		30		60	8		16	1,15
30		45		90	11		22	1,73
40		60	1	20	15		30	2,30
50		75	1	50	19		38	2,88
100	1	50	3	00	38		76	5,75
200	2	80	5	60	70	1	40	11,50
250	3	30	6	60	83	1	66	14,38
300	3	80	7	60	95	1	90	17,25

№ № поясов	Расстояние в километрах	ПЛАТА ЗА ПРОЕЗД								За 10 фун. багажа	
		Взрослых				Детей от 5—10 лет					
		В жест. вагонах		В мягк. вагонах		В жест. вагонах		В мягк. вагонах			
		Р.	К.	Р.	К.	Р.	К.	Р.	К.	Р.	К.
	от—до										
1	301— 325	4	05	8	10	1	01	2	02	—	17,25
2	326— 350	4	30	8	60	1	08	2	16	—	18,75
3	351— 375	4	55	9	10	1	14	2	28	—	20,25
4	376— 400	4	80	9	60	1	20	2	40	—	21,75
5	401— 425	5	00	10	00	1	25	2	50	—	23,25

6	426— 450	5	20	10	40	1	30	2	60	—	24,75
7	451— 475	5	40	10	80	1	35	2	70	—	26,25
8	476— 500	5	60	11	20	1	40	2	80	—	27,75
9	501— 530	5	80	11	60	1	45	2	90	—	29,25
10	531— 560	6	00	12	00	1	50	3	00	—	30,75
11	561— 590	6	20	12	40	1	55	3	10	—	32,25
12	591— 620	6	40	12	80	1	60	3	20	—	33,75
13	621— 650	6	60	13	20	1	65	3	30	—	35,25
14	651— 680	6	80	13	60	1	70	3	40	—	36,75
15	681— 710	7	00	14	00	1	75	3	50	—	38,25
16	711— 745	7	20	14	40	1	80	3	60	—	39,75
17	746— 780	7	40	14	80	1	85	3	70	—	41,25
18	781— 815	7	60	15	20	1	90	3	80	—	42,75
19	816— 850	7	80	15	60	1	95	3	90	—	44,25
20	851— 885	8	00	16	00	2	00	4	00	—	45,75
21	886— 920	8	20	16	40	2	05	4	10	—	47,25
22	921— 955	8	40	16	80	2	10	4	20	—	48,75
23	956— 990	8	60	17	20	2	15	4	30	—	50,25
24	991—1030	8	80	17	60	2	20	4	40	—	51,75
25	1031—1070	9	00	18	00	2	25	4	50	—	53,25
26	1071—1110	9	20	18	40	2	30	4	60	—	54,75
27	1111—1150	9	40	18	80	2	35	4	70	—	56,25
28	1151—1190	9	60	19	20	2	40	4	80	—	57,75
29	1191—1230	9	80	19	60	2	45	4	90	—	59,25
30	1231—1270	10	00	20	00	2	50	5	00	—	60,75
31	1271—1310	10	20	20	40	2	55	5	10	—	62,25
32	1311—1350	10	40	20	80	2	60	5	20	—	63,75
33	1351—1390	10	60	21	20	2	65	5	30	—	65,25
34	1391—1430	10	80	21	60	2	70	5	40	—	66,75
35	1431—1470	11	00	22	00	2	75	5	50	—	68,25
36	1471—1510	11	20	22	40	2	80	5	60	—	69,75
37	1511—1555	11	40	22	80	2	85	5	70	—	71,25
38	1556—1600	11	60	23	20	2	90	5	80	—	72,75
39	1601—1645	11	80	23	60	2	95	5	90	—	74,25
40	1646—1690	12	00	24	00	3	00	6	00	—	75,75

41	1691—1735	12	20	24	40	3	05	6	10	—	77,25
42	1736—1780	12	40	24	80	3	10	6	20	—	78,75
43	1781—1825	12	60	25	20	3	15	6	30	—	80,25
44	1826—1870	12	80	25	60	3	20	6	40	—	81,75
45	1871—1915	13	00	26	00	3	25	6	50	—	83,25
46	1916—1960	13	20	26	40	3	30	6	60	—	84,75
47	1961—2005	13	40	26	80	3	35	6	70	—	86,25
48	2006—2050	13	60	27	20	3	40	6	80	—	87,75
49	2051—2095	13	80	27	60	3	45	6	90	—	89,25
50	2096—2140	14	00	28	00	3	50	7	00	—	90,75
51	2141—2185	14	20	28	40	3	55	7	10	—	92,25
52	2186—2230	14	40	28	80	3	60	7	20	—	93,75
53	2231—2275	14	60	29	20	3	65	7	30	—	95,25
54	2276—2320	14	80	29	60	3	70	7	40	—	96,75
55	2321—2365	15	00	30	00	3	75	7	50	—	98,25
56	2366—2410	15	20	30	40	3	80	7	60	—	99,75
57	2411—2455	15	40	30	80	3	85	7	70	1	01,25
58	2456—2500	15	60	31	20	3	90	7	80	1	02,75
59	2501—2545	15	80	31	60	3	95	7	90	1	04,25
60	2546—2590	16	00	32	00	4	00	8	00	1	05,75
61	2591—2635	16	20	32	40	4	05	8	10	1	07,25
62	2636—2680	16	40	32	80	4	10	8	20	1	08,75
63	2681—2725	16	60	33	20	4	15	8	30	1	10,25
64	2726—2770	16	80	33	60	4	20	8	40	1	11,75
65	2771—2815	17	00	34	00	4	25	8	50	1	13,25
66	2816—2860	17	20	34	40	4	30	8	60	1	14,75
67	2861—2910	17	40	34	80	4	35	8	70	1	16,25
68	2911—2960	17	60	35	20	4	40	8	80	1	17,75
69	2961—3010	17	80	35	60	4	45	8	90	1	19,25
70	3011—3080	18	20	36	40	4	55	9	10	1	20,75
71	3081—3150	18	60	37	20	4	65	9	30	1	22,25
72	3151—3220	19	00	38	00	4	75	9	50	1	23,75
73	3221—3290	19	40	38	80	4	85	9	70	1	25,25
74	3291—3360	19	80	39	60	4	95	9	90	1	26,75
75	3361—3430	20	20	40	40	5	05	10	10	1	28,25

Государственное страхование.

Адрес: Северо-Кавказская Краевая Контора Государственного Страхования (ГОССТРАХ)—Ростов н-Д., ул. Ф. Энгельса, № 79, телефон общий 17-38, кабинет Упр. 4-87, каб. замупр. 4-86 и 3-59.

Как было раньше устроено страхование и как теперь.

Страхование существует спокон веков. Тысячи лет назад люди поняли, что братская помощь в беде—долг каждого, что необходимо устроить так, чтобы, если случится у кого беда (пожар, неурожай), то чтобы ему по раскладке помогли все другие. Потом люди увидели, что раскладка мало помогает, что, когда придет беда, нужна быстрая помощь, а по раскладке сразу не соберешь, да и трудно собрать, если сгорит вся деревня или град побьет целую волость. Поэтому стали на случай беды собирать заранее страховые или запасные капиталы (у нас, напр., в России завели общественные хлебные магазины на случай неурожая). Наконец, догадались, что чем больше людей будет взаимно помогать—страховать друг друга, чем больше будут собранные страховые капиталы, тем дело верней будет, и повсюду возникли страховые общества, компании, которые с каждым годом расширяли свои дела. До революции в России страховое дело было в руках капиталистов и помещиков. Капиталисты (акционерные компании), конечно, думали только о том, как бы прибыли больше получить; они страховали только такие имущества, которые им давали выгоду, а от страхования более опасных имуществ (деревянных, соломенных, построенных близко друг к другу домов), принадлежащих беднейшим жителям города и деревни,—всячески уклонялись. Помещики стояли во главе земского страхования и также заботились прежде всего о своих усадьбах. Страхуя дворянскую мебель, земство почти не страховало крестьянского инвентаря, скота и совершенно не страховало посевов. Теперь в Советской России нет помещиков. Все страховое дело в руках Рабоче-Крестьянского государства,—оно одно страхует все: имущество всякое—от огня, скот—от падежа, посевы—от града. Всем страховым делом правит в Москве Главное правление Государственного Страхования, которое сокращенно называется ГОССТРАХ. В Харькове, Тифлисе и Минске Госстрах учредил свои управления для Украинской, Закавказской и Белорусской Республик. В каждой губернии Госстрах открыл свои губернские конторы—губстрахи, а те по уездам назначили уездных и участковых агентов из местных людей, которые, в большинстве, знают и любят свое дело, а потому пользуются уважением населения. На каждого агента приходится от 5 до 7 тысяч дворов, которые он должен застраховать. На агенте лежат сложные и важ-

ные обязанности: он должен хорошо знать своих страхователей, он составляет на каждый двор страховой листок, в котором указывается, как оценены и застрахованы все постройки, скот и посевы; по этим листам он составляет список крестьян и посылает им извещения, сколько с них приходится платежей за страховку; наконец, он, в случае беды, определяет убытки и выдает немедля вознаграждение пострадавшим.

По всем вопросам страховки и пожарной охраны крестьяне обращаются к своему агенту. **Он обязан все об'яснить, рассказать, помочь.**

Почему введено обязательное страхование и почему необходимо добровольное страхование.

Казалось бы, всякий должен понимать, что страхование—самое нужное дело, но, к сожалению, люди еще беспечны, и даже в передовых, просвещенных странах не все граждане страхуют свое имущество. Нашего же крестьянина сотни лет держали в темноте, спокон века приучали полагаться на начальство да на русское «авось». И больше всего деревенский житель непривычного дела боится. Доктор делает холерные прививки, агроном советует траву сеять, агент предлагает страховать имущество. Сейчас же у крестьянина излюбленный ответ: «наши деды без того жили, и мы проживем». Вот почему Рабоче-Крестьянская власть сделала обязательной прививку людям—от холеры, скота—от чумы, обязательной страховку—от огня, града и падежа скота. По обязательному страхованию считаются застрахованными все постройки, все посевы и весь скот в тех губерниях, в которых введено это страхование. Так как все крестьяне этих губерний должны платить в страховую кассу (в ГОССТРАХ) страховые платежи, а среди крестьян есть люди очень бедные, то страховые платежи не должны быть велики, иначе они были бы не под силу.

Мы видели, что убытки по одному огню ежегодно составляют около 500 милл. рублей золотом. А так как всех дворов 20 милл., то на каждый двор приходится около 25 рублей золотом. В этом же году по всей страховке: от огня, града и падежа скота берут со двора 3 рубля всего, так как больше брать со всех нельзя. Поэтому обязательная страховка дает только первую помощь на случай несчастья: в случае градобития — средства на закупку семян, в случае пожара—первую сумму для начала постройки, в случае гибели коровы — средства, необходимые для покупки, хотя бы телки. Для того же, чтобы дать большую помощь—организовано дополнительное, так называемое, **добровольное страхование.**

Дополнительное страхование для тех, кто может платить больше, чтобы лучше себя обеспечить на случай беды,—основано

на доброй воле. Кто хочет, кто понимает необходимость страхования, тот застрахует себя настолько, чтобы в случае пожара суметь заново обстроиться, в случае падежа коровы или лошади—купить новую, в случае градобития—купить хлеба и не голодать.

К страховым агентам поступает за последнее время много заявлений от крестьян о добровольном страховании. Это доказывает, что население постепенно выбирается из нужды и все более доверчиво относится к государственному страхованию.

Производство операций по обязательному и добровольному страхованию.

От огня:	недвижимого и движимого имущества (жилых и хозяйственных строений, фабрик и заводов и их оборудования и товаров), принадлежащего государственным, коммунальным и кооперативным учреждениям, а также частным лицам.
От огня и кражи:	Товаров и грузов, находящихся в предназначенных помещениях, на складах пристаней и железнодорожных станций.
и путевых опасностей.	Грузов, отправляемых по грунтовым, железнодорожным, речным и морским путям и посылок по почте.
Страхование посевов от градобития.	Окладное и добровольное.
Крупного рогатого скота и лошадей, от падежа и несчастных случаев.	Окладное и добровольное.
Страхование жизни:	**Обыкновенное:** страхование от 200 р. и далее на случай смерти и по смешанному (на случай смерти и на дожитие) плану с предварительным медицинским осмотром и немедленной ответственностью. **Групповое:** страхование от 150 р. до 1.500 р. **Рабочих и служащих** на случай смерти, на дожитие и потери трудоспособности без медицинского осмотра с ответственностью за инвалидность.
Траспортное страхование.	Всякого рода грузов, следующих по сухопутным (грунтовым и железнодорожным) и водным (речным и морским) путям (АРГО) и корпусов (КАСКО) пароходов и судов.

Новая русская орфография.

Правило 1. Буква ять исключается и заменяется буквой е.

Правило 2. Буква і исключается и заменяется буквой и.

Правило 3. Буква фита исключается и заменяется буквой ф.

Правило 4. Буква твердый знак исключается в конце слов и частей сложных слов, но сохраняется в середине слов в значении отделительного знака.

Примеры: Стол, пол, хлеб, контр-революция, контр-разведка, с'емка, под'ем, об'единение, с'езд.

Правило 5. В родительном падеже прилагательных, причастий и местоимений нужно писать ого, его вместо аго, яго.

Примеры: доброго, осеннего, лежачего, самого.

Правило 6. В именительном и винительном падежах множественного числа прилагательных, причастий и местоимений женского и среднего рода нужно писать ые, ие вместо ыя, ия.

Примеры: теплые шинели, пегие лошади.

Правило 7. В именительном падеже множественного числа женского рода местоимения она пишется они вместо оне.

Правило 8: В родительном падеже единственного числа в женском роде местоимения она пишется ее вместо ея.

Правило 9. В женском роде пишется одни, одних, одним, одними, вместо одне, однех, однем, однеми.

Правило 10. Допускается слитное и раздельное написание наречий, составленных из сложения существительных, прилагательных и числительных с предлогами.

Примеры: вволю и в волю, попрежнему и по прежнему, вдвое и в двое.

Правило 11. В приставках из, воз, вз, раз, роз, низ, без, чрез, через, перед гласными и перед звонкими согласными буквами пишется з, а перед глухими согласными и перед с пишется с.

Примеры: исправление, извинение, возвращение, воспитание, расстрел, раздача.

При переносе слов в другую строку:

1. Согласная (одна или последняя в группе согласных) не отделяется от стоящей за ней гласной.

Примеры: Пе-ре-го-во-ры, вы-следить, рас-ска-зать.

2. Группа согласных в начале слов не отделяется от гласной.

Примеры: стра-на, стре-ха.

3. Буква й перед согласной не должна отделяться от предшествующей гласной.

Примеры: край-ний, бой-кий, стой-кий.

4. Конечное й не отделяется от предшествующей гласной.

Примеры: са-рай, горь-кий.

5. Конечная согласная, а также группа согласных на конце слов не могут отделяться от предшествующей согласной.

Примеры: по-рог, мост.

6. Нельзя переносить согласную в конце приставки, если эта согласная стоит тоже перед согласной.

Примеры: под-ходить, раз-вязать, а не по-дходить, ра-звязать.

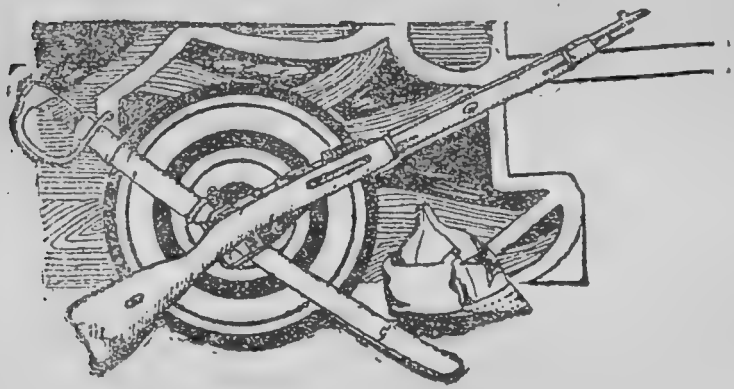

О винтовке.

Винтовка наша нарезная магазинная, с зарядом в пять патронов сразу. Она удобна и легка в обращении, весом в десять с половиной (10 1/2) фунтов. Разбирая ее по частям, можно видеть, что она имеет: ствол—он направляет пулю; к стволу привинчена ствольная коробка—в ней помещается затвор. Отсечку отражатель отделяет очередной патрон и отражает гильзу. Спусковой механизм—спускает курок. Прицел и мушку—нацеливает винтовку. Затвор—досылает патрон, запирает ствол, воспламеняет капсюлю и вытягивает гильзу. Магазинную коробку—помещает подающий механизм и пять патронов. Подающий механизм—подает патроны. Ложу—соединяет все части винтовки и дает удобство действовать ею. Ствольную накладку—предохраняет руки от ожога. Штык—колет врага. Прибор (ложевые кольца и винты)—скрепляет части винтовки. Принадлежность: протирка, шпилька, отвертка, дульная накладка, вкладыш—сберегает и сохраняет винтовку. Чтобы ознакомиться подробно со всеми этими частями, надо самому

разобрать и собрать несколько раз винтовку; каждую часть в отдельности осмотреть, что к чему прилегает, что с чем имеет связь, что от чего зависит.

Из нашей винтовки можно стрелять на расстояние до 3200 шагов, пользуясь прицелом, но нужно знать, что пуля летит много дальше, она летит до 5000 шагов—т. е. около $3^1/_2$ верст.

И на этом расстоянии может нанести смертельное ранение. Нужно также знать, что, если спрятаться за дерево толщиною в $1^1/_4$ арш., за насыпь из глины в $1^1/_2$ арш., песка в 1 арш., за перегородку из щебня 4 арш., то пуля безопасна—она не прошибает этой защиты даже с 50 шагов.

Разборка и сборка винтовки.

При разборке и сборке винтовки надо помнить: отделять, вынимать и вкладывать части осторожно, не задевая других. Винты отвинчивать исправной отверткой; держать отвертку отвесно, крепко нажимая не нее мякотью ладони; не портить прорезей винтовки. Разборку и сборку производить над столом, а если заниматься приходится в поле, то обязательно что-нибудь подстилать, чтобы не класть частей винтовки прямо на землю.

Чистка винтовки.

Чистить винтовку нужно сейчас-же после каждой стрельбы, после каждого учения на воздухе, особенно в сырую погоду.

Сбережение винтовки.

Хранить винтовку следует: в казарме—в пирамиде—со штыком, затвор открыт, курок свернут налево. На квартире—на полке, на стене, штык можно снять. Можно повесить на стене подальше от печки, где чище и суше, дулом от двери. В вагоне—между колен отвесно, с отомкнутым штыком или в ружейной стойке. В походе—на плече, за спиной на ружейном ремне. Не носить винтовку дулом вниз—это преступная небрежность.

Особенного внимания заслуживают: мушка, ствол, прицел и штык—легко толкнуть, ударить их, зацепить прицелом за что-нибудь. Забоина на мушке, легкий, незаметный на глаз погиб ствола, штыка или прицела имеют громадное значение на стрельбу. Такая винтовка уже не будет послушна стрелку, меткой стрельбы быть не может.

Обращение с оружием должно быть самое бережное и внимательное, недаром говорится: «покажи мне свою винтовку, и я скажу, хороший ли ты стрелок».

Заряжение.

Зарядить винтовку это значит вложить патрон в патронник. Заряжение, как и все вообще приемы, надо прежде всего научиться делать правильно, не гнаться за быстротой, и только когда будет все подробно усвоено, практиковаться в быстроте и отчетливости исполнения приема.

Установка прицела.

Если придется ставить прицел, когда расстояние до цели свыше 1200 шагов, то поступаем так: приблизить винтовку к себе, чтобы лучше разглядеть деления прицельной рамки. отклонить прицельную рамку головкой вперед и передвинуть хомутик так, чтобы нижнее ребро окна хомутика пришлось на черте, обозначающей требуемое расстояние. Установив хомутик, поднять рамку. Нужно твердо помнить, что при всяком передвижении хомутика обязательно нажимать пальцами на защелки, иначе можно быстро испортить прицел. Сноровистый стрелок ставит прицел в 2—3 секунды, а прицел по ступенькам можно научиться ставить с закрытыми глазами. Когда хомутик оттянут на рамке до-отказа верх, и рамка положена, то это будет прицел под названием **постоянный**, он отвечает расстоянию до 200 шагов.

Прикладка.

Зарядив винтовку и наладив прицел, надо подать винтовку вперед и вставить приклад в правое плечо, где удобнее по телосложению. При выносе винтовки к плечу, нужно наблюдать, чтобы держать ее правильно, ровно, не сваливать в сторону; вставляя приклад в плечо, следует обогнуть спуск указательным пальцем, который был в скобе, наложив на него по возможности средний сустав, но на спуск еще не нажимать; остальными пальцами твердо обхватив шейку, плотно держать винтовку в плече; левой рукой только поддерживать снизу, где кому удобнее. Нужно практиковаться в прикладке возможно чаще, прикладываться по нескольку раз сряду, упражняться также в удерживании винтовки в плече одной правой рукой. Не надо прилагать особого усилия вдавливать приклад в плечо, а надо только сильно обхватить шейку приклада кистью руки. Можно прикладываться и с левой руки.

Прицеливание.

Вынеся винтовку в плечо, надо прицелиться. Надо всмотреться в точку прицеливания, наклонить голову к прикладу, закрыть левый глаз, правым—верно поймать мушку в прорези прицела, и левой рукою навести мушку в точку прицеливания,

все время наблюдая за мушкой, чтобы она не изменяла своего положения в прорези прицела. Она должна быть наравне с краями прорези—не выше и не ниже, ни вправо и ни влево, а ровно посредине. Наблюдать, чтобы винтовка не была свернута на-бок. Мушку подводить к точке прицеливания лучше снизу, но, по мере успеха в прицеливании, приучаться охватывать точку прицеливания сразу—„на-вскидку".

Выстрел.

Подводя мушку к точке прицеливания, надо плавно нажимать на спусковой крючек. Курок должен быть спущен, когда точка прицеливания сядет на мушку. Но только не дергать за спуск. При дергании никогда не попасть в цель. Пуля всегда уйдет в сторону. Нужно изучить длину спуска своей винтовки, научиться плавно нажимать на крючек, спустить курок в момент подхода мушки к точке прицеливания. Спуск должен быть быстрый, плавный и своевременный.

О пароле и пропуске.

Пароль есть секретное слово, служащее для дежурного по караулам, его помощника и караульных начальников средством удостовериться, что лицо, прибывшее с приказанием, действительно уполномочено на то подлежащим начальством.

Кроме того, паролем удостоверяется, что караул, прибывший для смены действительно наряжен для этой цели.

Пароль обозначается всегда названием какого-либо города или местности.

Если есть посты, на которых часовому вменяется в обязанность пропускать только некоторых лиц, то, кроме пароля, назначается другое секретное слово—пропуск, который служит средством для узнавания тех лиц, коих часовой должен пропустить. Для этого всякого подходящего к такому посту часовой останавливает и окликает «что пропуск?» Не знающих пропуска часовой не пропускает.

Пропуск обозначается всегда названием какого-либо военного предмета, на одну начальную букву с паролем, напр., пароль—Вологда, пропуск—винтовка.

Пропуск назначается и передается вместе с паролем, но дежурный по караулам сообщает его только в те караулы, в коих имеются посты, для которых назначен пропуск.

Караульные начальники пароля никому не сообщают; пропуск же об'являют разводящему и часовым того поста, для которого назначен пропуск.

Формула торжественного обещания военнослужащего.

(Утвержденная в заседании Всероссийского Центрального Исполнительного Комитета Советов Рабочих, Солдатских, Крестьянских и Казачьих Депутатов от 22 апреля 1918 года).

1. Я, сын трудового народа, гражданин Советской Республики, принимаю на себя звание воина Рабочей и Крестьянской Армии.

2. Перед лицом трудящихся классов России и всего мира я обязуюсь носить это звание с честью, добросовестно изучать военное дело и, как зеницу ока, охранять народное и военное имущество от порчи и расхищения.

3. Я обязуюсь строго и неуклонно соблюдать революционную дисциплину и беспрекословно выполнять все приказы командиров, поставленных властью Рабочего и Крестьянского Правительства.

4. Я обязуюсь воздерживаться сам и удерживать товарищей от всяких поступков, порочащих и унижающих достоинство гражданина Советской Республики, и все свои действия и мысли направлять к великой цели освобождения всех трудящихся.

5. Я обязуюсь по первому зову Рабочего и Крестьянского Правительства выступить на защиту Советской Республики от всяких опасностей и покушений со стороны всех ее врагов и в борьбе за Российскую Советскую Республику, за дело социализма и братства народов не щадить ни своих сил, ни самой жизни.

6. Если по злому умыслу отступлю от этого моего торжественного обещания, то да будет моим уделом всеобщее презрение и да покарает меня суровая рука революционного закона.

РАСЦ

на подписку Краевых периодических изданий

КОМУ	Газета «Советский Юг»			Газета «Комсомолец»		Газета «За Мир и Труд»		Журнал «Северо-Кавказский Край»	
	м.	1/2 г.	г.	м.	г.	м.	г.	м.	г.
Для учреждений, организаций и частных лиц . .	1 р. 30 к.	6 р. 50 к.	12 р.	20 к.	2 р.	60 к.	7 р. 20 к.	2 р.	24 р.
Для рабоч., служащ., крестьян и красноармейцев	75 к.	4 р.	7 р. 50 к.	20 к.	2 р.	60 к.	7 р. 20 к.	2 р.	21 р.
Для рабоч. транспорта .	—	—	—	—	—	—	—	—	—

Примечание. За доставку добавляется к указанной плате 15 ко

Адреса (где можно произвести

Газ. «Сов. Юг», Газ. «Комсомолец», Газ. «За Мир и Труд», Журнал «Северо-Кавказский Край» Дмитриевская ул., 33, тел. 7-46-

Газ. «Северо-Кавказская Кооперация», Московская ул., 69 тел. 26-87.

ЕНКА

на 1925 год, издаваемых в гор. Ростове н-Д.

Газета «Молот»				Газ. «Молодой Рабочий»		Журнал «Голос Рабочего»		Газ. «С.-К. Кооперация»	Газ. «Советский Пахарь»			
По Краю		В городе		По Краю	В городе				По Краю		В городе	
м.	г.	м.	г.	м.	м.	м.	3 м.	м.	м.	г.	м.	г.
1 р. 10 к.	—	1 р.	—	60 к.	40 к.	70 к. 65 к. кол. 45 к.	2 р. 1 р. 35 к. кол. 1 р. 25 к.	1 р. кол. 75 к.	75 к.	—	50 к.	—
75 к.	—	75 к.	—	30 к.	20 к.	инд. 55 к.	инд. 1 р. 55 к.	инд. 1 р.	50 к.	—	50 к.	—
70 к.	—	70 к.	—	—	—	—	—	—	—	—	—	—

подписку на местные газеты).

Газ.: «Молот», «Советский Пахарь», «Молодой Рабочий», ул. Фр. Энгельса, уг. Братского пер., 11, тел. 11-90.

Журнал «Голос Рабочего», Дворец Труда, ул. Фр. Энгельса, 77, тел. 4-96.

Квартирная плата

в гор. Ростове и Нахичевани н-Д.

Обязательное Постановление Донисполкома

№ 97.

По Донскому отделу местн. хозяйства. (Об оплате жилых помещений).

4 ноября 1924 года. Г. Ростов н-Д.

На основании постановления ВЦИК'а и СНК от 21/VII—24 года (Известия ВЦИК'а от 2/VIII—24 года № 175), Донисполком постановляет:

§ I. Все лица, занимающие жилые помещения, как в муниципализированных и арендованных, а также и в частновладельческих домах, обязаны вносить в домоуправления (заврайоном, арендатору, коменданту, домовладельцу и т. д.) квартирную плату, согласно настоящего постановления.

§ II. Квартирная плата начисляется только с полезной жилой площади. Служебная площадь, (кухни, передние, коридоры, ванные и уборные) в расчет не принимается. Действующие кухни общего пользования, хотя бы занятые под жилье, не оплачиваются.

§ III. Для определения размера арендной платы за квартирные помещения г.г. Ростова и Нахичевани н-Д. они делятся на 3 района.

1-й район. Территория г.г. Ростова и Нахичевани на Дону, включая всю 6 улицу Нового Поселения и части улиц, расположенных к югу от 6-й улицы, между Никольским пер. и Буденновским пр., за из'ятием территорий, отнесенных ко 2 и 3 районам.

2-й район. Весь Ленинский городок и остальные улицы Нового Поселения и участки г. Ростова в границах: а) с Юга—Ермоловская ул., с Запада—Крепостной пер., с Севера—Степная ул. и с Востока—граница Байковского хутора; б) с Севера—Очаковская ул., с Запада—Покровский пер., с Востока—границы Нахичевани, с Юга—Н. Бульварная ул. и по г. Нахичевани: все улицы и переулки к Северу от 1-й и 2-й Загородней ул., к Югу от 1-й и 2-й Федоровской ул. и к Востоку от 35—36 линии.

3-й район. Пригородние и дачные поселки: Олимпиадовка, В.-Гниловская, Байковский хутор, Дачные поселки, Верберовка, Ясная Поляна и др.

§ IV. Нормы квартирной платы устанавливаются с нижеуказанных категорий населения в нижеследующих размерах за каждый квадратный аршин или метр жилой полезной площади в месяц.

1) Владельцы торгово-промышленных предприятий и торговцы, выбирающие патенты по I и II разрядам, платят:

В 1-м районе	за 1 кв. арш.—70 коп,	за 1 кв. метр—1 р. 39 к.
Во 2-м районе	за 1 кв. арш.—50 коп.,	за 1 кв. метр — 99 к.
В 3-м районе	за 1 кв. арш.—35 коп.,	за 1 кв. метр.— 69 к.

Владельцы торгово-промышленных предприятий и торговцы, выбирающие патенты по III разряду, платят:
В 1-м районе за 1 кв. арш.—1 р. 20 к., за 1 кв. метр—2 р. 38 к.
Во 2-м районе за 1 кв. арш.—90 к., за 1 кв. метр—1 р. 78 к.
В 3-м районе за 1 кв. арш.—70 к., за 1 кв. метр—1 р. 39 к.

Владельцы торгово-промышленных предприятий и торговцы, выбирающие патенты выше 3 разряда, а также подрядчики, владельцы денежных капиталов и другие, для коих постоянный и основной источник существования определяется обладанием капитала или участием в прибылях от капиталов, платят:
В 1-м районе за 1 кв. арш.—2 руб., за 1 кв. метр—3 р. 96 коп.
Во 2-м районе за 1 кв. арш.—1 р. 50 к., за 1 кв. метр—2 р. 97 к.
В 3-м районе за 1 кв. арш.—1 р. 20 к., за 1 кв. метр—2 р. 38 к.

2) Лица свободных профессий, как-то: врачи, инженеры, юристы, артисты, художники, литераторы и другие, поскольку они не подходят под действие п.п. 1, 3, 4, 5 и 6 настоящего параграфа платят:
В 1-м районе за 1 кв. арш.—50 коп., за 1 кв. метр - 99 коп.
Во 2-м районе за 1 кв. арш.—35 коп., за 1 кв. метр—69 коп.
В 3-м районе за 1 кв. арш.—25 коп., за 1 кв. метр—49 коп.

Примечание: Лица свободных профессий, обладающие специальными заведениями (лечебницы, техн. конторы, юридические бюро и т. п.), в отношении квартирной платы относятся к категории предпринимателей, указанных в группе третьей п. 1-го настоящего параграфа.

3) Кустари и ремесленники, не пользующиеся наемным трудом, платят:

В 1-м районе за 1 кв. арш.—33 коп., за 1 кв. метр—65,3 коп.
Во 2-м районе за 1 кв. арш.—22 коп., за 1 кв. метр—43,6 коп.
В 3-м районе за 1 кв. арш.—12 коп., за 1 кв. метр—23,8 коп.

Примечание: Настоящий пункт распространяется на кустарей и ремесленников, об'единенных Ростовской окружной промышленной кооперацией (Кустпром) и зарегистрированных в Кустпроме отдела местного хозяйства.

4) Инвалиды войны и труда, находящиеся на социальном обеспечении, семьи красноармейцев, состоявшие на их иждивении до призыва на военную службу и не имеющие в настоящее время самостоятельных источников дохода, учащиеся, освобожденные от платы за учение, лица, признанные нуждающимися по постановлениям специальной комиссии Донисполкома, и безработные, имеющие право на получение государственного пособия, платят:
В 1-м районе за 1 кв. арш.—2,2 коп., за 1 кв. метр—4,4 коп.
Во 2-м районе за 1 кв. арш.—2 коп., за 1 кв. метр—4 коп.
В 3-м районе за 1 кв. арш.—1,2 коп., за 1 кв. метр—2,4 коп.

Примечание 1-е: Безработные, состоящие членами Профсоюзов, не получающие пособий, приравнены в отношении оплаты жилых помещений к категории плательщиков указанных в означенном пункте.

Примечание 2-е: Инвалиды, состоящие членами артелей, организованных Донсобесом, приравнены к категории лиц, указанных в пункте 6-м настоящего параграфа.

5) Учащиеся, не освобожденные от платы за учение и не имеющие источников дохода, платят:
В 1-м районе за 1 кв. арш. 4,4 коп., за 1 кв. метр—8,7 копеек.
Во 2-м районе за 1 кв. арш. 3,5 коп., за 1 кв. метр—6,9 копеек.
В 3-м районе за 1 кв. аршин 2 копейки, за 1 кв. метр—4 коп.

6) Рабочие и служащие государственных и кооперативных, общественных и частных предприятий, учреждений и хозяйств, а также и красноармейцы, состоящие на действительной военной службе и комсостав Красной Армии как строевых, частей, так и хозяйственных и административных органов, в зависимости от размеров своей месячной зарплаты, платят по следующей таксе с месячного заработка:

В 1-м районе. До 30 рублей 2,2 коп. за 1 кв. арш. или 4,3 за кв. метр; свыше 30 руб до 50 руб. включительно по 4,4 коп. за 1 кв. арш. или 8,7 коп. за 1 кв. метр; свыше 50 руб. до 70 руб. включительно 6,6 коп за 1 кв. арш. или 13 коп. за 1 кв. метр; свыше 70 до 100 руб. включительно 10 к. за кв. арш. или 19,8 коп. за 1 кв. метр; свыше 100 руб. до 150 руб. включительно 13,3 коп. за 1 кв. арш. или 26,3 коп. за кв. метр.

Во 2-м районе. До 30 руб. включительно 2 коп. за 1 кв. арш. или 4 коп. за 1 кв. метр; свыше 30 до 50 руб. включительно 3,5 коп. за 1 кв. арш. или 6,9 коп. за 1 кв. метр; свыше 50 р. до 70 руб. включительно 5,5 коп. за 1 кв. арш. или 10,8 коп. за 1 кв. метр; свыше 70 руб. до 100 руб. включительно 8,6 коп. за 1 кв. арш. или 16,8 коп. за 1 метр; свыше 100 руб. до 150 руб. включительно 11,5 коп. за 1 кв. арш. или 22,7 коп. за 1 кв. метр.

В 3-м районе. До 30 руб. включительно 1,2 коп. за 1 кв. арш. или 2,4 коп. за 1 кв. метр; свыше 30 до 50 руб. включительно 3 коп. за 1 кв. арш. или 4,3 коп. за 1 метр; свыше 50 руб. до 70 руб. включительно по 4,4 коп. за 1 кв. аршин или 8,7 коп. за 1 кв. метр; свыше 70 до 100 руб. включительно по 6,6 коп. за 1 кв. арш. или 12,7 коп. за кв, метр; свыше 100 руб. до 150 руб. включительно 10 коп. за 1 кв. арш. или 19,8 коп. за 1 кв. метр.

При месячном заработке свыше 150 рублей квартирная плата исчисляется следующим образом: с каждых полных 10 руб. месячного заработка сверх 150 рублей уплачивается дополнительно

в установленной норме квартирной платы по 1,2 коп. за 1 кв. арш. или по 2,4 коп. за 1 кв. метр.

Примечание 1-е: При исчислении квартирной платы не учитываются сверхурочные приработки рабочих и служащих, а также специальная нагрузка лиц, получающих оплату труда по тарифу ответственных работников.

Примечание 2-е: Ставки, установленные в настоящем пункте для рабочих и служащих, распространяются равным образом на рабочих и служащих частных предприятий, если заработная плата является основным источником их существования.

Примечание 3-е: Размер квартирной платы с лиц, указанных в настоящем пункте, при наличии нескольких членов семьи, получающих зарплату, определяется по норме квартирной платы получающего высший оклад.

7) Квартирная плата с рабочих и служащих поденного и сдельного труда, исчисляется в зависимости от общей суммы зарплаты в текущем месяце, согласно пункта 6-го настоящего параграфа.

Примечание: Рабочие и служащие поденного и сдельного труда, не имеющие постоянных работ и не могущие представить справок о получении ими зарплаты, как-то: тачечники, одиночки, прачки, платят, как рабочие и служащие, получающие содержание от 30 до 50 руб. соответственно районам.

8) Драгили и извозчики, имеющие одну лошадь, платят, как лица, указанные в п. 3 настоящего параграфа, а имеющие более одной лошади платят, как лица, указанные во второй группе пункта 1-го настоящего параграфа.

§ V.—Подвальные, темные и чердачные помещения оплачиваются лицами, перечисленными в п.п. 4, 5, 6 и 7 параграфа 4-го настоящего постановления ниже на 50%, а полуподвальные на 25% против установленных норм квартирной платы.

§ VI.—Съемщики имеют право оплачивать по указанным нормам жилую площадь, занимаемую ими и состоящими на их иждивении членами семьи, в пределах 18 квадр. арш. или 9,10 кв. метров.

Излишки занимаемой площади, сверх указанной нормы, оплачиваются в тройном размере по сравнению с основной нормой, установленной для каждой категории.

Примечание: В домах частновладельческих не принимается кратная оплата за излишки площади.

§ VII.—Дополнительная площадь, в размере 26 кв. арш. или 10,12 кв. метров на лицо оплачивается по той же норме, что

и основная площадь лицами, имеющими на то право, согласно прилагаемой при сем инструкции

§ VIII.—Размер квартирной платы за всю комнату или группу комнат, занимаемую членами одной семьи, имеющими самостоятельный заработок и принадлежащими к различным категориям платы, определяется по ставке лица, относящегося к высшей категории плательщиков.

Примечание 1-е: Под членами семьи нужно понимать: мужа, жену, детей, внуков, нетрудоспособных родителей и неимущих лиц, фактически находящихся на полном иждивении в течение не менее одного года с'емщика жилого помещения.

Примечание 2-е: Настоящий параграф распространяется и на домашнюю прислугу, если она занимает полезную жилую площадь.

§ IX.—Квартирная плата за комнату, занимаемую несколькими лицами, не являющимися членами одной семьи, исчисляется с каждого из них по признакам параграфа 4-го настоящего постановления занимаемой площади, деленной на число живущих в комнате лиц.

§ X.—В установленные настоящим постановлением нормы квартирной платы не включается плата за коммунальные услуги (водопровод, канализация, очистка выгребных ям и освещение), каковая взимается со с'емщиков в установленном на то порядке, а также и плата за отопление.

Взимание расходов на содержание дворников, администрации и всякого рода сборов на хозяйственно-административные расходы не допускается.

§ XI.—Взимание какой бы то ни было повышенной по сравнению с установленными в настоящем постановлении нормами квартирной платы не допускается. Нарушение сего карается по ст. 135 Уг. Кодекса.

§ XII.—Оплата за занимаемое помещение вносится лицами, перечисленными в п. п. 1, 2, 3 и 8 параграфа IV, не позднее 15 числа текущего по платежу месяца, а лицами указанными в остальных пунктах того же параграфа, не позднее 10-го числа следующего месяца за прожитым.

При неуплате в указанные сроки устанавливается пеня, оплачиваемая домоуправлениям в размере 2% в день с лиц, указанных в п. п. 1, 2, 3 и 8 параграфа IV и 1/4% в день для лиц остальных категорий.

Примечание 1-е. Независимо от взимания пени домоуправление вправе пред'являть иск о выселении лица, не уплатившего квартирной платы в течение срока, предусмотренного ст. 171 Гр. Кодекса.

Примечание 2-е: Несвоевременное внесение квартирной платы лицами, состоящими на социальном обеспечении по причине неполучения ими пенсии или пособия, не влечет за собой ни начислений пени, ни выселения.

§ XIII.—Все вопросы, связанные с определением размера квартирной платы, разрешаются домоуправлением и только в случае разногласия жильца с решением домоуправления передаются в Нарсуд. Договоры, заключенные по квартирной плате, должны быть соответственно изменены в части установления тарифов, согласно данному Обязательному Постановлению.

§ XIV.—Настоящее постановление входит в силу с 1 ноября с. г. Ранее изданные Постановления об оплате жилищ с сего числа считаются аннулированными.

Председатель Горисполкома Патрикеев.

Секретарь А. Винников.

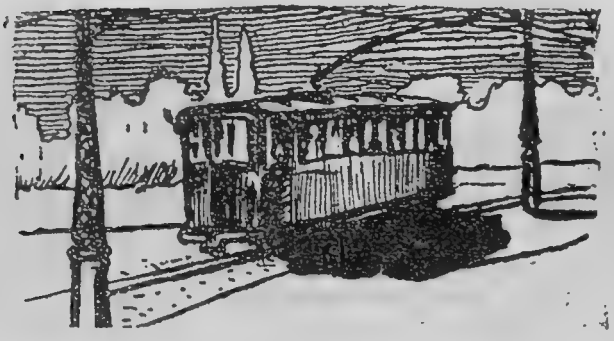

Трамвай

Управление Ростово-Нахичеванского н-Д. Электрического Трамвая.

Богатяновский пер., № 75.

Директор Черепашенко Д. В.

Главный инженер Арутюньян А. А.

Движение производится по 6 маршрутам:

1) По ул. Фр. Энгельса (от Ростовского вок. до 36 лин. в г. Нахичевани);

2) По Буденновской линии (от здания Ж.-Д. больницы до ул. Фр. Энгельса);

3) По Военской линии (от боен до Смирновского спуска);
4) По Сенной линии (от ул. Фр. Энгельса до Смирновского спуска);
5) 2-я Нахичеванская линия (от Нахичеванского базара до ст. Нахичевань—Донская);
6) Богатяновская линия (от ул. Фр. Энгельса до депо).

Плата за проезд в дневном движении:

По одному поясу	6 коп.
« двум поясам	8 «
« одному городу	8 «
« одному городу с правом пересадки	10 «
« двум городам « «	12 «

Плата за проезд в ночном движении:

По одному городу	12 коп.
« двум городам	16 «
« Буденновской линии	10 «

Льготы.

Государственные предприятия и учреждения, состоящие на государственном или местном бюджете и желающие приобрести книжки льготных талонов, подают об этом заявления по установленной форме в Управление трамвая от 20 до 25 числа каждого месяца, обязательно указывая дополнительно—требуются ли книжки для проезда по одному городу или по двум городам, а также количество необходимых книжек для проезда в ночном движении отдельно по одному городу и по обоим городам.

Книжки разовых талонов и месячные билеты выдаются всем государственным, общественным и частным учреждениям и служащим в них лицам в неограниченном количестве.

За 1 кн. в 50 льгот. талонов для проезда по одному городу	2 р. 50 к.
За 1 кн. в 50 льгот. талонов для проезда по обоим городам	3 « 75 «
За 1 кн. в 50 льгот. талонов для проезда по одному городу с перес.	3 « 75 «
За 1 кн. в 50 разовых талонов для проезда по одному городу	4 « 00 «
За 1 кн. в 50 разовых талонов для проезда по обоим городам	6 « 00 «
За 1 кн. в 50 разовых талонов для проезда по одному городу с перес.	6 « 00 «

За 1 кн. в 50 льготных талонов для проезда по одному городу в н/д. . . . . 4 « 20 «
За 1 кн. в 50 льготных талонов для проезда по обоим городам в н/д. . . . . 5 « 60 «
За месячный билет на 1 календарный месяц . . . 10 « 00 «

Порядок льготного провоза пассажиров:

1) 300.000 поездок по льгот. талонам со скидкою вместо 8 коп.—5 коп. и вместо 12 коп.—7,5 коп. (пользуются служащие, рабочие, сост. на госбюджете).

2) 100.000 поездок со скидкой 50% с нормального тарифа (пользуются учащиеся школ и ВУЗ·ов).

3) По месячным билетам, продаваемым каждый календарный месяц по цене 10 руб. (пользуются госучреждения).

4) По билетам, продаваемым в начале месяца по нормальной стоимости для рабочих и служащих.

5) Члены Горсовета, чины наружной охраны милиции (по удостоверениям), агенты ГПУ, Угрозыска, почталионы, телеграфные курьеры, инвалиды – снабжены специальными билетами.

Количество курсирующих вагонов.

Л И Н И И	Моторных	Прицепных	В с е г о
Ул. Фр. Энгельса . .	25	17	42
Буденновская	11	6	17
Боенская	9	—	9
Сенная	6	—	6
2-я Нахичеванская . .	2	—	2
Богатяновская	1	—	1
Служебн.	1	1	2
И т о г о . . .	55	24	79

Тариф за электро-энергию по г.г. Ростову и Нахичевани на Дону.

(Введенный с 1-VII—1924 года).

Адрес: ДОНГЭС, Пушкинская ул., № 101.

Освещение по счетчикам:

Государственные учреждения на местном бюджете и учебн. заведения	—	руб.	28 коп.
Государственные учрежден. не на местном бюджете	—	»	33 »
Культурно-просвет., частные квартиры и кооперативные учреждения	—	»	— »
Государственные и кооперативные промышленные предприятия	—	»	35 »
Частные промышленные предприятия	—	»	45 »
Государственные, частные торговые и увеселительные заведения	1	»	— »

Освещение аккортное:

Государственные учреждения на местном бюджете, учебные заведения	1	руб.	50 коп.
Частные квартиры, государственные учреждения, не находящиеся не местном бюджете, кооперативные и культурно-просветительные учреждения	1	»	65 »
Государственные кооперативные предприятия	1	»	65 »
Частные предприятия	2	»	25 »
Торговые и увеселительные заведения	5	»	— »

Двигательная энергия:

Государственные и кооперативные промышленные предприятия	—	руб.	12 коп.
Частные предприятия	—	»	16 »
Бумфабрики	—	»	08 »
Трамвай	—	»	07 »

Расценка работ:

1. Присоединение нового абонента с установкой счетчика и устройством ввода без. материал.	3	руб.	— коп.
2. Внеочередная проверка счетчика по заявлению абонента, если счетчик окажется правильным	2	»	— »

3. Перенос ввода и счетчика из одной квартиры в другую . . . . . 4 » 50 »
4. За команд. монтера для работ по ремонту освещения и проч., кои не входят в круг его обязанностей . . . . . — » 80 »
5. За возобновление подачи тока, закрытого за несвоевременный платеж . . . . . — » 50 »
6. За предупреждение о невзносе денег . . . . . — » 50 »
7. За установку у абонента счетчика станции взим. прокат в месяц . . . . . — » 50 »
8. Переписка договора на присоединение . . . . — » 50 »
9. Присоединение к счетчику . . . . . 1 » — »

Неуплатившие в срок, указанный в повестке контролера и по общим абонент. правилам, уплачивают пени за просроченные 5 дней (согласно правил об абон.).

По истечении 5 дней абонент выключается из сети, а через 5 дней после этого снимается ввод и счетчик и дело передается в суд для взыскания.

При обнаружении самовольных присоединений абонентом, последний уплачивает стоимость потребленной энергии, кроме того, подлежит законной ответственности по суду.

Телефон.

АБОНЕНТНАЯ ПЛАТА	Категория	Плата в месяц
Телефон в квартирах для личного и семейного пользования	Iа	3 р. 75 к.
Телефоны в квартирах лиц, занимающихся своей профессией на дому .	Iб	5 » — »

Телефоны в государственных учреждениях, находящихся на госбюджете, и помещениях профорганизаций .	IIа	3 » 75 »
Телефоны в государственных учреждениях и предприятиях, состоящих на хозрасчете, а также банковских и кредитных учреждениях	IIб	5 » — »
Телефоны в частных предприятиях и учреждениях	IIв	7 » 50 »
Телефоны, установленные в местах, доступных для общего пользования .	III	7 » 50 »

Такса за установки:

Установка нового телефонного аппарата	21	руб.	— коп.
„ добавочного (аппарат-абонента)	6	»	— »
„ прямого провода	42	»	— »
За пользование добавочным аппаратом в месяц . .	1	»	75 »
„ „ слуховой трубкой	—	»	50 »
Перестановка основного аппарата из одного здания в другое	21	»	— »
То же, в том же здании	6	»	— »
То же, добавочного аппарата	6	»	— »
Замена аппарата одной системы на другую . . .	3	»	60 »
Замена номера на станции	3	»	60 »
Переименование абонента	1	»	80 »
Возобновление телефона при сохранившейся линии	15	»	— »
Герб. сбор на договор	1	»	65 »
Герб. сбор на квитанцию	—	»	06 »
Расстояние за каждые 100 сажен. свыше 2-х верст от станции в месяц	—	»	25 »

Плата принимается от 3 до 6 месяцев вперед.

Условия пользования услугами узловой телефонной станции междугородних, пригородних сообщений Северо-Кавказского Края.

Узловая телефонная станция междугородних и пригородних сообщений Северо-Кавказского Края находится в гор. Ростове на Дону, пр. Семашко, уг. ул. Фр. Энгельса, дом 47/57 1-й этаж.

Станция открыта в течение полных суток:

а) для переговоров непосредственно с переговорной станции в часы, указанные в помещенном ниже расписании, и

б) для переговоров из квартир абонентов во все остальное время, не ограниченное расписанием;

г) для удобства ведения переговоров на станции установлены специальные изолированные будки.

РАСПИСАНИЕ

времени для переговоров по 24-хчасовой системе по московскому меридиану.

С Москвою от 9 час. 30 м. до 10; 11—12 и 21—22 час.
С Харьковом с 12—13; с 16 ч. 30 м. до 17 ч; с 20 ч. 30 м. до 21 ч.
С Киевом с 14 до 14 ч. 30 м. и от 19 до 20 час.
» Екатеринославом от 22 до 23 час.
» Артемовском в свободные часы в течение суток.
» Краснодаром с 8 до 11; с 13—15; с 16—20 и с 21—22 ч.
» Новороссийском с 11 до 13 ч.; с 15—16 и с 20—21 час.
» Анапой по соглашению с Новороссийском в то же время.
» Новочеркасском с 10 до 19 час.
» Шахтами (Александровск-Грушевский) от 10 до 19 час.
» Армавиром с 11 до 20 час.
» Кавказской (Крапоткино) с 10 час. до 11 ч. и с 20 до 21 час.
С Азовом с 9 до 21 час.
» Ейском с 9 до 13 час. 30 мин. и 14 ч. 30 м. до 21 час.
» Таганрогом с 8 до 23 час.
» Мариуполем с 8 до 23 час.
» Семибалками в свободное время, когда нет переговоров с Ейском.
С Маргаритовкой от 13 ч. 30 м. до 14 ч. 30 м.
» Ейским укреплением, когда нет переговоров с Ейском.
На лето устанавливается связь с Перспановкой.

Правила пользования.

1. Плата за пользование телефонным сообщением установлена за каждый разговор продолжительностью 3 мин., не считая времени для вызова, соединения и вообще служебных переговоров.

2. Разрешается допускать по предварительному соглашению разговоры и свыше 3 мин., но не более 6 мин. для срочного и сверхсрочного, если не последует заявления от других лиц о же-

лании говорить, то разговор может продолжаться и более. При наличии других заказов разговаривающему лицу по истечении 6 мин. обыкновенного разговора и 15 мин. срочного может быть разрешено говорить дольше—при условии оплаты дальнейшего времени по высшей категории, т. е. при обыкновенном—как за срочный и при срочном—как за сверхсрочный.

3. Разговоры могут быть заявлены трех категорий: сверхсрочные, срочные и обыкновенные. (Срочный оплачивается в тройном размере, а сверхсрочный в девятикратном размере).

ТАКСА

за трехминутный обыкновенный разговор из Ростова н/Д.

1.	Ростов—Артемовск	1 р.	20 к.
2.	» Харьков	2 »	28 »
3.	» Екатеринослав	2 »	28 »
4.	» Полтава	2 »	82 »
5.	» Киев	4 »	08 »
6.	» Москва	5 »	16 »
7.	» Ленинград	7 »	50 »
8.	» Новороссийск	1 »	74 »
9.	» Краснодар	1 »	38 »
10.	» Армавир	1 »	20 »
11.	» Таганрог	—	48 »
12.	» Александровск-Грушевский	—	48 »
13.	» Маргаритовка	—	48 »
14.	» Семибалки	—	48 »
15.	» Новочеркасск	—	27 »
16.	» Азов	—	27 »
17.	» Ейск	—	84 »
18.	» Ейское укрепление	—	66 »
19.	» Мариуполь	1 р.	02 »
20.	» Крапоткино	1 »	02 »
21.	» Анапа	1 »	92 »
22.	» Персиановка	—	27 »
23.	» Городской разговор	—	18 к.

Транзитные переговоры по междугороднему сообщению через Ростов оплачиваются суммарно: как за разговор до Ростова и от Ростова до желаемого пункта—пример: Новочеркасск—Харьков плата составляется:

а)	Новочеркасск—Ростов	— р. 27 к.
б)	Ростов—Харьков	2 р. 28 к.
	А всего за трехминутный обыкновенный разговор	2 р. 55 к.

За вызов (при несостоявшемся разговоре) взыскивается 1/3 тарифной платы за 3 мин. т. е. как бы за 1 мин. переговоров.

Абоненты могут говорить не только из переговорных пунктов, но также из квартирных телефонов при условии предварительной оплаты переговоров наличными деньгами—авансом.

Передача телефонограмм через персонал, обслуживающий междугородние станции, не допускается.

Плата возвращается полностью в следующих случаях:

а) если разговор не состоялся вследствие неисправности телефонного сообщения, как междугородней линий, так и линие и аппаратов городских сетей или по вине телефонной службы;

б) если заявленный разговор не состоится по причине, независящей от станции, например: в случае неявки вызываемого лица к телефону. неответа с вызывающего аппарата по присоединении его к аппарату вызываемого лица и т. п., то с вызывающего лица удерживается плата только ЗА ВЫЗОВ.

Скорая помощь.

1.	Пункт скорой помощи.	Никольск. ул., № 120. 45-17. Тел. № 12-28
2.	Пункт первой помощи № 1	Ф-ка Калинина
3.	» » » № 2	Труд. Дон
4.	» » » № 3	Типограф. 3 и 4
5.	» » » № 4	» 1 и 2
6.	» » » № 5	Ф-ка Цеткина
7.	» » » № 6	Мельница № 1
8.	» » » № 7	» № 3
9.	» » » № 8	» № 5 и з. Максим.
10.	» » » № 9	Маслозавод.
11.	» » » № 10	Зав. «Красн. Окт.»
12.	» » » № 11	» «Красн. Знамя».
13.	» » » № 12	1-я Пошивочная
14.	» » » № 13	2-я груп кожзав.
15.	» » » № 14	Зел. остр. зав.
16.	» » » № 15	«Красный Металлист»
17.	» » » № 16	Водопровод
18.	» » » № 17	П. П. Г. П. У.
19.	» » » № 18	Артель грузчиков

20.	Пункт	первой	помощи	№ 19	2 ГЭС
21.	»	»	»	№ 20	1 ГЭС
22.	»	»	»	№ 21	Войни
23.	»	»	»	№ 22	Швейпром
24.	»	»	»	№ 23	Мыловар
25.	»	»	»	№ 24	Трамвай
26.	»	»	»	№ 25	Зав. Ченцова.
27.	»	»	»	№ 26	«Заря»
28.	»	»	»	№ 27	„Вперед», «Возрожд.» «Свобода», «Пар. Коммуна»

Вызов пожарной помощи.

В каждой из пожарных частей имеется по два телефона.

В случае пожара, взрыва или обвала—ссйчас же следует заявлять об этом телефонной станции для **немедленного соединения.**

При вызове пожарной помощи **обязательно указывать точный адрес места происшествия.**

№№ телефонов	Наименование частей	Адрес	Фамилия Брандмейстеров
26-90 64	Центральн. пожарная часть	Буденновск. пр., 48	Дитлов
18-91 23-07	Крепостная „ „	Пушкинская ул., 230	Медведев
17-68 2-91	Затемерницкая „ „	Темерник, Межевая, 113	Поздняков
23-00 14-74	Нахичеванская „ „	Нахичевань, Советская, 16	Воинов
24-42	Узловая „ „	Вокзал Влад. ж. д.	Дубровский

Брандмайор **Перебейнос.**

Лица, виновные в ложной тревоге,—подлежат судебной ответственности.

Налоговые районы Крайфинуправления

г.г. Ростова и Нахичевани н/Д.

Район	Место нахождения района (адрес)	№ телефона	Фамилия инспектора
	г. Ростов н/Д.		
1	Ул. Фр. Энгельса, № 4	23-06	Берестовский А. Ф.
2	Ул. Фр. Энгельса, № 23	12-09	Потапов М. И.
3	Гор. Черепахина, 6 ул., 168	12-09	Терешкевич П. М.
4	Ул. Фр. Энгельса, № 23	12-09	Гнилицкий Е. П.
5	Никольская ул., № 42	17-70	Гордон А. Г.
6	Никольская ул., № 42	17-70	Попов В. Е.
7	Ул. Фр. Энгельса, № 83-в	12-40	Фильченко С. М.
8	Ул. Фр. Энгельса, № 83-в	12-40	Иоффе С. С.
9	Дмитриевская ул., № 97	27-72	Лысов И. А.
10	Старбаз, Комит. Торг.	27-04	Пехтерев П. Ф.
11	Дмитриевская ул., № 97	27-72	Горский И. А.
12	Казанский переул., № 26	1-32	Кассаин А. А.
13	Казанский переул., № 26	1-32	Калашников И. С.
14	Сенная улица, № 148	23-14	Пархоменко И. Г.
15	Ул. Фр. Энгельса, № 83-в	12-40	Федоров Г. П.
16	Здание ДОФО	—	Афендиков С. Ф.
17	Ул. Фр. Энгельса, № 142	10-96	Лавров С. М.
18	Ул. Фр. Энгельса, № 162	24-66	Чепарин П. Д.
19	Ул. Фр. Энгельса, № 142	10-96	Шендеров И. С.
20	Ул. Фр. Энгельса, № 162	24-66	Ганопольский И. А.
	г. Нахичевань н/Д.		
1-й	Пл. Карла Маркса, № 6	13-83	Голубов М. М.
2-й	Пл. Карла Маркса, № 14	18-04	Калемаев А. А.
3-й	Пл. Карла Маркса, № 14	18-04	Матюхов И. Б.
4-й	Пл. Карла Маркса, № 6	13-83	Сазонов Н. В.

Список

Ростово-Нахичеванской на Дону Гормилиции.

№ № телефон.	Наименование	Адрес
27-16	Администрат. отдел ДИК'а	Скобелевская ул. 154
1-65	Под'отдел Гормилиции	Тоже
22-35	Кабинет Зиновьева М. В.	Тоже
1-46	Управление 1-го отделения	Буденновский пр. 56
16-74	» 2-го »	Донская ул. 15
26-82	» 3-го »	М. Садовая ул. 34
87	» 4-го »	Старо-Почтовая ул. 131
3-91	» 5-го »	Ленгород., ул Сабино 17
4-93	» 6-го »	Нахичев., 1 Соборная 35
—	» Аксайского	Нахичевань, 14 лин. 6

Перечень

некоторых переименованных улиц г.г. Ростова и Нахичевани н-Д.

Номера по порядку	Старые названия	Новые названия
1	Б. Садовая ул.	Ул. Фридриха Энгельса.
2	Таганрогский просп.	Буденновский проспект.
3	Большой просп.	Пр. Ворошилова.
4	Соборный пер.	Ул. Подбельского.
5	Николаевский пер.	Пр. Семашко.

6	Новое поселение.	Гор. Черепахина.
7	Г. Темерник.	Ленинский городок.
8	1-я Соборная.	1-я Советская ул.
9	Екатерининская пл.	Пл. Карла Маркса.
10	Церковная ул.	Ул. Сабино.
11	Скобелевская ул.	Красноармейская ул.
12	Вокзальная пл.	Имени С. Д. Маркова.
13	1-я Софийская ул.	1-я Майская ул.
14	2-я Софийская ул.	2-я Майская ул.
15	1-я Георгиевская ул.	1-я Комсомольская ул.
16	2-я Георгиевская ул.	2-я Комсомольская ул.
17	Софийская площадь.	Площадь Свободы.

Такса бань

г.г. Ростова и Нахичевани н-Д.

Номера 1 разряда . . . . . 1 руб. 80 коп.
« 2 « . . . . . 1 « 50 «
« 3 « . . . . . 1 « —
Общая 1 разряда . . . . . — 75 коп.
« 2 « . . . . . — 30 «
« 3 « . . . . . — 10 «
Детские билеты 1/2 платы. Банщик . . . . . 50 «

Номером могут пользоваться по одному билету 2 чел. не более одного часа.

Такса колеблется в зависимости от нахождения бань в том или ином районе.

Такса гостиниц (номеров)

города Ростова н-Д.

В зависимости от района плата за номер в сутки—от 1 р. 20 коп. до 10 руб.

ТАКСА ОСОБОГО СБОРА

со счетов, подаваемых гостиницами.

(Утвержд. ВЦИК и СНК 15 Ноября 1923 г. № 0422171).

Сумма счета	Размер сбора в %
Счет от 5 руб.	Нет
Счет от 5—7 руб.	6%
Счет от 7—10 руб.	7 «
Счет от 10—15 руб.	8 «
Счет от 20—25 руб.	10 «
Счет от 25—30 руб.	11 «
Счет от 30—40 руб.	12 «
Счет от 40—50 руб.	13 «
Счет от 50—60 руб.	14 «
Счет от 60—70 руб.	15 «
Счет от 70—80 руб.	16 «
Счет от 80—90 руб.	17 «
Счет от 90—100 руб.	18 «
Счет от 100 и свыше	20 «

Расписание

движения пароходов на лето 1925 г.

ОТХОДЯТ:

Ростов—Калач по Понедельникам и Четвергам.
Ростов—Цымла по Средам и Субботам.
Ростов—Каменская (Сев. Дон.) по Вторникам и Пятницам.
Ростов—Азов ежедневно в 10 час., 13 час. и 16 час. дня.
Ростов—Азов—Кагальник ежедневно в 10 и 13 час. дня.
Вверх по Дону и С. Донцу во все дни пароходы отходят в 12 час. дня.

ПРИХОДЯТ:

С Калача в Воскресенье и Среду 8—9 час. утра.
С Цымлы во Вторник и Субботу 8—9 час. утра.
С Каменской в Субботу 7 ч. утра и Понедельник 8—9 ч. ут.
С Азова и Кагальника ежедневно 8—9 час. утра.
Дневной ежедневно 5½ час. дня.

Такса

за проезд на пароходах.

Место назначения	1 класс	2 класс	3 класс
Ростов—Калач . . .	11 р. 25 к.	7 р. 50 к.	3 р. 75 к.
Ростов—Цымла . . .	7 р. 65 к.	5 р. 10 к.	2 р. 55 к.
Ростов—Каменская .	8 р. 61 к.	5 р. 74 к.	2 р. 87 к.
Ростов—Азов	1 р. 80 к.	1 р. 20 к.	— 60 к.
Ростов—Кагальник . .	2 р. 40 к.	1 р. 60 к.	— 80 к.

Доно-Кубанское Государственное Речное Пароходство.

Расписание

рейсов по р. р. Дону, Сев. Донцу впредь до изменения.

ОТХОД: **ПРИХОД:**

Линия Ростов — Калач.

Из Ростова по Понедельникам, Четвергам в 12 ч.
Из Калача по Пятницам, Понедельникам в 4 ч.

В Калач по Четвергам, Воскресеньям в 10 ч.
В Ростов по Воскресеньям, Средам в 7 ч. 30 м.

Линия Ростов—Цымла.

Из Ростова по Средам, Субботам в 12 ч.
Из Цымлы по Пятницам, Понедельникам в 4 ч.

В Цымлу по Четвергам, Воскресеньям в 23 ч.
В Ростов по Субботам, Вторникам в 7 ч. 30 м.

Линия Ростов — Каменская.

Из Ростова по Вторникам и Пятницам в 12 ч.	В Каменскую по Четвергам и и Воскресеньям в 14 ч.
Из Каменской по Пятницам и Понедельникам в 9 ч.	В Ростов по Воскрес. и Средам в 20 ч. 20 м.

Линия Ростов—Азов—Кагальник.

Из Ростова ежедневно: до Кагальника в 10 и 13 ч. до Азова в 16 ч.	В Кагальник ежедневно: в 13 ч. 50 м. и 16 ч. 50 м.
Из Азова ежедневно в 6 ч.	В Азов ежедн.: в 18 ч. 20 м.
Из Кагальника ежедн. в 5 и 14 ч.	В Ростов ежедневно: в 8 ч., 8 ч. 30 м. и 17 ч.

В верхнем течении реки Дона с сего числа открывается прямое сообщение по линии Калач—Богучар—Павловск—Воронеж и обратно.

Пассажирские пароходы отремонтированы и оборудованы снабжены электрическим освещением, имеют буфеты, отдельные удобные каюты I и II класса со спальными местами, для пассажиров III-го класса закрытые помещения.

Производится приемка грузов к отправке на все пристани рек: Дона, С.-Донца и Кубани, а также и верховья Дона: в Усть-Медведицкую, Вешенскую, Еланскую, Казанскую, Павловск, Воронежск и все промежуточные пункты попудно и партионно.

Госпароходство располагает большим непаровым тоннажем для перевозки массовых грузов по всем судоходным участкам рек Дона и Кубани.

Перевозка грузов, пред'являемых партиями, производится на льготных условиях путем заключения договоров.

Различным учреждениям и организациям для экскурсий и прогулок производится передача в краткосрочную аренду оборудованных пароходов.

СОВТОРГФЛОТ.

Ростовское на Дону Морское Агентство.

Срочное весеннее товаро-пассажирское движение по Азовскому морю и Крымско-Азовской линии.

РАСПИСАНИЕ.

№ 1. Ростов—Таганрог—Мариуполь—Ейск—Ростов.

ПОРТ ОТХОД.		ПОРТ ПРИХОД.	
Ростов—воскресенье	8 ч.—м.	Таганрог—воскрес.	13 ч.—м.
Таганрог „	14 ч.—м.	Мариуполь »	22 ч.—м.
Мариуполь—понедел.	1 ч.—м.	Ейск—понедельник	6 ч.—м.
Ейск »	9 ч.—м.	Ростов »	19 ч.—м.

№ 2. Ростов—Ейск—Мариуполь—Таганрог—Ростов.

Ростов—четверг	8 ч.—м.	Ейск—четвер	18 ч.—м.
Ейск »	21 ч.—м.	Мариуполь—пятница	2 ч.—м.
Мариуполь—пятница	6 ч.—м.	Таганрог »	13 ч.—м.
Таганрог »	14 ч.—м.	Ростов »	19 ч.—м.

№ 3. СРОЧНАЯ КУРОРТНАЯ. Ростов—Ейск—Ростов.

С 1 мая с. г.

Ростов—суббота	17 ч.—м.	Ейск—воскресен.	4 ч.—м
Ейск—воскресен.	20 ч.—м.	Ростов—понедел.	6 ч.—м

№ 4. Ростов—Таганрог—Ейск—Таганрог—Ростов.

С 1 мая с. г.

Ростов—среда	13 ч.—м.	Таганрог—среда	18 ч.—м.
Таганрог »	22 ч.—м.	Ейск—четверг	5 ч.—м.
Ейск—четверг	16 ч.—м.	Таганрог »	23 ч.—м.
Таганрог—пятн.	2 ч.—м.	Ростов—пятница	8 ч.—м.

№ 5. Ростов—Таганрог—Ейск—Мариуполь—Ахтари и обратно.

Ростов—вторник	11 ч.—м.	Таганрог—вторник	17 ч.—м.
Таганрог „	24 ч.—м.	Ейск—среда	7 ч.—м.
Ейск—среда	11 ч.—м.	Мариуполь—среда	16 ч.—м.
Мариуполь—среда	22 ч.—м.	Ахтари—четверг	10 ч.—м.
Ахтари—пятница	8 ч.—м.	Мариуполь—пятница	20 ч.—м.
Мариуполь »	24 ч.—м.	Ейск—суббота	5 ч.—м.
Ейск—суббота	12 ч.—м.	Таганрог »	19 ч.—м.
Таганрог—воскресен.	1 ч.—м.	Ростов—воскресенье	6 ч.—м.

№ 6 Крымско-Азовское.

1) Ростов—Севастополь

Ростов—среда	8 ч.—м.	Таганрог—среда	13 ч.—м.
Таганрог »	14 ч.—м.	Мариуполь »	22 ч.—м.
Мариуполь—четверг	1 ч.—м.	Бердянск—четверг	8 ч. 45 м.
Бердянск »	11 ч. 45 м.	Керчь »	23 ч. 15 м.
Керчь—пятница	1 ч.—м.	Феодосия—пятница	10 ч.—м.
Феодосия »	13 ч.—м.	Ялта »	21 ч. 25 м.
Ялта—суббота	1 ч.—м.	Алупка—суббота	2 ч.—м.
Алупка »	3 ч.—м.	Севастополь »	8 ч. 18 м.

2) Севастополь—Ростов.

Севастополь—пятн.	15 ч.—м.	Алупка—пятница	20 ч. 18 м.
Алупка »	21 ч. 18 м.	Ялта „	22 ч. 30 м.
Алта—суббота	1 ч. 30 м.	Алушта—суббота	3 ч. 30 м.
Алушта »	4 ч. 30 м.	Феодосия »	11 ч. 30 м.
Феодосия »	14 ч. 30 м.	Керчь »	23 ч. 30 м.
Керчь—воскресенье	1 ч.—м.	Бердянск—воскрес.	12 ч. 30 м.
Бердянск »	15 ч.—м.	Мариуполь »	22 ч. 45 м.
Мариуполь—понед.	1 ч. 45 м.	Таганрог—понедел.	9 ч. 45 м.
Таганрог »	12 ч.—м.	Ростов »	18 ч.—м.

Отходы и приходы Крымско-Азовской линии согласованы с железнодорожным расписанием Крыма, а также приходами и отходами по Крымско-Кавказской линии.

Пока открыты и регулярно поддерживаются следующие линии:

Ростов—Таганрог—Мариуполь—Ейск—Ростов № 1.

Ростов—Ейск—Мариуполь—Таганрог—Ростов № 2.

Ростов—Ейск—Мариуполь—Ахтыри № 5.

Крымская-Азовская линия № 6.

Прием багажа и грузов ежедневно на морской пристани Агентства

Адрес: **Береговая ул. № 17,** Телефоны Морагентства: № 90 и 1-74.

Телефон Пристани № 28-94.

Тарифы по линии Ростов-Кагальник, действующие с 1-го марта 1925 года.

Наименование пунктов	Гниловская			Колузаево			Елизаветинск.			Азов			Кагальник			ПРИМЕЧАНИЕ
	Стоим. бил. пал.	Стоим. бил. клас.	Стоим. груз. с тон.	Стоим. бил. пал.	Стоим. бил. клас.	Стоим. груз. с тон.	Стоим. бил. пал.	Стоим. бил. клас.	Стоим. груз. с тон.	Стоим. бил. пал.	Стоим. бил. клас.	Стоим. груз. с тон.	Стоим. бил. пал.	Стоим. бил. клас.	Стоим. груз. с тон.	
	В копейках.															
Ростов . . .	40	60	300	40	60	300	60	90	500	60	90	500	80	120	600	1) Целевой сбор входит в указанные пас. и багаж. ставки и отдельно не начис.
Колузаево . .	35	40	300	—	—	—	25	40	300	40	60	300	45	70	500	2) Стоим. проезда и провоза багажа до Батерей и Казан. прим. как до Кагальника.
Елизаветинск.	50	60	500	—	—	—	—	—	—	25	40	300	35	55	500	
Азов . . .	50	60	500	—	—	—	—	—	—	—	—	—	30	45	300	3) Стоим. проезда и провоза багажа по пункту Усть-Койсуг прим. как до пункта Колузаево.
Кагальник .	65	75	600	—	—	—	—	—	—	—	—	—	—	—	—	

Кроме того добавляются нижеследующие сборы:

За бланки квитанций до 150 кл. . 05 к.
« « свыше 150 кл. . 10 к.
Гербовый сбор по положению
Крупн. рогатый скот считает. 500 кл.
Мелкий « « « 150 »
Крупные свиньи . . . . . 250 «

Овцы, бараны, телята и свиньи 80 кл.
Телеги и сани крестьянск. . . 300 «
Тележки ручные . . . . . 80 «
Хода разные . . . . . 240 «
Велосипеды . . . . . 30 «

За нагрузку 75 коп. с тонны.

За выгрузку 75 коп. с тонны.

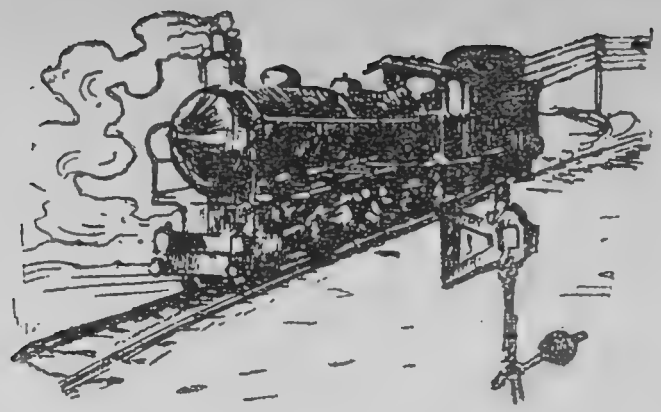

Летнее расписание движения поездов

с 1 Мая по 1 Ноября 1925 г.

(по Московскому времени).

Северо-Кавказских жел. дор.

ПРИБЫТИЕ:

Скорый поезд № 1к в 7 ч. 20 м.	по Средам (Тифлис-Баку-Дербент-Ленинград) по Субботам (Тифлис - Баку-Дербент-Москва) по Пятницам (Баку - Москва) через Прохладную по Вторникам (Минер.-Воды-Ленинград) по Воскресеньям (Мин.-Воды-Москва).
Скорый поезд № 1б в 7 ч. 20 м.	по Пятницам (Баку - Дербент-Беслан-Прохладн.-Москва) от Прохладной следует по расписанию п. № 1к.
Скорый поезд № 1м в 10 ч. 20 м.	по Четверг., Суббот. и Воскрес. (Мин.-Воды-Ленинград) по Понедельник., Вторникам, Средам и Пятницам (Мин.-Воды-Москва).

Скорый поезд № 2к/1к в 7 ч. 20 м.	по Понедельникам (Новороссийск-Ленинград) по Средам (Новорос.-Москва) от Тихорецкой следует под № 1к.
Ускорен. поезд № 6/5 в 11 ч. 15 м.	Ежедневно (Новороссийск-Ростов) через Тихорецкую от Тихорецк. следует под № 5.
Ускорен. поезд № 8/7 в 17 ч. 00 м.	Ежедневно (Туапсе-Ростов) через Армавир от Армавира следует под № 7.
Почтовый поезд № 3 в 5 ч. 30 м.	Ежедневно (Тифлис-Баку-Дербент-Ростов).
Пассажир. поезд № 11 в 9 ч. 50 м.	Ежедневно (Баку-Дербент-Ростов).
Пассажир. поезд № 13 в 16 ч. 10 м.	Ежедневно (Баку-Дербент-Армавир-Ростов).
Пассажир. поезд № 10/9 в 6 ч. 30 м.	Ежедневно (Новороссийск-Тихорецкая-Ростов) от Тихорецк. следует под № 9.

ОТПРАВЛЕНИЕ:

Скорый поезд № 2к в 22 ч. 30 м.	по Вторник. (Ленинград-Тифлис) через Моздок, приб. Дербент по Четверг. по Пятницам (Москва - Тифлис) через Моздок, приб. Дербент по Воскресен. по Воскресеньям (Москва-Баку) приб Прохладную по Понедел. и следует далее через Беслан по распис. п. № 26 приб. Дербент по Вторник. по Субботам (из Ленинграда) приб. Мин.-Воды по Воскр, по Средам (из Москвы) приб. Мин.-Воды по Четверг.

Скорый поезд № 2м в 21 ч 30 м.	по Понедельн. Средам, Пятницам (из Ленинграда) приб, Мин.-Воды по Вторникам. Четверг. и Суббот. по Воскресен., Вторник., Четверг., Суббот. (из Москвы) приб. Мин.-Воды по Понедельн., Средам, Пятниц. и Воскресен.
Скорый поезд № 2к/1к в 22 ч. 30 м.	по Четвергам (из Ленинграда) приб. Новороссийск по Пятницам по Понедельникам (из Москвы) приб. Новороссийск по Вторникам. от Тихорецкой следует под № 1к.
Ускорен. поезд № 8/7 в 12 ч. 10 м.	Ежедневно (Ростов-Туапсе пассажир.) от Армавира следует под № 7.
Ускорен. поезд № 6/5 в 17 ч. 10 м.	Ежедневно (Ростов-Новорос.) от Тихорецкой следует под № 5.
Почтовый поезд № 4 в 23 ч. 50 м.	Ежедневно (Ростов - Тифлис) через Беслан, Дербент и Баку.
Пассажир. поезд № 12 в 18 ч. 20 м.	Ежедневно (Ростов-Дербент-Баку).
Пассажир. поезд № 14 в 14 ч. 00 м.	Ежедневно (Ростов - Дербент-Баку).
Пассаж. поезд № 10/9 в 19 ч. 25 м.	Ежедневно (Ростов-Новорос.) от Тихорецкой следует под № 9.

Юго-Восточных жел. дор.

ПРИБЫТИЕ:

Почтов. поезд № 46 в 8 ч. 10 м.	Ежедневно из Новочеркасска.
Пассаж. поезд № 10 в 12 ч. 20 м.	Ежедневно из Москвы.
Почтов. поезд № 4 в 16 ч. 00 м.	Ежедневно из Москвы.
Пас.-тов. поезд № 48 в 17 ч. 25 м.	Ежедневно из Новочеркасска.
Почтов. поезд № 4ц в 20 ч. 30 м.	Ежедневно из Царицына.
Скорый поезд № 2м в 20 ч. 50 м.	По воскр., вторн., четвергам и субботам из Москвы, по понед., средам, пятницам из Ленинграда до Мин.-Вод.

ОТПРАВЛЕНИЕ:

Пас.-тов. поезд № 45 в 6 ч. 35 м.	Ежедневно до Новочеркасска.
Скорый поезд № 1м. в 11 ч. 00 м.	По воскр., четвергам и субботам до Ленинграда, по понедельн., вторникам, средам и пятницам до Москвы из Мин.-Вод.
Почтов. поезд № 3ц в 11 ч. 50 м.	Ежедневно до Царицына.
Почтов. поезд № 3 в 13 ч 15 м.	Ежедневно до Москвы.
Пас.-тов поезд № 47 в 15 ч. 50 м.	Ежедневно до Новочеркасска.
Пассаж. поезд № 9 в 19 ч. 10 м.	Ежедневно до Москвы.

Екатерининской жел. дор.

ПРИБЫТИЕ:

Пас.-тов. поезд № 40 в 8 ч. 15 м.	Ежедневно из Таганрога.
Пассаж. поезд № 4к в 9 ч. 55 м.	Ежедневно из Киева.
Почтов. поезд № 4р в 10 ч. 42 м.	Ежедневно из Харькова.
Ускорен. поезд № 8 в 11 ч. 20 м.	Ежедневно из Москвы.
Пас.-тов. поезд № 12 в 15 ч. 15 м.	Ежедневно из Знаменки.
Скорый поезд № 2к в 21 ч. 45 м.	По воскр. из Москвы до Баку, по понедел. из Москвы до Новоросс., по вторник. из Ленингр. до Тифлиса, по средам из Москвы до Мин.-Вод, по четв. из Ленингр. до Новоросс., по пятниц. из Москвы до Тифл., по субб. из Ленингр. до Мин.-Вод.

ОТПРАВЛЕНИЕ:

Пас.-тов. поезд № 11 в 0 ч. 15 м.	Ежедневно до Знаменки.
Скорый поезд № 1к в 8 ч. 05 м.	По воскрес. из Мин.-Вод до Москвы, по понед. из Новорос. до Линингграда, по вторник. из М.-Вод до Ленингр., по средам из Тифл. до Ленингр., по четверг. из Новоросс. до Москвы, по пятниц. из Баку до Москвы, по суббот. из Тифлиса до Москвы.
Пас.-тов. поезд № 41 в 16 ч. 15 м.	Ежедневно до Таганрога.
Ускорен. поезд № 7 в 17 ч. 45 м.	Ежедневно до Москвы.
Почтов. поезд № 3р в 18 ч. 50 м.	Ежедневно до Харькова.
Почтов. поезд № 3к в 19 ч. 45 м.	Ежедневно до Киева.

I. ПЕРЕЧЕНЬ

поездов пассажирского движения.

А. С 1 мая впредь до отмены:

Участки обращения поездов	№№ поездов		Род поездов	Дни обращения
	туда	обрат.		
Ростов-Моздок-Дербент	2к	1к	Скорые	из Ростова по втор. и пятн. из Дербента по втор. и пятн.
Ростов-Прохладн.	2к	1к		из Ростова по воскресен.
Прохладная-Бесл.-Дербент	2б	1б	»	из Дербента по средам
Ростов-Минерал.-Воды	2к	1к	»	из Ростова по сред. и суб. из Мин.-Вод по суб. и понед.
Ростов-Тихорец. .	2к	1к	»	из Ростова по пон. и четвергам
Тихорецкая-Новороссийск . . .	1к	2к		из Новорос. по средам и воскрес.
Ростов - Минерал. Воды	2м	1м	»	ежедневно
Ростов-Армавир .	8	7	Ускор.	»
Армавир-Туапсе .	7	8		
Ростов - Беслан - Дербент . . .	4	3	Почтов.	»
» » » . .	12	11	Пассаж.	»
Ростов-Моздок» .	14	13	»	»
Ростов-Тихорец. .	6	5	Ускор.	»
Тихорецкая-Новороссийск . . .	5	6		
Ростов-Тихорец. .	10	9	Пас.	»
Тихорецкая-Новороссийск . . .	9	10		
Ростов - Кущевка (Старомин. . . .	24	23	пас.-т.	»
Старомин.-Ейск. .	23	24		

Участки обращения поездов	№№ поездов		Род поездов	Дни обращения
	туда	обрат.		
Ростов-Торговая .	26	27	пос.-т.	»
	40	41,43	» »	»
» Азов . . .	44	45		
» » . . .	42	—	» »	Ежедневно, кроме пр. и предпр. д. Праздник. и предпразд. дни
» » . . .	42бис	—	» »	
Царицын-Новорос.	3	4	Почтов.	ежедневно
» Тихорец. .	21	22	пас.-тов.	»
Царицын-Сарепта.	41,43	42,44	» »	»
Тимашевка-Ахтари	21	22	» »	из Тимаш. по понед., средам и пятницам, и из Ахтар. по втор., четвер и суб.
» раз. 41 вер.	21	22	» »	по втори. и пятн.
Краснодар-Тимаш. Старом	21	22	пас.-т.	Ежедневно
Староминская Сосыка	22	21		
Новороссийск-Крымская . . .	42	41	» »	»
Краснодар - Ставрополь	4	3	Почтов.	»
Ставрополь - Пелагиада	21	22	пас.-т.	из Ставр. по пон. сред. и пятницам из Винод, по втор. четв. и субботам
Пелагиада - Винодельное	22	21		
Армавир-Туапсе .	3	4	Почтов.	ежедневно
Туапсе-Сочи. . .	31	32	Пассаж.	»
» « . . .	21	22	пас.-тов.	»
Белореченская-Майкоп	21,23	22,24	» »	»
Курганная-Лабинская	21	22	» »	»
Минеральн.-Воды-Прикумск . . .	24	23	» »	»

Участки обращения поездов	№№ поездов		Род поездов	Дни обращения
	туда	обрат.		
Георгиевск-Незлобная	22	21	пас.-тов.	по втор., четв. и субботам
Прохладная-Нальчик	40	41	» »	»
Беслан-Владикав.	40,42 44,46	41,43 45,47	» »	»
Грозный-Гудермес	28	27		
Гудермес-Червленная-Узлов. . .	27	28	» »	»
Червленная-Узлов. Кизляр	28	27		
Петровск-Т.-Х.-Шура	25	26	» »	»
Тихорецкая-Малороссийская . .	24,26	23,25	» »	в будничные дни
Минерал.-Воды Кисловодск .	30,34 40,46 48,50 56,60 64,66 70,76	31,33 35,41 45,53 55,59 65,67 71,75	Пассаж.	ежедневно
Бештау-Железноводск . .	32,34 38,40 44,46 48,52 58	31,33 37,39 43,45 47,51 55	»	ежедневно

Участки обращения поездов	№№ поездов		Род поездов	Дни обращения
	туда	обрат.		
Б. С 1 июня по 15 сентября:				
Минерал.-Воды (Кисловодск (	32,44 54	37,90 61	Пассаж.	ежедневно
Бештау-Железноводск	42,54	41,53	»	»
В. С 1 июля по 31 августа:				
Минеральн.-Воды-Кисловодск . .	38,68	63,77	Пассаж.	ежедневно
» » »	72	47	»	в праздничн. дни
Пятигорск-Кисловодск	58	51	»	ежедневно
Бештау- Железноводск	50	49	»	»

Кроме выше перечисленных поездов распоряжением Начальников Отделений для перевозки рабочих, служащих и частных пассажиров могут быть назначены в движение трудовые поезда:

Краснодар I-Краснодар II	4 пар. ежед.	Трудовые	Расписания указанных поездов вырабатываются ДН и представляются на утверждение Д.
Армавир I-Армавир II	4 » »	»	
Петров.-Порт-Петров. Кавк. . .	6 » »	»	

6. Беспересадочные сообщения.

1) **Ленинград — Москва — Харьков—Ростов—Баку—Тифлис—Боржом—Эривань** с поездами №№ 2к и 1к, Тифлис—Эривань с п. п. №№ 3/4 и Хашури—Боржом п. п. №№ 19/20 один раз в неделю отправл. из Ленинграда по воскресеньям, приб. Баку по четвергам, в Тифлис по пятницам, в Эривань по субботам и в Боржом по пятницам; обратно отправляется из Боржома по воскресеньям, из Эривани по субботам, из Тифлиса по воскресеньям, из Баку по понедельникам, из Ростова по средам и прибытие в Ленинград по пятницам. Состав поезда 2 мягких, из них один б. М. Об. и 4 жестких вагона Ленинград—Тифлис, 1 мягкий Ленинград—Эривань и 1 жесткий Ленинград—Боржом. Все вагоны с нумерованными спальными местами. Из числа жестких вагонов один следует с переменой трафарета в Харькове.

2) **Ленинград—Харьков—Ростов—Тихорецкая—Новороссийск** с поездами №№ 2к и 1к один раз в неделю. Отправл. из Ленинграда по вторникам, приб. в Новороссийск по пятницам, обратно отпр. по воскресеньям и приб. в Ленинград по средам. Состав поезда 2 мягких, из них один б. М. об-ва и 6 жестких вагонов Ленинград—Новороссийск и 1 спальный б. М. о-ва Ленинград—Ростов. Все вагоны с нумерованными спальными местами. Из числа жестких вагонев два следуют с переменой трафарета на одном в Харькове, а на другом в Ростове.

3) **Ленинград—Харьков—Ростов—М.-Воды** с поездами №№ 2к и 1к один раз в неделю, отправл. из Ленинграда по четвергам, приб. М.-Воды по воскресеньям, обратно по понедельникам, прибытие в Ленинград по четвергам. Состав поезда 3 мягких из них 2 б. М. о-ва с 6 жестких. Все вагоны с нумерованными спальными местами. Из числа жестких вагонов два следуют с переменой трафарета на одном в Ростове и на другом в Харькове.

4) **Ленинград—Москва—Рязань—Козлов—Ростов—М.-Воды** с поездами №№ 1м и 2м три раза в неделю, отправл. из Ленинграда по понедельникам, средам, и субботам, приб. Мин.-Воды по четвергам, субботам и вторникам, обратно отпр. по пятницам, субботам и средам и приб. в Ленинград по понедельникам, вторникам и субботам. Состав поезда 2 мягких из них один б. М. о-ва и 5 жестких. Все вагоны с нумерованными спальными местами. Из числа жестких вагонов один следует с переменой трафарета в Москве.

5) **Ленинград—Москва—Харьков—Ростов—Армавир—Туапсе** с поездами №№ 5 и 6 Октябрьской и №№ 7 и 8 остальн. дорог ежедневно один жесткий вагон с нумерованными спальными местами.

6) **Москва—Харьков—Ростов—Баку—Тифлис—Боржом** с поездами №№ 1к и 2к и Хашури—Боржом с поездами №№ 20/19, один раз в неделю отпр. из Москвы по четвергам, приб. в Тифлис по понедельникам, отпр. из Тифлиса по средам и приб. в Москву по воскресеньям. Вагон сообщения Москва—Боржом приб. в Боржом по понедельникам и отправл. по средам. Состав поезда 3 мягких, из них два б. М. о-ва и 4 жестких Москва—Тифлис и 1 жесткий Москва—Боржом. Все вагоны с нумерован. спальными местами. Из числа жестких вагонов два следуют с переменой трафарета на одном в Харькове и на другом в Ростове.

7) **Москва—Харьков—Ростов—Мин.-Воды—Беслан—Баку** с поездами №№ 1к и 2к один раз в неделю отпр. из Москвы по субботам, приб. в Баку по вторникам отправл. по средам и приб. в Москву по субботам. Состав поезда 2 мягких, из них один б. М. о-ва и 4 жестких. В сообщении Москва—Мин.-Воды один мягкий спальный приб. в Мин.-Воды по понедельникам отпр. по четвергам и приб. в Москву по субботам. Все вагоны с нумерован. спальными местами.

8) **Москва—Харьков—Ростов—Беслан—Владикавказ** с п. п. №№ 2к и 1к Москва—Прохладная с п. п. 2б и 1б Прохладная—Беслан и №№ 43—46 Беслан—Владикавказ. Из Москвы по субботам приб. Владикавказ по понедельникам, отправл. по четвергам приб. в Москву по субботам, один жесткий ваг. с нумерованными спальными местами.

9) **Владикавказ—Беслан—Баку** с п. п. №№ 43, 46 Беслан—Владикавказ с п. п. 2б и 1б Беслан—Баку, из Владикавказа по понедельникам, из Баку по средам, один жесткий вагон с нумерованными спальными местами.

10) **Москва—Харьков—Ростов—Мин.-Воды** с поездами №№ 2к и 1к, один раз в неделю. Отпр. из Москвы по вторникам, приб. в Мин.-Воды по четвергам, отпр. по субботам приб. в Москву по понедельникам, состав поезда 2 мягких, из них один б. М. о-ва и 7 жестких вагонов. Все вагоны с нумерованными спальными местами.

11) **Москва—Харьков—Ростов—Тихорецкая—Новороссийск** с поездами №№ 1к 2к один раз в неделю. Отпр. из Москвы по воскресеньям, приб. в Новороссийск по вторникам, отправл. по средам, приб. в Москву по пятницам. Состав поезда 1 спальный б. М. о-ва Москва—Ростов и 2 мягких, из них один б. М. о-ва и 6 жестких вагонов Москва—Новороссийск. Все вагоны с нумерованными местами.

12) **Москва—Харьков—Ростов—Армавир—Туапсе** с поездами №№ 7 и 8 ежедневно. Состав поезда 2 мягких из них один б. М.

о-ва и 6 жестких Москва—Туапсе и 1 жесткий Москва—Армавир. Мягкие вагоны с нумерованными спальными местами и жесткие с местами для сиденья. Из числа жестких два вагона следуют с переменой трафарета на одном в Харькове и на другом в Ростове.

13) Москва—Рязань—Козлов—Ростов—Мин.-Воды с поездами №№ 1м и 2м, четыре раза в неделю. Отпр. из Москвы по понедельникам, средам. пятницам и субботам, приб. Мин.-Воды по средам, пятницам, воскресеньям и понедельникам; обратно по четвергам, воскресеньям, понедельникам и вторникам и приб. в Москву по субботам, вторникам, средам и четвергам. Состав поезда 2 мягких, из них один б. М. о-ва и 5 жестких. Все вагоны с нумерован. спальными местами.

14) Москва—Рязань—Козлов—Ростов—Прохладная—Нальчик с поездами №№ 9 и 10 Моск-Каз. Р.-Урал. Ю.-Вост. и №№ 13 и 14 Сев.-Кавказск. д. Ежедневно; Один жесткий вагон с нумерован. спальными местами.

15) Москва—Рязань Козлов—Ростов—Тихорецкая—Новороссийск с поездами №№ 3, 4 Моск.-Каз., Р.-Урал., Ю.-Вост. и 5 и 6 Сев.-Кав. ж. д. Ежедневно. Два жестких вагона с нумерован. спальными местами.

16) Харьков—Ростов—Мин.-Воды с поездами №№ 3, 4 Донецк. и Екат. и №№ 13, 14 Сев.-Кавк. ж. д. Ежедневно. Один жесткий вагон с нумерован. местами для сиденья.

17) Одесса Знаменка Екатеринослав—Ростов—Мин.-Воды с поездами №№ 3, 4 Юго-Западн. Екатер. и №№ 13, 14 Сев.- Кавк. ж. д. Ежедневно. Один жесткий вагон с нумерованными спальными местами.

18) Киев—Екатеринослав—Ростов—Мин.-Воды с поездами №№ 3/4 Ю.-Западн. Екат. и №№ 13, 14 Сев. Кавк. ж. д. Пять раз в неделю, один жесткий вагон и два раза в неделю один мягкий вагон, отправл. из Киева жесткого вагона по воскресеньям, вторн,, средам, четвергам и субботам и мягкого вагона—по понедельникам и пятницам. Приб. в Мин.-Воды жесткого вагона по вторникам, средам, пятницам, субботам и воскресеньям и мягкого вагона по понедельникам и четвергам, обратно жесткий вагон по воскресен. понедельникам, средам, четвергам и субботам и мягкий вагон по вторникам и пятницам и приб. в Киев жесткий по понедельникам, вторникам, средам, пятницам и субботам и мягкий—по четвергам и воскресеньям. Все вагоны с нумерованными и спальными местами.

19) Екатеринослав—Ростов—Мин.-Воды с поездами №№ 3, 4 Екатерин. и №№ 13, 14 Сев.-Кавк. ж. д. Ежедневно. Один жесткий вагон с нумерован. спальн. местами.

20) Ростов—Беслан—Баку—Тифлис с поездами №№ 3, 4. Ежедневно. Один вагон мягкий спальный и 6 жестких с плацкарт. для сидения и один вагон жесткий беспересад. сообщения Мин.-Воды—Тифлис.

21) Ростов—Беслан—Баку с поездами №№ 11, 12 Ежедневно. Один вагон мягкий спальный и 6 жестких без плацкарт.

22) Ростов—Моздок—Баку с поездами №№ 13, 14 Ежедневно. Один вагон мягкий спальный и три жестких с плацкартами для сидения и пять вагонов бесперес. сообщ. Мин.-Воды—Баку с плацкартами для сидения.

23) Царицин—Тихорецкая—Мин.-Воды с поездами №№ 3, 4 Один жесткий вагон с нумерован. спальными местами.

24) Царицын—Тихорецкая—Армавир—Туапсе с поездами №№ 3, 4. Один жесткий вагон с нумерован. спальными местами.

25) Новороссийск—Краснодар—Кавказская—Мин.-Воды с поездами №№ 9 и 6 Новороссийск—Краснодар и п. п. №№ 3 и 4 Краснодар—Кавказская—Мин.-Воды, один жесткий вагон с нумерован. спальными местами.

26) Ростов—Кавказская—Ставрополь с поездами №№ 3 и 4. Один жесткий вагон с нумерован. местами для сидения.

27) Ростов—Торговая—Царицын с поездами №№ 26 и 27 Ростов—Торговая №№ 3 и 4 Торговая—Царицын. Один жесткий вагон с нумерованными местами для сиденья.

28) Ростов Беслан—Владикавказ с поездами №№ 11 й 12 Ростов—Беслан и №№ 43 и 46 Беслан—Владикавказ. Один жесткий вагон без плацкарт.

29) Владикавказ—Беслан—Баку с поездами №№ 44 и 45 Владикавказ—Беслан и п. п. №№ 11 и 12 Беслан—Баку. Один жесткий вагон без плацкарт.

30) Мин.-Воды—Армавир—Туапсе с поездами №№ 3 и 4 Мин.-Воды—Армавир и с п. п. №№ 7 и 8 Армавир—Туапсе. Один жесткий вагон с нумерован. местами для сидения.

31) Петровск—Гудермес—Кизляр с поездами №№ 11 и 12 Петровск—Гудермес и №№ 27/22 Гудермес—Кизляр. Один жесткий вагон без плацкарт.

32) Мин.-Воды—Беслан—Владикавказ с поездами №№ 3 и 4 Мин.-Воды—Беслан и №№ 40/41 Беслан—Владикавказ. Один жесткий вагон с нумерован. местами для сиденья.

33) Владикавказ—Беслан—Петровск с поездами №№ 3 и 4 Беслан—Петровск и №№ 42/47 Владикавказ—Беслан. Один жесткий вагон с нумерован. местами для сидения.

34) Ростов—Кущевка—Староминская—Краснодар с поездами №№ 23 и 24 Ростов -Староминская и №№ 21/22 Староминская—Краснодар Ежедневно. Один жесткий вагон без плацкарт.

35) Краснодар—Староминская—Ейск с поездами №№ 21 и 22 Краснодар – Староминская и 23, 24 Староминская—Ейск. Два жестких вагона без плацкарт.

36) Краснодар—Палагиада—Винодельная с поездами №№ 3 и 4 Краснодар—Палагиада и №№ 21 и 22 Палагиада—Винодельная. Один жесткий вагон без плацкарт. Три раза в неделю. Отправление из Краснодара по понедельникам, средам и пятницам, и из Винодельной по вторникам, четвергам и субботам.

Железнодорожные линии СКОПС'а.

(Северо-Кавказского округа Путей Сообщения).

Главная линия Ростов—Батум.

Ростов	0	Кубанская	273
Заречная	2	Армавир	290
Батайск	10	Коноково	312
п. Койсуг	21	Овечка	335
Каял	34	Богословская	353
п. Мечетный	46	Невинномысская	366
Степная	57	Кпан	385
п. Жанелов	69	Курсавка	410
Кущевка	80	Нагутская	428
Кисляковка	98	Суворовская	446
Крыловская	117	Мин.-Воды	466
Сосыка	134	Виноградная	483
Леушковская	150	Георгиевск	493
п. Тихорецкий	161	п. Зольский	511
Тихорецкая	170	Апполонская	519
п. Шохры	180	Солдатская	534
Малороссийск	192	Прохладная	553
Мирская	211	р. Екатериноград	568
п. Рогачевок	221	Черноярская	577
Кавказская	239	Моздок	600
п. Гирей	236	Стодеревская	617
Гулькевичи	241	Ищерская	637
Отр. Кубанская	257	Наурская	655
п. Коцебу	265	Терек	673
		р. Тепловодн.	690
		Червленная	699

Червлен. уз.	708
Гудермес	724
р. Герзель «Аул»	748
Хасав-Юрт	762
р. Карлан-Юрт	773
Чир-Юрт	785
Темиргое	807
Шамхал	824
Петровск.-Кавказский	835
Петровск-Порт	838
р. Уйташ	859
Манас	870
Буйнакск.	887
р. Инхче	906
Каячент	916
р. Берикей	934
Мамед-Кала	941
р. Огни	949
Дербент	960
Баку	1190
Тифлис	1705
Батум	2032

Линия Ростов—Новороссийск.

Ростов	0
Заречная	2
Батайск	10
п. Койсуг	21
Каял	34
п. Мечетный	46
Степная	57
п. Канелов	69
Кущевка	80
Кисляковка	98
Крыловская	117
Сосыка	134
Леушковская	150
п. Тихорецкий	161
Тихорецкая	170
Челбас	181
Бурсак	196
Выселки	218
р. Козырки	230
Станичная	237
Платнировская	247
Пластуновская	259
Динская	270
р. Лорис	284
Краснодар	296
п. Кубань	300
п. Энем	308
Афипская	315
Северная	326
Ильская	336
Линейная	352
Абинская	367
Крымская	378
Баканская	390
п. Горный	399
Тоннельная	407
п. Гайдук	415
Новороссийск	424

Линия Царицын—Новороссийск.

Царицын Ю.-В.	0
Царицын Владик.	3
Ельшанка	6
Бекетовская	16
Сарепта	24
Тундутово	44
Тингута	61
Абганерево	81
Гнилоаксайская	102
Жутово	121
Челеково	140
Гремячая	157
Котельниково	178
Семичная	198
Ремонтная	218
Гашун	236
Зимовники	253
Куберле	279
Двойная	299
Ельмут	317
Пролетарская	336
Шаблиевская	355
Торговая	354

Крученская	381
Развильная	398
Песчанокопская	415
Белоглинская	435
Ея	455
Порошинская	481
Тихорецкая	501
Челбас	512
Бурсак	527
Выселки	549
р. Козырки	561
Станичная	568
Платнировская	578
Пластуновская	590
Динская	601
р. Лорис	615
Краснодар	627
п. Кубань	631
п. Энем	639
Афипская	646
Северская	657
Ильская	668
Линейная	683
Абинская	698
Крымская	709
Баканская	721
п. Горный	730
Тоннельная	738
п. Гайдук	746
Новороссийск	755

Линия Ростов—Торговая.

Ростов	0
Заречная	2
Батайск	10
Злодейская	41
Кагальницкая	56
Мечетинская	81
Атаман	110
Целина	137
Торговая	176

Армавир—Влк.—Туапсе.

Армавир Влк.	0
Армавир-Туапсе	4
Андреедмитриевка	22
Курганная	42
Дондуковская	60
Гиагинская	80
Белореченская	102
р. Пшенский	111
Ганжа	120
р. Тверской	129
Николенко	139
р. Кабардинский	149
Хадыженская	157
Навагинская	174
Гойтх	189
Индюк	195
Кривенковская	202
Туапсе Сорт	220
Туапсе-Пас	222

Туапсе-Пас.—Сочи.

Туапсе-Пас	0
Туапсе-Сорт	2
Лазаревская	27
Галовинка	45
Лео	58
Сочи	75

Винодельная—Ставрополь.

Винодельная	0
Петровское село	41
Кугуты	61
Спицевка	80
Старомарьевка	102
Ставрополь II	130
Ставрополь I	138

Курганная—Лабинская.

Курганная	0
Родиковская	17
Лабинская	31

Белореченская—Майкоп.

Белореченская	0
пл. Ханская	12
Майкоп	22

Прикумск-Мин. Воды.

Прикумск.	0
р. Плаксейка	20
Маслов Кут.	26
Карамык	48
Кума	65
Георгиевск	89
Виноградная	99
Мин.-Воды	117

Нальчик—Прохладная.

Нальчик	0
Декушкино	20
Котляревская	38
Прохладная	52

Кизляр—Грозный.

Кизляр	0
Каргинская	25
Шелковская	52
Червленная Узл.	78
Гудермес	94
р. Джалка	102
р. Аргун	111
Ханкала	120
Грозный	126

Владикавказ—Беслан.

Владикавказ	0
р. Коленка	8
Беслан	21

Петровск-Порт—Т.-Х.-Шура.

Петровск-Порт	0
Петровск Кавказский	8
Шамхал	15
Кумторкале	25
Т.-Х.-Шура	52

Ставрополь—Краснодар.

Ставрополь	0
Полагиада	15
Рыдзвядная	33
Изобильная	49
Егорлык	66
Расшеватка	90
Темижбекская	121
р. Гетмановский	133
Кавказская	145
Милованово	155
Гречишкино	175
Ладожская	196
Усть-Лабинск	215
Варилка	225
Васюринская	242
р. Стопятый	252
Пашковская	262
Краснодар	272

Краснодар I—Кущевка.

Краснодар I	0
Краснодар II	—
Титаровка	21
Мышастовка	31
Ведмидовка	44
Тимашевка	65
Брюховецкая	84
Придорожная	106
Каневская	116
Деревянковская	123
Албаши	142
Старомин. Черн. Куб.	161
Старомин. Ейск	—
Старомин. Черн. Куб.	163
Канеловская	174
Шкуринская	186
Кущевка Черн. Куб.	204
Кущевка Влк.	206

Сосыка—Влк. Ейск.

Сосыка ВЛК	0
Сосыка Ейск	4
Хуторская	15
Уманская	41
Старомінская	72
Старощербинов	102
р. Александров	121
пл. Ширванск	125
Ейск	133

Тимашевка—Ахтари.

Тимашевская	0
Роговская	19
Джерелиевская	26
Ольгинская	45
Ахтари	73

Тимашевка—раз. 41 версты.

Тимашевская	0
Величковская	24
Ангелинская	45
Полтавская	63
Раз. 41 вер.	71

Азов—Ростов.

Азов	0
Батайск	28
Заречная	36
Ростов	38

Батайск—Ростов.

Батайск	0
Заречная	8
Ростов	10

Царицын—Сарепта.

Царицын Ю. В.	0
Царицын ВЛК	3
Ельшанка	6
Бекетовская	16
Сарепта	24

Минераловодская и Железноводская ветки.

Мин-Воды	0
п. Змейка	8
Бештау	13
Иноземцево	16
пл. Машук	18
п. Лермонтовск.	20
Пятигорск	24
пл. Ново-Пятигорск	27
п. Скачки	29
Ессентуки	40
пл. Белый Уголь	45
п. Подкумок	52
пл. Минутка	58
Кисловодск тов.	59
Кисловодск. пас.	60

31. Расписание

разводки железнодорожного Донского моста через р. Дон для пропуска судов.

С	4	ч.	30	м.	до	5	ч.	10	м.	в течение	0 ч. 40 м.
«	8	«	45	«	«	9	«	00	«	« «	0 « 15 «
«	12	«	30	«	«	13	«	10	«	« «	0 « 40 «
«	16	«	15	«	«	16	«	45	«	« «	0 » 30 «
«	18	«	30	«	«	18	«	50	«	« «	0 « 20 «
										Итого	2 ч. 25 м.

В остальное время, не указанное в этом расписании, мост будет наведен для пропуска поездов. Во время же, указанное в расписании, мост может наводиться исключительно только для пропуска пассажирских и экстренных поездов, при чем за такою экстренною наводкою будет делаться и экстренная разводка моста для ожидающих пропуска судов и пароходов.

31. Перевозка пассажиров.

Каждый пассажир обязан иметь на проезд билет и предъявлять в пути, а также возвращать по окончании проезда по требованию агентов дороги.

За бесбилетный проезд в поезде, предназначенном для провоза пассажиров, пассажир обязан уплатить двойную стоимость проезда за 107 километров, а на дальнейший проезд приобрести билет.

Штраф за бесбилетный проезд пассажиров в мягких вагонах, в том числе и в вагонах специального назначения (быв. Международн. О-ва) увеличивается вдвое против штрафа, установленного при проезде в обыкновенных жестких вагонах.

Примечание: Штраф за бесбилетный проезд в жестком вагоне взимается в размере 3 р. 22 к. и целевого сбора 16 к.

Пассажир, отказавшийся от добровольной уплаты штрафа за бесбилетный проезд, на первой по пути станции остановки поезда, удаляется из поезда распоряжением Начальника станции, которым составляется акт.

Согласно ст. 24 Устава ж. д. в пределах Северо-Кавказских ж. д. удаление пассажиров не допускается на следующих станциях: Берикей, Буйнак, Виноградная, Гайдук, Комсомольская, Гашун, Гирей, Гойтх, Гремячая, Гудермес, Джерелиевка, Докшукино, Злодейская, Змейка, Инчхе, Ищерская, Кабардинский, Кади-Юрт, Каягент, Кпан, Кисляковка, Коцебу, Кривенковская, Крученская, Кугуты, Кумтор-Кале, Кущевка, Кума. Лермонтовский, Леушковская, Мамед-Кала, Машук, Милованово, Минутка, Мирская, Навагинская, Назрань, Наурская, Ново-Пятигорская, Овечка, Пашковская, Петровск-Кавк., Плаксейка, Подкумок, Пшехский, Рыздвяная, Развильная, Самашкинская, Семичная, Скачки, Солдатская, Сосыка, Спицевка Старо-Марьевка, Степная, Стодеревская, Тверекой, Темиргое, Терек, Тингута, Хасав-Юрт, Целина, Челбас, Чилеково, Чир-Юрт. Энем.

Примечание. При желании безбилетного пассажира оставить поезд на одной из вышеперечисленных станций, это должно допускаться беспрепятственно, при чем отсут-

ствие на такой станции агента ГПУ не может служить причиной недопущения высадки и не дает основания ДС к отказу от составления акта за бесбилетный проезд, так как согласно правил, помещенных под ст. 114 Устава жел. дор. акт может быть составлен ДС и при отсутствии агента ГПУ.

Каждый пассажир имеет право на провоз при себе бесплатно одного ребенка не свыше 5-ти летнего возраста, если ребенок этот не занимает особого места

Проезд-же остальных едущих с пассажиром детей этого возраста, а также и детей старше 5-ти и до 10 лет должен совершаться по установленным детским билетам, приобретаемым за 1/4 платы взрослого.

За бесбилетный проезд детей, едущих при взрослых, взыскивается штраф в размере четверти штрафа, взимаемого с взрослых.

Пассажиры, как платные, так и бесплатные при проезде в тех поездах, в которых введены плацкарты, на занятие нумерованных мест обязаны иметь, кроме поездных билетов, также и плацкарты на занимаемые места.

При обнаружении в поездах с детскими билетами пассажиров, возраст коих будет признан старше 10 лет, штраф с этих пассажиров взимается полностью, как за бесбилетный проезд взрослого пассажира. На дальнейший путь своего следования пассажир должен приобрести новый полный билет.

При обнаружении бесбилетных в вагонах, в коих установлена приплата за места для лежания и для сидения, штраф увеличивается на 25%, если пассажир занимает место для лежания и на 10%, если пассажир занимает место для сиденья.

С бесбилетных, обнаруживаемых в поездах, для которых установлена приплата за скорость, вышеприведенные штрафы увеличиваются еще на 25%.

При обнаружении в спальном вагоне прямого сообщения (быв. Международного О-ва) пассажира без плацкарты на занятие места в этом вагоне, надлежит взыскивать с них штраф в размере 3 р. 50 к. и целевого сбора 18 к. при следовании в вагонах I-й категории и в размере 3 руб. и целевого сбора 15 к.—при следовании в вагоне II-й категории.

В случае, когда у пассажиров при наличии проездных билетов не оказывается плацкарт, или дополнительных билетов на скорость, штраф взыскивается: а) при отсутствии плацкарты на место для лежания в размере 25% и на место для сидения в размере 10% основного штрафа, б) при отсутствии дополнительных билетов на скорость 25% с суммы основного штрафа.

Пассажиры с плацкартных поездов, возобновляющие поездку после надлежащего оформления перерыва пути (остановки) по прежним билетам, должны вновь приобретать плацкарты, в слу-

чае желания продолжать путь в вагонах с нумерованными местами. Билеты на скорость сохраняют свою силу наравне с билетами на проезд.

При уплате штрафа пассажиры должны приобрести на дальнейший путь следования установленные билеты и плацкарты на общем основании.

32. Перевозка ручной клади.

Каждый пассажир может взять с собою в вагон ручную кладь, которая по своим размерам могла бы поместиться без затруднения в местах, отведенных в вагонах для такой клади, и без стеснения других пассажиров. Ручная кладь не должна иметь такого наружного состояния, которое способно загрязнить или повредить вагон или соприкасающуюся с ним ручную кладь.

К перевозке ручной клади не допускаются: животные, заряженное оружие, предметы зловонные, огнеопасные и взрывчатые, за исключением: а) пороха в жестянках и пороховницах, в количестве не более 3-х фунтов на человека, или такого же количества заряженных патронов, каковые предметы пассажирам разрешается в указанном количестве везти при себе, и б) мелких животных, в том числе собак и комнатных птиц, которые с разрешения Начальника станции и главного кондуктора поезда могут перевозиться в вагоне при пассажире с согласия на то всех едущих в данном вагоне или отделении его пассажиров.

Примечание. Перевозка мелких животных и птиц о коей говорится выше, совершается за плату по багажной квитанции, в которой делается надпись так-же, как и в багажной дорожной ведомости, что птицы или животные находятся на руках у пассажиров.

С 1-го августа 1922 г. норма ручной клади, дозволенная к провозу при себе пассажирами установлена в 2 пуда для взрослого пассажира и 1 пуд на ребенка, едущего, как по билету, так и бесплатно.

В счет ручной клади не входят перевозимые пассажирами для личного пользования мелкие вещи, как-то: зонты, палки, дорожные сумки, портфели, ранцы, книги, бинокли, охотничьи ружья, удочки и т. п.

При посадке пассажиров в вагоны, в особенности на крупных станциях и узловых, кондуктор должен проверять у едущих наличие проездных билетов и следить, чтобы пассажиры не брали с собою в вагон под видом ручной клади предметов громоздких или не отвечающих понятию ручной клади своим весом.

Если при ревизии поезда, как во время движения его, так и на стоянке, или при выходе пассажира из вагона в пути, или на станции назначения, или же у перонных, или станционных ограждений будет обнаружен излишек веса ручной клади против установленной нормы, или же не соответствие ее наружному состоянию ручной клади, то владелец этой клади обязан уплатить железной дороге за все количество излишне перевезенной ручной клади: а) при обнаружении излишка веса клади в количестве до 1 пуда в двойном размере и б) при обнаружении излишка веса клади в количестве свыше 1 пуда в десятикратном размере стоимости провоза по багажному тарифу за расстояние в 107 кил. При взыскании двукратной или десятикратной дополнительной платы вес излишней перевезенной ручной клади надлежит округлять до 10 фунтов, считая сверх этого меньшее количество как за 10 фунтов. Ночная проверка ручной клади в спальных вагонах не допускется и должна производиться только при посадке и высадке пассажиров.

С пассажиров, обнаруженных в поезде без билетов, двойная или десятикратная стоимость взыскивается со всего количества находящейся при них ручной клади, за исключением указанных выше мелких вещей.

С пассажиров, обнаруженных в пригородних и дачных поездах двойная или десятикратная стоимость провоза взыскивается за действительное расстояние такого проезда.

Если пассажир не уплатит железной дороге двойной или десятикратной стоимости за провоз неправильно перевезенной им ручной клади, то об этом на станции составляется акт, по которому взыскание причитающихся дороге сумм производится в установленном порядке.

33. Перевозка почты.

Перевозка почтовой корреспонденции и грузовых посылок в товарных вагонах, пробег почтовых вагонов, а также всех остальных грузов Наркомпочтеля и другие услуги транспорта совершаются без оплаты наличными.

Перевозка пассажиров и их багажа оплачивается наличными за исключением сопровождающих почту в почтовых вагонах и отделениях и включенные в ведомость обмена почтовыми вещами (путевой лист), которые перевозятся бесплатно, а также проводников товарных вагонов, стоимость проезда коих включается в накладную. За перевозку сопровождающих товарные вагоны почтовых служащих плата взимается, как за проводников, т. е. в размере 50 проц. платы, установленной за проезд пассажиров в жестком вагоне.

Перевозка почты в багажных вагонах производится по накладным Почтово-Телеграфного ведомства и по багажным квитанциям, составленным независимо от указанных накладных, на основании раздаточной ведомости, предъявленной Почтово-Телеграфным ведомством.

Как в почтовых вагонах, так и почтовых отделениях перевозка почты совершается в сопровождении служащих Наркомпочтеля по багажным квитанциям, составляемым на почтовые вагоны для учета пробега этих вагонов и с такой же целью на почтовые отделения. Особой багажной квитанции на самую почтовую кладь, загруженную в почтовые вагоны или в почтовые отделения не составляется. Кроме того, в багажных квитанциях, составляемых на особые почтовые отделения, надлежит обязательно указывать, какую часть площади данного вагона занимает почтовое отделение.

1926 **ЯНВАРЬ** 31 день.

Воскресенье		**3**	**10**	**17**	**24**	**31**
Понедельник		4	11	18	25	
Вторник		5	12	19	26	
Среда		**6**	13	20	27	
Четверг		7	14	**21**	28	
Пятница	**1**	8	15	**22**	29	
Суббота	2	9	16	23	30	

ДНИ НЕПРИСУТСТВЕННЫЕ:

1—Новый год.
6—Крещение.
21—День смерти В. И. Ленина.
22—Расстрел рабочих в Ленинграде.

ДЛЯ ЗАМЕТОК:

28 дней. **ФЕВРАЛЬ** 1926.

Воскресенье . .		**7**	**14**	**21**	**28**
Понедельник . .	1	8	15	22	
Вторник	2	9	16	23	
Среда	3	10	17	24	
Четверг	4	11	18	25	
Пятница	5	12	19	26	
Суббота	6	13	20	27	

ДНИ НЕПРИСУТСТВЕННЫЕ:

ДЛЯ ЗАМЕТОК:

1926 **М А Р Т** 31 день.

Воскресенье . .		**7**	**14**	**21**	**28**
Понедельник . .	1	8	15	22	29
Вторник	2	9	16	23	30
Среда	3	10	17	24	31
Четверг	4	11	18	25	
Пятница	5	12	19	26	
Суббота	6	13	20	27	

ДНИ НЕПРИСУТСТВЕННЫЕ:

12—Низвержение самодержавия.
18—День Парижской Коммуны.
25—Благовещение.

ДЛЯ ЗАМЕТОК:

30 дней **АПРЕЛЬ** 1926.

Воскресенье . .		**4**	**11**	**18**	**25**
Понедельник . .		5	12	19	26
Вторник		6	13	20	27
Среда		7	14	21	28
Четверг	1	8	15	22	29
Пятница	2	9	16	23	30
Суббота	3	10	17	24	

ДНИ НЕПРИСУТСТВЕННЫЕ:

18-19-20—Пасха.

ДЛЯ ЗАМЕТОК:

1926 **М А Й** 31 день.

Воскресенье		**2**	**9**	**16**	**23**	**30**
Понедельник		3	10	17	24	31
Вторник . .		4	11	18	25	
Среда . . .		5	12	19	26	
Четверг . .		6	13	20	27	
Пятница . .		7	14	21	28	
Суббота . .	**1**	8	15	22	29	

ДНИ НЕПРИСУТСТВЕННЫЕ:

1—Международный праздник труда.
28—Вознесение.

ДЛЯ ЗАМЕТОК:

30 дней **ИЮНЬ** 1926.

Воскресенье . .		**6**	**13**	**20**	**27**
Понедельник . .		7	14	21	28
Вторник	1	**8**	15	22	29
Среда	2	9	16	23	30
Четверг	3	10	17	24	
Пятница	4	11	18	25	
Суббота	5	12	19	26	

ДНИ НЕПРИСУТСТВЕННЫЕ:

8—Духов день.

ДЛЯ ЗАМЕТОК:

1926 **ИЮЛЬ** 31 день.

Воскресенье . .		**4**	**11**	**18**	**25**
Понедельник . .		5	12	19	26
Вторник		**6**	13	20	27
Среда		7	14	21	28
Четверг	1	8	15	22	29
Пятница	2	9	16	23	30
Суббота	3	10	17	24	31

ДНИ НЕПРИСУТСТВЕННЫЕ:

6—Принятие (утверждение) Конституции СССР.

ДЛЯ ЗАМЕТОК:

31 день. **АВГУСТ** 1926.

Воскресенье . .	**1**	**8**	**15**	**22**	**29**
Понедельник . .	2	9	16	23	30
Вторник	3	10	17	24	31
Среда	4	11	18	25	
Четверг	5	12	19	26	
Пятница	**6**	13	20	27	
Суббота	7	14	21	28	

ДНИ НЕПРИСУТСТВЕННЫЕ:

6—Преображение.
15—Успение.

ДЛЯ ЗАМЕТОК:

1926. **СЕНТЯБРЬ** 30 дней.

Воскресенье . .		**5**	**12**	**19**	**26**
Понедельник . .		6	13	20	27
Вторник . .		7	14	21	28
Среда	1	8	15	22	29
Четверг	2	9	16	23	30
Пятница	3	10	17	24	
Суббота	4	11	18	25	

ДНИ НЕПРИСУТСТВЕННЫЕ:

ДЛЯ ЗАМЕТОК:

31 день **ОКТЯБРЬ** 1926.

Воскресенье		**3**	**10**	**17**	**24**	**31**
Понедельник		4	11	18	25	
Вторник . .		5	12	19	26	
Среда . . .		6	13	20	27	
Четверг . .		7	14	21	28	
Пятница . .	1	8	15	22	29	
Суббота . .	2	9	16	23	30	

ДНИ НЕПРИСУТСТВЕННЫЕ:

ДЛЯ ЗАМЕТОК:

1926. **НОЯБРЬ** 30 дне.й

Воскресенье		**7**	**14**	**21**	**28**
Понедельник	1	8	15	22	29
Вторник	2	9	16	23	30
Среда	3	10	17	24	
Четверг	4	11	18	25	
Пятница	5	12	19	26	
Суббота	6	13	20	27	

ДНИ НЕПРИСУТСТВЕННЫЕ:

7—День Октябрьской Революции.

ДЛЯ ЗАМЕТОК:

31 день. **ДЕКАБРЬ** 1926.

Воскресенье		**5**	**12**	**19**	**26**
Понедельник		6	13	20	27
Вторник		7	14	21	28
Среда	1	8	15	22	29
Четверг	2	9	16	23	30
Пятница	3	10	17	24	31
Суббота	4	11	18	**25**	

ДНИ НЕПРИСУТСТВЕННЫЕ:

25-26—Рождество.

ДЛЯ ЗАМЕТОК:

АДРЕСНЫЙ УКАЗАТЕЛЬ.

АВТО-ГАРАЖИ (АВТОМОБИЛИ).

Авто-гараж ДОЗ, Нахичевань, 0 лин., 2; тл. 21-06.

Авто-гараж и маст. Трансбюро ДОМХ'а, ул. Ф. Энгельса, 126; тл. 22-05.

Авто-гараж ДОМХ'а, Буденновский, 57; тл. 15-17.

Авто-гараж Кавоктрана, Крепостной, 76; тл. 12-64.

Авто-гараж ЕПО, Рождественская ул., 43/61; тл. 19-47.

Авто-гараж Севкавкрайсовнархоза, Сред. пр., 30; тл. 8-13.

Авто-гараж Техноимпорта, Красноарм. ул., 174.

Авто-гараж Реввоенсовета СКВО, Пушкинская ул., 67.

Авто-база СКВО, Буденновский, 64.

Авто-база 3-й постоянной мастерской, Буденновский, 66.

Авто-гараж Центр. Автопромторга, ул. Ф. Энгельса, 125; тл. 9-38.

Автопромторг, Сев.-Кав. к-ра, ул. Ф. Энгельса, 58; тл. 56, 7-79 и 26-92.

Автопромторг, Транспорт. отдел, Береговая, 59; тл. 16-77.

Авто-отряд 9 Дондивизии, Нахичевань, 1 Георгиевская, 8; тл. 27-03.

Авто-гужевой транспорт ДОМХ'а (сборн. пункт), пр. Семашко, 25; тл. 21-44.

АГЕНТСТВА И КОНТР-АГЕНТСТВА.

Агентство Транспечать Севкавкраев., ул. Ф. Энгельса, 110; тл. 2-08.

Агентство «Стандарт», Казанская ул., 107; тл. 6-47.

Агентство Коммерческое СКОПС'а, Буденновский, 53/62, уг. ул. Ф. Энгельса, тл. 22-66.

Агентство 1 гор. Торгпромбанка, Московская ул., уг. Буденновского, 57/20.

Агентство Коммерческое, Орлово-Витеб. ж. д., Московская ул., 65; тл. 6-34. (Сейчас Аг-во Комм. Моск.-Белореч. Балт. ж. д.).

Агентство «Связь» Сев.-Кав. отд., уг. Подбельского и Казанской; тл. 17-87.

Агетство Сев.-Кав. ком. телегр. при ВЦИК'е (Ювкта), Казанская ул., 43.

Агентство Варшавск. стр. О-ва, Нахичевань, 13 л., 4.

Агентство Краевое строит.-техн., Нахичевань, 2-ая Георгиевская, 3.

Агентство Страховое, ул. Ф. Энгельса, 104.

Агентство Лодзь, комисс., ул. Московская, 61.

Агентство морское Ростовское н/Д., Береговая 17, тл. 1-74.

АДМИНИСТРАТИВНЫЕ УЧРЕЖДЕНИЯ.
(Высшие местные).

Исполнительный Комитет Сев.-Кав. Края, ул. Ф. Энгельса, 57; тл. каб. пред. 20-24, зампред. 13-32 и 14-62, секретарь 6-79, начальник упр. 24-77, секретарь Орготдела 14-64, Адм. упр. 1-42, зав. канц. 2-21, Юрисконсульство 3-64, строительн. ком. 4-47, общ. 2-84 и 12-77.

Плановая комиссия Сев.-Кав. Края, ул. Ф. Энгельса, 57, тл. каб. пред. 12-18, управдел 10-59, общие 7-30, 8-10, 13-40 и 13-42.

Исполнительный Комитет Донского округа, ул. Ф. Энгельса, 115; тл. каб. пред. 1-73, зампред. 1-23 и 1-37, секретарь 11-09, Секретариат 3-18, 14-54, 14-56, Заворг. отд. 22-60, орг. отд. 7-16, начадмотд. 28-75, Упрдел. 16-38, общ. канц. 20, планком. 10-64, архив. 9-33.

Исполнительный Комитет Аксайского района, Нахичевань, 1 Майская, 21; тл. 4-72.

Адм. отд. Уголовный розыск, Нахичевань, 14 лин., 6; тл. 2-99.

АДРЕСНЫЙ СТОЛ (и бюро посыльных).

Адресный стол г.г. Ростова и Нахичевани-н/Д., Сенная ул., 98/100; тл. 3-62.

Государственный коллектив курьеров и посыльных ДООТ, Рождественская ул., 52.

АКЦИОНЕРНЫЕ ОБЩЕСТВА (Т-ВА).

«Аркос», Дмитриевская ул., 110; тл. 25-14.

«Гвоздь», Старбаз, корпус № 4; тл. 22-31.

«Ленинградторг», Дмитриевская у., 68/70; тл. 25-38.

«Мельстрой», Почтовый пер., 37; тл. 19-33.

Русско-Бухарское «Руссобух», ул. Подбельского, 15; тл. 21-55.

«Русот» (смешанное), Никольская ул., 42; тл. 22-91.

«Руссот» (смешанное), Никольская ул., 74, тл. 18-34.

«Хлебопродукт» (Крайкоптора), Буденновский, 83, (угол Пушкинской); тл. 8-96, 13-91, 19-37, 18-76, 7-81, 19-75 и 21-42.

«Хлебопродукт» (Аналитическая лаборатория), Буденновский, 75/77; тл. 51.

«Шерсть» (Севкавотделен.), ул. Ф. Энгельса 60; тл. 17-62.

«Ювакторг», Буденновский, 30.

«Юнкерс», Пушкинская у., уг. Буденновского, 88/83; тл. 16-33 (б. Гамм П. А.).

«Расо» (русско-английское общ.), Дмитриевская, 110.

«Апто» (Акц. о-во по обслуживанию госпромышленности и транспорта), пр. Семашко, 42; тл. 5-50 и 16-57, (управл. Натанзон С. А., зам. Шевцов В. И.).

«Цато» (Центр. Торг. Севкавотд.), Ворошиловский, 12; тл. 7-50.

«Цато» (Центр. управление), Никольская ул., 50.

О-во быв. Асмолова, Московская, 64.

Т-во Кооперат. картофель, Рождественская, 58.

Т-во Кооперат. Севкавмаслоцентра, Буденновский, 53/47.

Т-во Ссудокредит, Буденновский, 45.

К-ра госсельскладов, Буденновский, 64/28.

К-ра Югосталь, Малый пр., 64.

Аздонторгпром Т-во, Буденновский, 11.

Зубтехник. Кооп. Т-во, ул. Ф. Энгельса, 200.

Т-во Ответствен. труда, ул. Ф. Энгельса, 42.

Т-во Донсетевязальное (Карпова), Воронцовская ул., 14/10.

Т-во «Ларек» сев.-кав. паевое правление, ул. Подбельского, 24; тл. 14-46.

Ленинградское Т-во ответ. труда, ул. Подбельского, 27.

«Товсоль» Т-во, ул. Подбельского, 17; тл. 18-64.

«Хлебопродукт», Ростовское н/Д. отд., Буденновский, 147, тл. 28-74.

Азовско-Донское Торг.-Пром. Т-во, Буденновский, 11, тл. 16-17.

Акционерное 1-ое транспортное об-во, ул. Ф. Энгельса, 43; тл. 14-51.

Алианс Т-во, Московская ул., город. корпус, тл. 12-14.

Акционерное О-во Кредит-Бюро, у. Ф. Энгельса, 102.

АПТЕКИ, АПТЕКАРСКИЕ И ХИМИЧЕСКИЕ ТОВАРЫ (МАГАЗИНЫ И СКЛАДЫ) И ВЕТЕРИНАРНЫЕ ПУНКТЫ.

Аптека—Советская № 1 ДОЗ, Нахичевань, 26 линия, 1.

Аптека—Советская № 2 ДОЗ, ул. Ф. Энгельса, 25/47; тл. 23-77.

Аптека—Советская № 3 ДОЗ, Пушкинская ул., 254; тл. 22-54.

Аптека—Советская № 4 ДОЗ, Пушкинская у., 83/88.

Аптека—Советская № 5 ДОЗ, ул. Ф. Энгельса, 101; тл. 22-93.

Аптека—Советская № 6 ДОЗ, ул. Ф. Энгельса, 172/48; тл. 9-34.

Аптека—Советская № 7 ДОЗ, Ленгородок, ул. Сабино, 4/16 (и ул. Ф. Энгельса, 96).

Аптека—Советская № 8 ДОЗ, пр. Семашко, 21/64; тл. 14-71.

Аптека—Советская № 9 ДОЗ, пр. Семашко, уг. Никольской ул., 82/37; тл. 20-55.

Аптека—Советская № 10 ДОЗ, Ворошиловский, уг. Темерн. ул.; тл. 19-79.

Аптека—Советская № 11 ДОЗ, Средний пр., 29/172, тл. 22-18.

Аптека—Советская № 12 ДОЗ, Нахичевань, 35 лин., завод «Красный Аксай».

Аптека—Советская № 13 ДОЗ, Никольская улица, 38/35.

Аптека—Советская № 14 ДОЗ, Старо - Почтовая, 168; тл. 17-26.

Аптека—Советская № 15 ДОЗ, ул. Подбельского, 32; тл. 24-87.

Аптека—Советская № 16 ДОЗ, Никольская, уг. пр. Семашко; тл. 16-90.

Аптека—Советская № 17 ДОЗ, ул. Ф. Энгельса, 96, тл. 12-12.

Аптека—Советская № 18 ДОЗ, гор. Черепахина, 6 ул., 172; тл. 12-41.

Аптека—Советская № 20 ДОЗ, Ленгородок, пр. Коцебу, 2; тл. 12-20.

Аптека—Советская № 21 ДОЗ, Нахичевань, 1 Сов., 4; тл. 24-83.

Аптека—Советская № 23 ДОЗ, Нахичевань, 1 Сов., 18/20; тл. 17-64.

Аптека—Советская № 24 ДОЗ, Нахичевань, 26 лин., 27; тл. 12-58.

Аптека—Советская № 25 ДООЗ, Буденновский, уг. Тургеневской ул., 43/29; тл. 27-47.

Аптека—Советская № 26 ДООЗ, Ленгородок, ул. Сабино, 46.

Аптека—№ 1 гор. больницы, Никольская, 148, тл. 18-78.

Аптека—«Веритас», ул. Ф. Энгельса, 53; тл. 22-28, («Заря Революции»).

Аптекарский магазин Донмедторга, Старбаз, 3-й крытый рынок.

Апекарский магазин СКВО, Московская, 112, тл. 14-88.

Аптекарский магазин (Должанский), Пушкинская, 182.

Аптекарский магазин Касинова, Ленгородок, пр. Коцебу, 9.

Аптечный склад Центр. ДООЗ, Средний пр., 18, тл. 13-92.

Аптечный склад Здравотдела СКОПС'а, ул. Ф. Энгельса, 186; тл. 22-00.

Магазин продажи фармацевтических товаров и лекарственного сырья, Дмитриевская, 37/33, (быв. «СКОПИР»).

Магазин Ювхимторга № 1, ул. Ф. Энгельса, 40, тл. 7-88.

Магазин Ювхимторга № 2, ул. Ф. Энгельса, 66, тл. 18-85.

Магазин Ювхимторга № 3, Буденновский, 28, тл. 21-72.

Магазин Ювхимторга № 4, Буденновский, 31, тл. 21-81.

Магазин Ювхимторга № 5, ул. Ф. Энгельса, 75: тл. 12-85.

Ветеринарный гарнизонный лазарет, Гимназическая ул., 17, тл. 14-87.

Ветеринарный надзор скотобоен, гор. Скотобойни, тл. 4-41.

Ветеринар Сидоров, Никольская, 165.

Ветеренар Архангельский, Казанский пер., 97.

ДИППО, химическое производство «Химпрогресс», первый переезд Сев.-Кав. ж. дор.

«Донультрохим» производство синьки, Казанская, 46.

СКОПС'а, химическ. лаборатория, Пушкинская, 65.

Химическая мастерская «Свой Труд», Нахичевань, 1 Майская, 10.

Аптекарский магазин, Солодуха М. Г., Богатяновский, 39/41.

Аптекарский магазин (предметы ухода за больными). Золотарев М. И., Крепостной, 92/246.

Аптекарский магазин (предметы ухода за больными), Трояновский В. Х., Нахичеванский пер., 1.

Аптекарский магазин и склад «Ювотат», ул. Ф. Энгельса, 77/41.

«Химуголь» Сев.-Кав. Химтрест, Средний пр., 42.

«Химуголь», Крайотделение Сев.-Кав. Химтреста. Буденновский, 23.

«Дон-Доброхим», Малый пр., 33.

Аптекарский магазин (предметы ухода за больными), Кундрюковых, Покровский пер., 112.

Аптекарский магазин «Гигиена» Вейберг Р. М., Ст.-Почтовая, 126.

Бандажи и протезы, Черкасов, ул. Ф. Энгельса, 63.

Промвоенторг, Ростовское н/Д. отд., ул. Ф. Энгельса, 52; тл. 27-80 и 9-25, (продает химпродукты: купорос, кислоты, сера, соли и проч.).

Бандажи, Кауман и Гилевич, Энгельса, 67.

Аптекарский магазин Манькевич и Бундер, Московская, 83.

Аптекарский магазин Лейфер Я. Д., пр. Семашко, 37.

Аптекарский магазин, Фейгенбаум Р. М., Ворошиловский, 71.

Аптекарский магазин, Трубилло А. Б., гор. Черепахи-

на, 6 улица, 113 и 144.

Аптекарский магазин, Цвас Г. А., Энгельса, 70.

АРТЕЛИ.

Артель сапожного труда, Буденновский, 81.

Артель 1-ая по ремонту пишущих машин, Буденновский, 32.

Артель по обработке стекла (Зеркало-Стекло), Буденновский, 20. (Донкустрем).

Артель трудовая 3-я конная (Донкустрема), Никольская ул., уг. Буденновского, 24/62; тл. 2-63.

Артель ответственного труда «Ленинградская, имени Штиглица», Никольская ул., 32/34; тл. 1-34.

Артель ответственного труда Ленинградская, ул. Подбельского, уг. Дмитриевск. ул., 81/24; тл. 11-41.

Артель Всероссийская Центр. трудовая биржевая, Казанская ул., 54; тл. 4-44.

Артель ответственного труда 1 Российская, ул. Ф. Энгельса, 42; тл. 5-17.

Артель Матвеевская Трудовая, Казанская ул., 54; тл. 6-90.

Артель ответственного труда Москов. Народная, ул. Ф. Энгельса, 17; тл. 19-86.

Артель 1 государственная курьеров и посыльных ДООТ, Рождественская ул., 52.

Артель канализац. ДОМХ'а, Казанская ул., 42.

Артель Донская Коммерческая, Дмитриевская, 74.

Артель портных «Инвалид», пр. Семашко, 34.

Артель «Самопомощь» ДИППО, пр. Семашко, 42.

Артель трудовая «Стеклограф» (множительные приборы), Богатяновский, 17. (Донкустрема).

Артель трудовая «Швейник», ул. Ф. Энгельса, 54.

Артель туфельщиков, ул. Ф. Энгельса, 154.

Артель «Радиатор», Ворошиловский, 23/118.

Артель столяров «Мебельщик», Ворошиловский, 29.

Артель инвалидов «Столяр» ДИППО, Ворошилов-

ский, 29

Артель кроватная «Панцырь», Средний пр., 32.

Артель «Пролетарский Строитель», Ст.-Почтовая, 124.

Артель трудовая кооперативн. гужетранспортн. рабочих, Темерницкая, 75; тл. 21-89.

Артель металлистов, Средний, 72; тл. 3-02.

Артель Московское Т-во ответ. труда, Усачевско-Шестовско-Новогостинодворская, Малый пр., 63.

Артель Ростовск. н/Д. коммерч. об'единения ответ. труда, Казанский, 14; тл. 18-46.

Артель горно - заводск. промышленности ответ. труда, Пушкинская, 183.

Артель «Кровать», Сенная, 283/285; тл. 11-22.

Артель «Молот», Ст.-Почтовая, 194; тл. 27-12.

Артель «Работник», Средний пр., 20; тл. 20-19.

Артель «Металлоработник», Нахичевань, 1 лин. 15; тл. 12-95.

Артель «Пролетарский Гвоздь», Красноармейская, 51/53; тл. 23-90.

Артель монтеров-механиков, Средний, 18.

Артель «Металлогребень», Казанский, 18.

Артель «Блок-механиков», ул. Ф. Энгельса, 51.

Артель «Строительное хозяйство», Никольский пр., 66.

Артель «Донвесы», Красноармейская, 176.

Артель «Весспец», Крепостной, 93.

Артель «Мебельстрой», Ворошиловский пр., 31.

Артель «Плакат», Дмитриевская, 78.

Артель «Реклама», Казанская, 76.

Артель «Донтрудартель», Донская, 3.

Артель «Бондарный труд», Доломановский пер.

Артель «Стекло», Темерницкая, 64.

Артель «Возрождение», гор. Черепахина, Кузнецкая ул., 215.

Артель «Прогресс», Темерницкая, 73.

Артель «Картонажный труд», Никольский, 42.

Артель «Донперлинарт» переплетно - линовальная, Дмитриевская, 61/63.

Артель «Конверт», Буденновский, 46, уг. Пушкинско; тл. 19-26.

Артель «Гарантия», ул. Подбельского, 15.

Артель «Красный сапожок», ул. Ф. Энгельса, 61.

Артель «Сапожный труд», Буденновский, 81.

Артель «Красный Октябрь», Московская, 83.

Артель «Солидарность», Московская, 93.

Артель «Военный сапожник», Буденновский, 32.

Артель «Росткустматрац», ул. Подбельского, 15.

Артель «Масис», Пушкинская, 76/67.

Артель «Сурбхач», Буденновский, 91.

Артель «Труженик», Братский пер., 51.

Артель «Свой труд», Доломановский, 119.

Артель «Вольный труд», Никольская, 67.

Артель «Яр», Сенная, 11.

Артель «Свобода», Буденновский, 47.

Артель «Молочный продукт», Рождественская, 32.

Артель «Молочная ферма», Почтовый, 13.

Артель «Молоко», Никольская, 57.

Артель «Маслотруд», ул. Подбельского, 4.

Артель Т-ва колбасников, Сенная, 236.

Артель «Спецколбасников», Лермонтовская, 9.

Артель «Местный продукт», Восточная ул., 66.

Артель бр. Козловы, Братский, 66.

Артель «Водопад», Красноармейская, 210.

Артель парикмахеров, ст. Ростов-Дон.

Артель «Донультрахим, Казанская, 46.

Артель Химчисткраска, Темерницкий пр., 32.

Артель «Углевоз», уг. Крепостного и Лермонтовской, 56/131.

Артель «Тегеран», Московская 114/116.

Артель «Чайкофепром», Темерницкий 76.

Артель ДИППО «Инвалид», пр. Семашко, 34.

Артель ДИППО «Русь», Нахичевань, 20 лин., 14; тл. 6-03.

Артель ДИППО «Труд Инвалида», Ворошиловский, 35; тл. 1-06.

Артель ДИППО «Личный труд инвалида», Пушкинская 248; тл. 12-99.

Артель ДИППО «Союз Инвалидов», Московская, 79.

Артель ДИППО «Возрождение», Ф. Энгельса, 102, тл. 2-66.

Артель ДИППО «Прогресс», Ст.-Почтовая, 70; тл. 5-52.

Артель ДИППО «Слава Инвалида», ул. Подбельского, 18; тл. 6-12.

Артель ДИППО «им. Ленина», Старбаз, кожкорпус.

Артель ДИППО «Розы Люксембург», Никольский, 38.

Артель ДИППО «Восход», старые бойни.

Артель ДИППО «Новый мир», Ленгородок, пл. Кочебу, 7.

Артель ДИППО «Урожай», уг. Доломановск. и Дмитриевской.

Артель ДИППО «Светлый Луч», Ст.-Почтовая, 280. тл. 6-04.

Артель ДИППО «Реномэ Инвалида», ул. Ф. Энгельса, 82.

Артель ДИППО «Норвегия», Сенная ул., 20.

Артель ДИППО «Ренессанс», ул. Ф. Энгельса, 79.

Артель ДИППО «Столяр», Ворошиловский, 31.

Артель ДИППО «Люкс», Темерницкая, 93.

Артель ДИППО «Вперед», Рождественская, 58.

Артель ДИППО «Единение», Богатяновский, 35.

Артель ДИППО «Двигатель», Дмитриевская, 93.

Артель ДИППО «Нива», пр. Семашко, 31; тл. 1-36.

Артель ДИППО «Инвалид строитель», Казанская, 53.

Артель ДИППО «Победа», Казанский, 26; тл. 6-55.

Артель ДИППО «Кит», Темерницкая, 2.

Артель ДИППО «Кооператор», Энгельса, 8.

Артель ДИППО «Пчела», Казанский, 48.

Артель ДИППО «Древохим», Нахичевань, Загородная ул.

Артель ДИППО «Химпрогресс», ул. 1-го переезда Сев.-Кав .ж. д..

БАЗАРЫ.

Новый базар (Новбаз), Ворошиловский, между Никольской ул. и Ст.-Почтовой ул.

Старый базар (Старбаз), Буденновский, между Московской и Тургеневской ул.

Покровский базар, ул. Ф. Энгельса, между Богат. и Покровским пер. по М. Садовой ул.

Нахичеванский базар, Нахичевань, конец 1 Майской ул. и от 20 лин.

Ленгородский базар, конец вокзального проезда в Ленгородке при в'езде на ул. Сабино.

Базар в гор. Черепахина (б. Нов. Поселенский), гор. Черепахина, 6 улица.

Сенной базар (Сенбаз) в конце Ворошиловского пр.

БАКАЛЕЙНЫЕ ТОРГОВЛИ.

Аваков П. К., Никольская ул., уг. Сенной, 214/209; тл. 24-06.

Аракелов С., Темерницкая ул., 23; тл. 27-19.

Армида, Тургеневская, 48; тл. 3-04.

Аракелов Я., Ленгородок, ул. Сабино, 52.

Бабаханов С. О., Тургеневская ул., 48; тл. 8-17.

Бабаянц, И. К., Сенная ул., 211/82.

Байдалов А. М., пр. Семашко, 80.

Вартаньян С. А., Нахичевань, Базарная пл.; тл. 17-97.

«Донснабторг», Буденновский, 13.

ДИППО, уг. Пушкинской и ул. Подбельского, 87/25.

ДИППО, Нахичевань, 1 Сов. ул., 50.

ДИППО, Нахичевань, 1 лин., 18.

ДИППО, Нахичевань, 7 лин., 16.
ДИППО, Нахичевань, 8 лин., 11.
ДИППО, Казанский пер., 13.
Елизаров, С. Е., Нахичевань, 24 лин., 27; тл. 17-85.
ЕПО № 1, гор. Черепахина, 6 ул., 63; тл. 13-31.
ЕПО № 3, ул. Ф. Энгельса, 26.
ЕПО № 4, Нахичевань, Базарн. пл., уг. пл. К. Маркса, 19/43; тл. 9-39.
ЕПО № 6, Московская ул., 69.
ЕПО № 11, Гниловская ул., 37, жел.-дор. проезд, завод Эттернит.
ЕПО № 13, Почтовый пер., 92.
ЕПО № 16, Покровский пер., 93.
ЕПО № 17, Нахичевань, 2-я Вознесенская ул., 30.
ЕПО № 18, уг. Малого пр. и Пушкинской ул., 57/188.
ЕПО № 19, Олимпиадовка, Некрасовская ул., 145.
ЕПО № 22, уг. Буденновского и Темерницкой улицы, 43/62.
ЕПО № 24, Старопочтов. ул., 251.
ЕПО № 28, Нахичевань, 1 Сов., 3.
ЕПО № 52, Нахичевань, 1 Успенская, уг. 19 лин., 26/24; тл. 13-27.
ЕПО № 62, Нахичевань, 2 Успенская, уг. 35 лин., 49/63.
ЕПО № 63, Нахичевань, 1 Вознесенская, 67.
ЕПО № 70, Нижне-Гниловская.
ЕПО № 71, Ростовский вокзал.
ЕПО № 72, Никольская ул., 150, при Окрвоенполитшколе.
ЕПО № 68, Дачный поселок, Вокзальная ул.
Ензели, Старбаз, 2-ой крыт. рынок.
Закавказское Об'единение, Буденновский, уг. Казанской ул., 24/49.
Захарьянц, Н. Ц., Ленгородок, Извольская ул., 1.
«Куба», Тургеневск. ул., 48; тл. 3-14.

Карапетов А., Сенная ул., 180/67.
Киримов Г., Сенная ул., 128.
Лавриченко, Ф. С., Сенная ул., 142.
Мнацаканова И. К., Тургеневская, 42; тл. 25-25.
Мущенко Г. Л., Кафарьян Л. П. и К-о, Старбаз, 2-й крыт. рынок; тл. 23-99.
Назарьянц, Буденновский, 18.
Пагосьян А. А., Тургеневск., 44; тл. 8-16.
«Рудь», Буденновский, 37.
Рустамовы бр., Никольская ул., 212/47.
«Салмаст» Мкартичана В., Тургенеск., 48; тл. 3-09.
Сафаров, Пушкинская ул., 6; тл. 24-71.
«Салмаст», Сенная, 158.
Скобло, Никольская ул., 202/26.
Табатьянц Г. Т., Казанский пер., 29; т. 3-48.
Химтруд, Старбаз, 3-тий крыт. рынок.
Чаширов, Казанский пер., 48.
Частный маг., Никольская ул., 193-33.
Частный маг., Никольская ул., 180/70.
Частный маг., Никольская ул., 114.
Частный маг., Никольская ул., 92.
Частный маг., Никольская ул., 46/29.
Частный маг., Нахичевань, 3 лин., 18.
Частный маг., Нахичевань, 36 лин., 24.
Частный маг., Нахичевань, 1 Федоровск., 69.
Частный маг., Почтовый пер., 29.
Частный маг., Почтовый пер., 79.
Частный маг., Почтовый пер., 93.
Частный маг., Почтовый пер., 40.
Частный маг., Казанский пер., 29.
Якубовский Я. М., Никольская ул., 161.
«Самопомощь», Ст.-Почтовая, 150.
ДИППО, Ст.-Почтовая, 168.
«Самопомощь», Ст.-Почтовая, 239.

«Самопомощь», Ст.-Почтовая, 141.
Помбуджиян С. С., Московская ул., 9.
Ирод, Покровский пер., 116.
Ибрахим, Покровский пер., 110.
Саакянц, Покровский пер., 98.
Аваков А., Малый пр., 69.
Арутюнов, Средний пр., 39.
Григорянц, Тургеневская, 48.
Урми, Тургеневская, 46.
Шармянц, Тургеневская, 44.
Балабапов, Тургеневская, 43/29.
Фиранер, Тургеневская, 43/29.
Приаздонсельсоюз, Тургеневская, 43/29.
Донсельсоюз, Тургеневская, 48.
Унанов, Тургеневская, 48.
Коркошко, Старбаз, 2 крытый рынок.
Еноков, Старбаз, № 14.
Франкфурт, Старбаз.
Мограбов М., Нахичеванский пер., 43-б.
Егоров И. И., Нахичеванский пер., 43-б.
«Восток», Доломановский пер., 41.
Вартаньян Х. К., Доломановский пер., 71.
Реквиликили, Никольский пер., 158.
Осипов, Никольский пер., 114.
Назаров, ул. Ф. Энгельса, 204.

БАНДАЖИ.

Кацман и Гилевич, Энгельса, 71.
Черкасов, Энгельса, 63.

БАНИ.

Баня № 1 ДОМХ, Ворошиловский, 55; тл. 26-93.
Баня № 2 ДОМХ, Ленгородок, ул. Сабино, № 48/50.

Баня № 3 ДОМХ, Нахичевань, 19 лин., 11-б.
Баня № 4 ДОМХ, Старо-Почтовая ул., 74.
Баня № 5 ДОМХ, Казанский пер., 47.
Баня № 6 ДОМХ, гор. Черепахина, Суворовская ул., 9.
Баня, Рождественская ул., 97 (еврейская).
Управление об'единения бань, Ворошиловский пр., 55; тл. 25-93.

БАНКИ.

Банк для Внешней торговли (Внешторгбанк) ул. Энгельса, уг. Буденновск. (Сев.-Кав. Краев. отдел.), тл. упр. 3-98, заместит. 3-99, секретарь 3-74, зав. активн. операц. 8-93, зав. восточным отд. 8-91, общ. 8-97.

Банк Всероссийский Кооперативный (Всекобанк) ул. Фр. Энгельса, № 78; тл. каб. упр. 5-69; тов. отд. 1-30; общ. 1-53 и 10-58.

Банк Всероссийский Кооперативный (Всекобанк) касса № 1, ул. Ф. Энгельса, № 77, тл. 7-83.

Банк Государственный Сев.-Кавк. Края Контора ул. Ф. Энгельса, № 65; тл. каб. упр. 6-41 и 24-29; Кабзавхлеботд. 19-73; хл. отд. 6-78 и 15-94; общ. 12-69, 19-25 и 18-99

Банк Государственный гор. Агентство Казанская ул., 32-38, тл. кабзав. 13-07 и общ. 13-08.

Банк Городской Коммунальный, ул. Ф. Энгельса, № 104; тл. каб. пред. 7-95; правлен. 7-97 и общ. 18-01.

Банк (Акционерный) Коммерческий Сев.-Кав. Отд. ул. Ф. Энгельса, № 90; тл. 3-76, 9-00, 2-95 и 3-00.

Банк Общ. Взаимного Кредита (Донское отд.) Никольская ул., № 83; тл. 19-42 и 19-32.

Банк О-ва Взаимного Кредита (Ростово-Нахичеванское отд.) пр. Буденного, № 28; тл. 17-06.

Банк О-ва Взаимного Кредита (Донское) пр. Семашко, № 83; тл. 17-07.

Банк Сельско-Хозяйственный Сев.-Кавк. отд. (Севкавсельбанк) ул. Ф. Энгельса, № 116; тл. 1-22, 8-98, 16-59 и 14-63.

Банк Торгово-Промышленный СССР. Сев.-Кавк. Крайконтора, ул. Ф. Энгельса, № 106; тл. Комунт. каб. и упр. 28-02, другие 28-34, 28-40, 9-78, 11-96, 9-77 и 20-07.

Банк Торгово-Промышленный СССР. 1 Гор. отделен., Московская ул., № 57-20; тл. 5-96 и 5-97.

Б Е Г А (Скачки).

Ипподром тринировская конюшня, Ипподром в конце Богатян. пер.; тл. 28-77.

Коневодство и Коннозаводство, ул. Ф. Энгельса, № 23; тл. 26-63 и 26-10.

Б Е Л Ь Е.

Ушаков Н. А., ул. Фр. Энгельса, 70.

БИБЛИОТЕКИ (Читальни).

Библиотека-читальня Партийно - Профессиональная, им. Энгельса, ул. Энгельса, № 77; тл. 18-55.

Библиотека детская ЕПО, Почтовый пер. уг. 6-й ул.

Библиотека детская имени Ильича ЕПО, Посоховский спуск, № 10.

Библиотека читальня ДГУ, ул. Ф. Энгельса, уг. пр. Буденного, № 64-30.

Библиотека 5-го полка ВОГПУ, пр. Буденного , № 87.

Библиотека областная публичная имени Карла Маркса, Казанская ул., 15-17; тл. 15-88.

Библиотека-коллектор, Думск. проезд, № 5; тл. 28-72.

Библиотека имени Кольцова, уг. Семашко и Пушкинск. ул., № 103.

Библиотека 1-я районная имени Максима Горького, Дмитриевская ул., № 109.

Библиотека Ростовоенгоспиталя, Тургеневская, № 20.

Библиотека имени Пушкина, Нахичевань, Комсомольская ул., № 12.

Библиотека СКВО, Почтов. пер. № 74.

Библиотека Аздонкубрайкомвода, Средний пр. № 9.

Библиотека-читальня Еврейская, Рождественская, 109-23, им. Перетца.

Библиотека «Новой Литературы» ул. Фр. Энгельса, 98.

Библиотека ВСАСОТР, Клуб Совработников, Буденовский пр.

Библиотека им. Короленко, Темерницкая, 81.

БИРЖИ.

Биржа Труда Донская Окружная, Московская ул., № 112; тл. 4-06 и 10-82.

Биржа Товарная Краевая, ул. Ф. Энгельса, № 102; тл. през. 10-41, бирж. макл. 9-14, маклериат 20-85, Информ. отд. 15-69 и общ. 16-80 и 7-44.

Посредническое бюро Биржи Труда по найму рабсилы —Московская, 110-112; тл. 19-56, 10-82 и 4-06.

БОЛЬНИЦЫ, АМБУЛАТОРИИ, ЛЕЧЕБНИЦЫ, КЛИНИКИ, ИНСТИТУТЫ, КОНСУЛЬТАЦИИ, РОДИЛЬНЫЕ ДОМА И ПРОЧ. МЕДПОМОЩЬ.

Больница гор. Сов. № 1 имени Ленина, Никольская, 146-148; тл. 3-28.

Больница Дон. Обл. Главный корпус имени тов. Семашко, пр. Семашко, Земск. гор., корпус 4; тл. 24-64.

Больница Обл. (Эвакбюро), пр. Семашко Земск. гор.

Больница Психиатрическая, Пушкинская, № 196; тл. 11-75.

Больница Туберкулезная-хирургическая, Старопочтовая, 134; тл. 23-29.

Больница Пролетарская (Нахичеванская), Нахичевань, 14 линия; тл. 23-54.

Больница В.-Гниловская, ДОЗ, ст. Гниловская ж. д, переезд 40; тл. 7-42.

Больница Центр. СКОПСА, гор. Черепахина, 6 ул., 62; тл. 10-74.

Больница Аздокубвоздрава, Средний, 9; тл. 21-28.

Больница Ростовского Исправдома, в конце Богатян. пер., здание Исправдома.

Госпиталь Военный Санчасти СКВО, Тургеневская, 20; тл. 26-25.

Амбулатория-клиника глазная, пр. Буденного, уг. Красноарм. 39-58.

Амбулатория Спец. Центр. ДОЗ, пр. Буденного, 25.

Амбулатория районная № 1 ДОЗ, гор. Черепахина, 7 ул., 86; тл. 24-98.

Амбулатория районная № 2 ДОЗ, Ленгородок, ул. Сабино, 64; тл. 22-79.

Амбулатория районная № 3 ДОЗ, Сенная ул., 267; тл. 17-66.

Амбулатория районная № 4 ДОЗ, ул. Подбельского, 32; тл. 23-35.

Амбулатория районная, № 8, хутор Олимпиадовка, Некрасовская ул., 248; тл. 2-98.

Амбулатория районная № 9 ДОЗ, Нахичевань 35 лин. при заводе «Аксай»; тл. 15-20.

Амбулатория районная № 10 ДОЗ, Нахичевань, 1-я Федоровская, 66; тл. 22-74.

Амбулатория районная, № 11, ДОЗ, Нахичевань, 19 лин., 15; тл. 20-76.

Амбулатория районная № 12 ДОЗ, Нахичевань, дачи уг. Широкой и Харьковской; тл. 22-26.

Амбулатория районная № 15 ДОЗ, Дмитриевская, 52; тл. 28-16.

Амбулатория школьная центральная ДОЗ, М.-Садовая, 101; тл. 22-85.

Амбулатория Спец. ДОЗ, Никольская, 148; тл. 14-68

Амбулатория диагностическая № 1, Никольская ул., 139/31.

Амбулатория и Водолечебница Рентгеновскими лучами, Казанская, 91-89.

Амбулатория и лечебница № 1 Врачей Спец. Центр. ДОЗ, Дмитриевская, 62-51; тл. 18-66.

Амбулатория Рост. Спец. ДОЗ терап. отд., Богатяновский, 27.

Лечебница Врачей Спец. ДОЗ, Нахичевань, 1 Сов. 4; тл. 6-21.

Лечебница Узловая ж. д., Никольская, №139.

Лечебница, Никольская, 81-26; тл. 3-61

Лечебница «Медпомощь», Дмитриевская, 33.

Лечебница зубная Дрейзин, Казанский, 34.

Лечебница женск. хирург. д-ра Папкова, Никольский, № 36.

Клиника—психо-невралогическая ДГУ, Нахичеванский пер. 31; тл. 18-09.

Клиника первных болезней проф. Эмдина, ул. Фр. Энгельса, Клинически. гор.; тл. 5-10.

Клиника проф. Напалкова бывш. Николаевская больница, Севрюговск. корпуса; тл. 9-91.

Клиника пропед-терап. ДГУ, Нахичеванский пер. 31-а; тл. 7-94.

Клиника кожных и венерических болезней ДГУ, ул. Ф. Энгельса, 141; тл. 13-35.

Клиника детская ДГУ, ул. Ф. Энгельса, 141, тл. 1-81.

Клиника Глазная ДГУ проф. Орлова, пр. Буденного 58-39; тл. 9-53.

Клиника Гениколгическая акушерская ДГУ, ул. Фр. Энгельса, 141; тл. 28-71.

Клинический город. гор. больницы; тл. 14-32.

Клиника медфака ДГУ рентгеновский каб., ул. Ф. Энгельса, 141; тл. 22-07.

Клиника профессора Комендантова, носа, горла и ушей, Нахичеванск., 38.

Клиника Урологическая, Нахичеванский пер. 38.

Клиника Одонтологическая, Нахичеванский, 38.

Институт Микробиологический, пр. Семашко; тл. 24-84.

Институт Травматологический ДОЗ, ул. Ф. Энгельса, 160; тл. 17-61.

Институт общей Паталогии, Нахичеванский пер. 38.

Институт Бактериологический, Нахичеванский пер., 38.

Консультация ДОЗ № 2 для беременных, Нахичевань, пл. Карла Маркса, № 6; тл. 14-21.

И молочная кухня ДОЗ (там же).

Консультация ДОЗ № 3, для детей, ул. Подбельского, № 32.

Консультация ДОЗ № 4 для детей, Ленгородок, Изюльская, 31.

Родильный приют «Медпомощь», Дмитриевская, 33.

Родильный приют, Дмитриевская, 114-35.

Родильный приют д-ра Пашкова, Никольский, 36.

Амбулатория зуботехническая СКВО, Никольск. пер. 2.

Амбулатория Гарнизонная СКВО, Никольский пер. 2.

Коллектив зубных врачей при Бирже Труда, ул. Ф. Энгельса, 100; тл. 15-02.

Пункт Скорой Помощи, Никольская, 120; тл. 12-28 и 45-17.

Сансовет Центр. (Бюро), Темерницкая, 125; тл. 1-88.

1-й Прививочный отряд ДОЗ, Казанская ул., 86-33.

Лаборатория химическ. СКОПСА, Пушкинская, 65; тл. 22-63.

Лаборатория диагностическая сан. бактер. ДОЗ, Нахичевань, 1-я Майская, 46-б.; тл. 11-45.

Диспансер туберкулезный ДОЗ, Никольский, 8-10; тл. 24-97.

Диспансер Венерологический ДОЗ, Малый пр. 62; тл. 13-31.

Дез. отряд 2 летучий ДОЗ, Нахичевань, 14 линия, 70; тл. 4-08.

Дез. камера центр. ДОЗ, пр. Семашко, выгон; тл. 25-50.

Прививочный отряд № 1 ДООЗ, пр. Семашко, 33 тл. 15-45.

Изоляционно-пропускной пункт, Ростузла, пл. С. Д. Маркова.

Изолятор № 2, Нахичевань, 1 Сов., 16 (для детей трихофитиков).

Приемник ДООЗ СКОПСА, ст. Ростов н-Д, 2-я; тл. 7-56.

Приемник имени Октябрьской Революции, Сенная, 125; тл. 22-45.

Малярийная станция № 1, Средний пр. 16 и 9.

Лаборатория СКВО, Красноармейская, 166.

Лаборатория Медфака ДГУ, Красноармейская, 67.

Амбулатория анализная (Ароншгам), Московская, 91.

Лечебница зубная Овчаковской-Абрамович Э. И., Московская, 112.

Амбулатория центр. зубная, ул. Фр. Энгельса, 69.

Амбулатория зубная, ул. Фр. Энгельса, 100.

Амбулатория врачей специалистов Донокруга, Тургеневская, 82-14.

Пункт первой помощи № 1—фаб. Калинина.
» № 2—газ. «Молот».
» № 3 типография 3 и 4.
» № 4—типография 1 и 2.
» № 5 фаб. К. Цеткин.
» № 6—мельница № 1.
» № 7—мельница № 3.
» № 8—мельница № 5 и зав. Максимова.
» № 9—маслозавод.
» № 10—Зав. Красн. Октябрь.
» № 11—Завод Красное Знамя».
» № 12—1-я пошивочная маст.
» № 13—2-я груп. Кожзавода.
» № 14—Зеленый остров.
» 15—зав. Красный Металлист.

» № 16—Водопровод.
» № 17—ШШ ГПУ.
» № 18—Артель Грузчиков.
» № 19—ГЭС станция № 2.
» № 20—ГЭС станция № 1.
» №—21—Бойни.
» № 22—Швейпром.
» № 23—Мыловар.
» № 24—Трамвай.
» № 25—Зав.. Ченцова.
» № 26—Зав. «Заря».
» № 27—Зав. Вперед и «Возрождение».
» № 28—Зав. Свобода и Парижская Коммуна.

ВИНА, ВИНОДЕЛИЯ, ГАСТРОНОМИЯ, МИНЕРАЛЬНЫЕ И ФРУКТОВЫЕ ВОДЫ.

Айрикянц, Винно-гастрономический маг., Красноармейская , 80; тл. 18-32.

Акопов Б. А., Вингастром маг., ул. Ф. Энгельса, 38; тл. 3-17.

«Ананта», Виноделие Мартичьяна С. Т., пр. Буденного, уг. Тургеневской, 29-43; тл. 3-72.

Аробкерцев С. И., Винный маг., Ленгородок, Верхне-Луговая, 2; тл. 2-54.

Аракелов Я. А., Винногастроном маг., Ленгородок, ул. Сабино, 52; тл. 27-58.

Арутюнов М. М. Виногастроном маг., Сенная, 158, тл. 17-74.

«Асланик» Виноделие (Русамов А.), пр. Буденного, 16; тл. 1-69.

«Анив» Винноторговля, оптов. склады, Рождествен. уг., пр. Буденного 54-31.

Ананов, Винногастрономич. маг., Пушкинская, уг. пр. Ворошилова, 152.

«Аракс» Винногастрономич. маг., Сенная, 11-64.

Аванянц, Винногастрономич. маг., Сенная, 76.

Армении Винный маг. № 1, Казанская, 65.

Белых П., Винно-гастрономич. маг., гор. Черепахина, 6-я ул., 44; тл. 6-85.

«Виночерпий» Винный маг. (Бабаева Л. И.), Нахичевань, 1 Сов. 2; тл. 17-94.

Винпром, Винный погреб Севкаввина, пр. Буденного, уг. Ворошиловск., 43-29.

«Гастроном», винно-гастрономич. маг. (Тер-Григорьянц), ул. Ф. Энгельса, 51; тл. 15-65.

Госспирт, уг. Никольской и Сенной, 106.

Гзирянц, Винно-гастрономич. маг. Никольская, 139-31.

Госспирт, пр. Семашко, 78.

Давыдов Д. Г. Виноделие «Винпром», пр. Буденова, 29, тлф. 3-82.

«Деликатес» Вино-гастроном. маг., ул. Ф. Энгельса, 32, тлф. 3-77.

«Дессерт» Вино-гастроном. маг. (Акопьянца), ул. Ф. Энгельса, 168 тлф. 1-82.

Джангидзе Д. А. Вино-гастроном. маг., гор. Черепахина 6 ул., 170, тлф. 20-50.

Дагсельхозкредитсоюз, Виноделие, Дмитриевская, 63.

ЕПО № 12 Вино-гастроном. маг., ул. Ф. Энгельса, 92.

ЕПО № 23 Вино-гастроном. маг., ул. Ф. Энгельса, 84.

ЕПО № 25 Вино-гастроном. маг., Старбаз, Крытый рынок, № 3.

ЕПО № 31 Вино-гастроном. маг., пр. Семашко, 36.

ЕПО № 35 Вино-гастроном. маг., ул. Ф. Энгельса, 112.

ЕПО № 40 Вино-гастроном. маг., ул. Ф. Энгельса, 51/32.

«Иранет» Вино-гастроном. маг., пр. Семашко, 22/73.

Зейтун, Вино-гастроном. маг., пр. Буденова, 50.

Кавкрым, Виногастроном. маг., ул. Ф. Энгельса, 100, тлф. 27-09.

Казаров, Вино-гастроном. маг., ул. Подбельского, 23, тлф. 7-48.

Каспарьянц Н. А., Старбаз 2 крыт. рынок, тлф. 5-00.

Каштоянц А. А., Виногастроном. маг., пр. Буденова, 32, тлф. 21-83.

Конкордия, Винный маг., ул. Ф. Энгельса, 78, телефон 14-90.

Конкордия, Вин. маг., ул. Ф. Энгельса, 43 тлф. 18-08.

Крым Вин. торг. пр. Буденова, 32 тлф. 55.

Конкордия Вин. маг., Ленгородок ул. Сабино, 1.

Колхида, Вин. маг., Ленгородок ул. Сабино уг. пл.

Кавказ, Вин. гастроном. маг. Никольский пер. 85.

Либерте, Виногастроном. маг., Нахичевань 1 Сов., 2.

Малхосьянц Х. Б., Нахичевань 1 Сов., 2, тлф. 27-31.

Матос, Виноделие (Аведова) Старопочтовая, 72 телефон 6-06.

Михайлянц, Вино-гастроном. маг., Пушкинская, 46, тлф. 25-84.

«Надежда», Винно-бакалейн. торг., Доломановск. пер., 104, тлф. 18-69.

«Нарзан» Кав.-Мин. Вод., пр. Семашко, 42.

«Прогресс» Вин. отдел ДИППО, Казанская, 116/27, тлф. 4-48.

«Пахарь» Виноделие, Старбаз 3 крыт. рынок.

«Рекорд» Вино-гастроном. маг., ул. Подбельского, 23.

Рустамовых Бр. З. и А. (контора и винподвал), ул. Ф. Энгельса, 160, тлф. 20-30.

Рустамовы Бр., Виноделие маг. № 1, ул. Ф. Эагельса, 172, тлф. 2-17.

Рустамовы Бр., Вин. торговля маг., 2, ул. Ф. Энгельса, 90 тлф. 28-79.

Севкаввинтрест вин. маг. № 1, ул. Ф. Энгельса, 84, тлф. 27-30.

Севкаввинтерст маг. № 3, Нахичевань, 1 Сов., 1 тлф. 26-40.

Севкавспирт маг. № 1, ул. Ф. Энгельса, 61 телефон 17-88.

Сельтрест Вин. маг. и продажа цветов ул. Ф. Энсельса, 92, тлф. 22-33.

Семенов С. К., вино-бакалейная торговля Старопочтовая, 13, тлф. 6-07.

Семенов С. К., вино-гастрономич. маг., Братский, 34. тлф. 6-25.

Тер-Несельянц, вино-гастрономич. маг., пр. Буденнова, 39; тл. 9-15.

ТПО виногастрономич. маг., пр. Семашко, 25.

Ходжаев Е. И., вино-гастроном. маг., ул. Ф. Энгельса, 10, тлф. 20-28.

Черненко, вино-гастроном. маг., Никольский пер. 34.

Штыньянц, вино-гастроном. маг., Никольский, 139/33.

Шаумянц Бр., вино-гастрономич. маг., Тургеневская, 44 тлф. 1-91.

Джагидзе, вино-гастроном. маг., Никольский пер., 123.

Рекорд, Доломановский пер., 47.

Рахваишвили, вино-гастроном. маг., Красноармейская, 89.

«Арарат» вино-бак. торг., Красноармейская, 80.

Госспирт № 1 винная, Тургеневская 73/12.

«Меркурий», Тургеневская, 43/29, (винн. погреб).

Госспирт, винн. торг., ул. Ф. Энгельса, 10.

«Арарат» вин.-гастр., ул. Ф. Энгельса, 22.

Карданах, вин. торг., Энгельса, 32.

Дагсельхредитсоюз виноделение, ул. Ф. Энгельса, 60.

Головкова И. И. и Марченко Б. В., минер. воды, Ст. Почтовая, 22.

Аведов, вин.-гастрон. маг., Ст. Почтовая, 36.

Латкоон, вин.-гастрон., ул. Ф. Энгельса, 67.

Аштыньян А., вин. пр. Ворошилова, 31.

Ананов А. К., гастрон., пр. Ворошилова, 73.

«Монте-Карло» вин. погреб., ул. Ф. Энгельса, 36.

ВЕСЫ И ГИРИ.

Поверочная палата мер и весов № 9, Московская ул. № 40, тлф. 1-97.

Пробирное Управление Донского округа, Нахичевань 2-я Майская № 12, тлф. 2-64.

Мастерская весов Заволженский, Почтов. пер. № 19.

Мастерская ремонта весов и клейм. гирь Дутка-Белый, Никольская ул., 112.

«Донвесы» труд.-артель, Красноармейская, 176.

«Новый Вес» починка весов, Московская, 35.

ВОДОПРОВОД И КАНАЛИЗАЦИЯ.

Водопровод Ростовский, (Управление Водо-Канализацией), Богатян., 3 тлф. 14-34.

Водопровод Ростовский, Береговая, 93, тлф. 1-24.

Водопровод Нахичеванский, Нахичевань, 29 лин. Берег Дона, тл. 12-90.

Водопровод Ленингородский, Ленгородок, пр. Коцебу уг. Луговой, тлф. 11-94.

Водоканализация, Богатян. спуск, 3 тлф. 12-96 и 13-04.

Канализационный коллектор ДОМХ'а Казанская, 42, тлф. 10-33.

Напорный бак ДОМХ, Никольская ул. уг. Ткачевского, тлф. 16-82.

Водокачка ДГТФ, Темерницкий пер., 2 тлф. 4-56.

ВОЕННЫЕ УЧРЕЖДЕНИЯ СЕВ.-КАВ. ВОЕННОГО ОКРУГА (СКВО).

Артсклады, станц. Нахичевань-Донская, тлф. 5-32.

Авиобаза № 3 техсклад, пр. Буденова, 64, тлф. 15-42.

Артдивизион, Красноармейская, 9, тлф. 15-24.

Автоотряд 9 Дондивиз. Нахичевань 1 Георгиевская, 8, тлф. 27-03.

Артуправление 9 Дондивизии Нахичевань, пл. К. Маркса, 13.

Бронепоезд № 3 имени тов. Зиновьева, Нахичевань 14 лин., тлф. 15-22.

Военнотопографический отдел, ул. Ф. Энгельса, 81, тлф. 4-69.

Военносанитарное управление аптек. хоз. склады, Береговая, 7 тлф. 22-84.

Вещевой склад, Донская ул. уг. Буденовского, 2/2, тлф. 5-48.

Военноокружная касса, ул. Ф. Энгельса, 102, телефон 22-04.

Военно-кооперативное управление, пр. Буденова, 59, тлф. 21-12.

Военно-хозяйственное управление, ул. Ф. Энгельса, 114, тлф. 25-64.

Военно-хозяйственное управление (Продбаза), Нахичевань 2 Майская, 2 тлф. 15-53.

Военно-хозяйственное управление (продбаза), Береговая, 105; тл. 26-43.

Военный Комиссариат (городской) Лермонтовская, 56, тлф. 8-60.

Военный комиссариат (Донской окружной), Лермонтовская, 56; тл. 20-11, 19-90 и 18-63.

Дом Красной армии и флота, Казанская, 108.

Дом № 6, Казанская, 72/18.

Инженерный склад, Береговая, 73, тлф. 21-86.

Караульный баталион Военкомата, Красноармейская, 77; тл. 8-49.

Комендант города, Пушкинская, 65, тлф. 27-94 и 22-87.

Караул Военно-хозяйственного управления, Нахичевань 26 лин., 27 тлф. 7-35.

Мастерские 3 постоянной авиобазы, пр. Буденного, 66.

Охрана Американского желдор. моста, мост через реку Дон, тлф. 16-46.

Окружной вещ. склад № 3, уг. Береговой и Буденновского, 39/1.

ОГПУ штаб войск, Пушкинская, 118 тлф. 18-49.

ОГПУ штаб войск Канкринская, 40 тлф. 17-22.

ОГПУ Конвойная команда М.-Садовая, 89, тлф. 5-20.

Особый отдел 9 Дондивизии, Нахичевань 1 Майская, 8, тлф. 23-63.

Пересыльный пункт, пр. Семашко, 81 бывш. Народный дом.

Полк 5 Донской войск ГПУ Пушкинская, 118, телефон 14-73.

Полк 27 Стрелковый, Нахичевань, пл. К. Маркса, 5, тлф. 13-75.

Полк 27 Стрелковый казармы имени Ворошилова продолжение Гимназ. ул., тлф. 14-08.

Продбаза Нахичевань 2 Майская, 2 тлф. 7-10.

Рота связей 9 Дондивизии, Нахичевань 1 Сов., 14, тлф. 24-44.

Санитарный двор, Нахичевань 1 лин., тлф. 1-14.

Склад Окрпродбазы, Береговая, 85, тлф. 7-58.

Сектор Новочеркасского Артсклада, Военный гор. барак № 30, тлф. 12-13.

Телеграфная маст., пр. Буденова, 113 тлф. 11-50.

Финансовый контроль, Пушкинская ул., уг. Буденовск., 69/85, тлф. 21-62 и 21-60.

Управление Артилерией 9 Дондивизии, Нахичевань пл. Толстого, 5 тлф. 7-96.

СКВО штаб, пр. Буденова, уг. Пушкинской, 67/85, тлф. коммутатор 7-72, 28-20, 28-24, 28-21, 26-03, 27-01, 26-04, 19-87 и 25-63.

Управление Начснаба, ул. Ф. Энгельса, 114 телефон 6,5-36 и 12-10.

Штаб радио-телеграфа М.-Садовая, 36, тлф. 15.

Штаб 2 Дондивизии 5 Доншолка войск ОГПУ, пр. Буденова, 87, тлф. 17-29.

Военный госпиталь (Рентгеновский кабинет), Тургеневская, 20/2.

РКИ, НК, пр. Буденова, 67/85.

Дом управления штаба, ул. Ф. Энгельса, 113.

ВРАЧИ ПО ВНУТРЕННИМ БОЛЕЗНЯМ (ХИРУРГИ).

Абрамов Д. Н., Богатяновский пер., 37.

Абрамовская Г. Н., Крепостной пер., 25.

Алавердиев И. Г., Нахичевань, 29 линия, 15.

Аладжанян Х. М., Нахичевань, Георгиевская, 12.

Александрина-Царда, Никольский пер., 2.

Алешинская С. М., Казанский пер., 214.

Альтауз А. Б., Нахичевань, 2-ая Советская, 26.

Антик А. Е., Никольский пер., 36.

Антоновский, Старо-Почтовая, 205.

Апполонов, Пр. Семашко, 44.

Аристов А. В., Дмитриевская, 20.

Асланян Б. Г., Нахичевань, 18-ая линия, 20.

Аствацатуров Л. С., Нахичевань, 1-ая Георгиевская. № 11; тл. 26-45.

Атоян, Нахичевань, 16-ая линия, 12.

Аугенлихт Г. Д., Казанский пер., 75; тл. 21-47.

Ахиезер Г. С., Красноармейская, 166.

Бабиев, Дмитриевская, 3.

Баевский, Средний пр., 19.

Бакитько Н. Ф., Сенная, 98.
Балабанов А. С., Нахичевань, 27-ая линия, 3.
Балабанов В. С., Нахичевань, 1-ая Советская, 17.
Бакшт-Шоц Ф. А., Никольский пер., 67.
Балиев К. Ф., Нахичевань, 1-ая Георгиевская, 6.
Балтер-Эльбом Т. М., Никольск., 89.
Бари Л. А., Покровский, 41.
Басс Л. Я., Московская, 110; тл. 23-73.
Бахрах Д. И., Почтовый пер., 80.
Башкина-Мери М. В., Дмитриевская, 126-125.
Бегун Я. И., Средний пр., 43.
Бедельянц Л. П., Нахичевань, 1 Майская, 38.
Бейнисович К. М., Канкринская, 68.
Бергин В. В., Крепостной пер., 31.
Беседовская Е. З., Средний просп., 38.
Бляхер Э. В., Пушкинская, 150.
Богатина М. А., Старо-Почтовая, 261.
Богатырева М. Т., Покровский, 100.
Богословская, Пр. Семашко, 44.
Бондырева А. И., Ткачевский, 17.
Боравский, Нахичевань, 7-я линия, 3.
Ботнев И. Ф., Ленгородок, ул. Сабино, 111.
Бриф Л. И., Канкринская, 37.
Бродский Я. Ф., Дмитриевская, 126-128; тл. 17-71.
Бронз Л. С., Мало-Садовая, 69; тл. 10-06.
Брук В. Я., Никольск., 94.
Брусянин А. Н., Ф. Энгельса, 72.
Бунятин З. А., Малый пр., 63.
Бурсиян Р. Р., Ф. Энгельса, 160.
Бурштейн А. Б., Ф. Энгельса, 63.
Бурштейн-Файн Р. Б., Никольская, 153.
Бутина-Меерович Л. Ф., Никольск., 11.
Васильев Н. М., Пр. Семашко, 44.
Васильева З. П., Сенная, 102.
Васин Ф. Ф., Воронцовская, 26.

Вассерберг Э. А., Ф. Энгельса, 75.
Вайнберг С. О., Малый пр., 21.
Вейцман А. И., Пушкинская, 138.
Виккер Т. А., Малый пр., 10.
Вилянский Д. М., Воронцовская, 72.
Вишневский Н. Г., Нахичеванский пер., 11.
Власов О. Д., Никол. пер., 60-62.
Волков А. В., Ф. Энгельса, 198-б.
Волков В. П., Нахичевань, 1-я Советская, 27.
Волков П. А., Темерницкая, 36.
Вострухова В. И., Сенная, 112.
Вульфович П. М., Братский, 90.
Габрилянц С. Б., Нахичевань, 18-ая линия, 29.
Гамм П. А., Пушкинская, 86-83; тл. 16-33.
Ганжулевич Т. Ф., Ст.-Почтовая, 76-78.
Гарбарский Г. З., Малый пр., 26-8.
Гарби В. С., Никольская, 114.
Гиммельштейн-Бахрах Р. Л., Почтовый п., 30.
Гинзбург А. Р., Ворошиловский пр., 21.
Гитис Я. А., Братский п., 52.
Глеккер Г. М., Никол. пер., 168.
Голубев А. А., Нахичевань, 1-я Советская, 4.
Голубева Н. В., Нахичевань, Алекс. пл., 4.
Гольденштейн В. И., Никол. пер., 42.
Гольденштейн Я. И., ул. Подбельского, 29.
Гомельская-Янсон Е. О., Темерницкая, 125.
Горантис-Демитарки К. В., Дмитриевская, 119.
Горелов И. А., Ст.-Почтовая, 137.
Горина М. Н., Покровский п., 100.
Горфейн М. С., Казанск., 76.
Гранделевский И. Е., Сенная, 71.
Грушевский А. А., гост. «Бристоль».
Гуляковская Е. Г., Канкринская, 43.
Гурвич С. В., Ф. Энгельса, 43.
Гуревич З. М., Ст.-Почтовая, 18.

Гусатинский Н. А., Темерницкая, 84.
Гутников Б. З., Никольск., 83.
Давидянц А. Т., Ст.-Почтовая, 66.
Деликатный А. И., Нахичевань, 12-я линия, 12.
Дидрихсон Б. Ф., Ф. Энгельса, 11.
Длугач Л. М., Никол. пер., 123.
Довят К. М., Никольск., 101; тл. 7-29.
Донецкий А. Г., Ф. Энгельса, 99-б; тл. 5-75.
Дорман Е. И., Средний пр., 34.
Драшкина А. Д., Гимназическая, 3.
Дубровкин Н. Ш., Почтовый, 19.
Дулье-Хрящикова, Суворовская, 29.
Ежерец А. М., Ф. Энгельса, 102.
Елицер Л. И., Пушкинская, 82.
Елицер-Маклаков О. И., Пушкинская.
Жамгоцев Г. Г., Дмитриевская, 126-1.
Завадский И. В., Пушкинская, 166.
Зелевинская С. Б., Рождественская, 74.
Зильберман С. И., Ф. Энгельса, 81-137; тл. 10-49.
Злотвер Е. З., ул. Подбельского, 5.
Знатнова К. А., Тургеневская, 4-6.
Игнатьева Е. В., Воронцовская, 21.
Ингал Е. М., Дмитриевская, 112; тл. 6-95.
Иофе-Олевская С. Л., Московская, 112.
Искольд Э. Н., Пушкинская, 114.
Каган Е. И., Тургеневская, 87.
Каган Л. И., Дмитриевская, 30.
Кагальницкая Н. М., Пушкинская, 45.
Каган, Никольск. п., 39.
Каган Р. Л., Ст.-Почтовая, 205.
Каранович И. Г., Мало-Садовая, 54.
Кастаниев М. М., Нахичеван, 26 линия, 8.
Кастанаян Э. М., Никольск., 169.
Каценельсон С. М., Московская, 23.

Кацияева-Кечетджиева О. И., Нахичевань, 3-ья линия, 4.

Кацман Е. М., Пушкинская, 97.
Кайяльянц А. О., Нахичевань, 1 Георгиевская, 38.
Квавильян С. Г., Нахичевань, 1-я Вознесенская, 19.
Келлерман, Пушкинская, 117.
Кечеджиев А. П., Нахичевань, 13 линия, 12.
Кечекян К. Ф., Нахичевань, пл. Толстого, 4.
Кириллов, Почтов., 244.
Клет Л. А., Ст.-Почтовая, 145.
Клименко С. И., Нахичевань, 2 линия, 41.
Клионовская Р. М., М.-Садовая, 50.
Клюхин А. А., Баташевск., 4.
Клячкин С. Л., Казанск., 81; тл. 9-74.
Кнаут А. К., Ф. Энгельса, 158.
Княжанский О. М., М.-Садовая, 13; тл. 22-88.
Ковригина А. Н., Московская, 110.
Коломойцева Е. Р., Никольская, 188.
Комурджиянц Ф. С., Нахичевань, 1 Советская, 10.
Кондратович К. А., Малый пр., 21.
Копилевич Д. И., Казанский п., 37.
Копсицер Р. З., Сенная 186, (ул. Ф. Энгельса, 48; тл. 11-14).

Кравченко И. И., Малый пр., 45.
Крайцер С. Я., Нахичевань, 26 линия, 3.
Крапивнер Е. М., Т.Б.Ц., Ленгородок, пр. Коцебу, 16.
Кричевская Е. Г., Богатяновский пер., 40-46.
Кузнецова М. В., Донская, 35.
Кульжинский П. П., Ткачевский пер., 22.
Курбатов И. Я., Нахичевань, 2-я Георгиевская, 16.
Курилов В. В., Ф. Энгельса, 83; тл. 2-73.
Кутырев Г. И., Ф. Энгельса, 44.
Лавриченко Б. И., Ф. Энгельса, 32; тл. 8-99.
Ланда Н. С., Ф. Энгельса, 23; тл. 23-81.
Лебедев А. Н., ст. Ростов, № 3.

Левитов М. Л., Никольск., 74.
Левицкая А. Ю., Нахичеванский пер., 63.
Лейбова П. И., Малый просп., 43.
Лельчук-Легова Г. Я., Воронцовская, 32.
Лельчук П. Я., Тургеневская, 87.
Левшиц С. А., Братский п., 32.
Левшиц С. Р., Казанский п., 34.
Лившиц-Хинчук И. Я., Ст.-Почтовая, 147.
Липкович А. С., Малый пр., 42.
Липницкий С. М., Никольск., 169.
Липсиц В. Г., Никольск., 130.
Лихт Л. М., Пушкинская, 195; тл. 8-20.
Лихтер-Менджерицкая Е. А., Пушкинская, 183.
Лойко Л. Н., Ф. Энгельса, 1.
Лунин В. Н., Никольск., 30.
Мазлумов М. С., Ленгородок, В.-Луговая, 8.
Макаров А. Л., Пушкинская, 109.
Максимов А. Е. Средний пр., 4.
Малиновский А. А., Нахичевань, 1 Георгиевская, 17.
Малов Г. И., Нахичевань, 33 линия, 4.
Мальцев А. И., Нахичевань, 9 линия, 6.
Маранц С. А., Ст.-Почтовая, 221.
Масальский Э. Б., Казанский пер., 14.
Мацевский К. Ф., В.-Луговая, 24, Ленгородок.
Мелик-Шахназарьянц С. И., Нахичевань, 1-я Советская, 31.
Мерджанян-Гажулова С. С., Нахичевань, 16 линия, 6.
Милославский М. М., Темерницкая, 129.
Миляев Б. А., Малый пр., 35; тл. 17-73.
Митникова И. А., Казанская, 86.
Миниович А. И., Братский пер., 49.
Миракян А. С., Нахичевань, 23 линия, 1.
Миракян Г. С., Буденновский, 93.
Мирзаянц-Мирзоев С. П., Ростов-Дон.

Митлин З. М., Никольск., 169; тл. 23-80.
Михайлова Н. Д., Сенная, 129.
Михелович А. И., Мало-Садовая, 105.
Мишенин И. Д., Ермолов., 60 (Никольский, 123), тл. 5—93.
Мокрицкий Н. Л., Московская, 41.
Мокрович С. И., Ткачевский пер., 8.
Москаленко Е. Н., г. Черепахина, 6 ул., № 181.
Мстибовский И. А., Сенная, 217.
Мстибовский С. А., Сенная, 217.
Мухин Д. П., Сенная, 69.
Мухин Н. И., Нахичеванский пер., 31-а.
Мухина З. Н., Сенная, 99-91.
Напалков, Клинический городок.
Нейман П. А., Екатерининская, 26.
Неймарк М. Ю., Казанский пер., 87.
Немзер В. С., Ф. Энгельса, 69.
Немировский Б. И., Ф. Энгельса, 27.
Нефедова Е. В., Покровский п., 19.
Нисневич М. Я., Крыловской пер., 25.
Новосильцев Н. В., Рождественская, 86.
Нордштейн А. С., Канкринская, 13.
Нордштейн-Левина, Канкринская, 13.
Оганов К. М., Нахичевань, пл. Толстого, 19.
Ожерельев А. А., Казанск., 89-91.
Олевская-Клячкина Ф. М., Казанск., 80.
Олевский М. М., Московская, 1.
Ольшанский А. О., пр. Ворошилова, 71; тл. 20-27.
Палецкий Б. И., Богатяновский, 46.
Парамонова А. Ф., Ф. Энгельса, 99.
Пасманик-Берестовицкая, Никольская, 11.
Пейсахович Ю. Г., Казанский пер., 3.
Петров П. А., г. Черепахина, 6-я ул., 134.
Пивоварова Е. Д., Нахичевань, 3 линия, 10.
Полисук И. Н., Крыловской, 18.

Полисук С. Н., Крыловской, 18.
Попов В. С., Сенная, 309.
Попов Н. С., Сенная, 30.
Портнов Г. М., Сенная, 121.
Портнов В. Б., Средний пр., 35-б.
Рабинович И. А., Братский, 69.
Равдель Е. Д., Сенная, 184.
Райнес М. Я., Средний пр., 3.
Резников Г. Л., Средний пр., 35.
Реизов Г. Б., Нахичевань, 14 линия, 6.
Рецкер А. Я., Никольск., 149.
Рождественский Л. М., Никольская, 49.
Розенберг И. М., Малый пр., 52.
Розенблит С. Д., Малый пр., 58.
Розенбойм П. А., Дмитриевская, 52.
Розина-Розенбойм Х. М., Ст.-Почтовая, 203.
Ромель Э. Л., Ст.-Почтовая, 205.
Романов М. А., Ленгородок, Байковская, 6.
Рубаха С. И., Никольск., 66.
Румянцев, Малый пр., 92.
Рык С. С., Тургеневская, 53.
Саблина М. С., Братский, 81.
Салтыков А. И., Нахичевань, 19 линия, 10.
Сальков В. В., Воронцовская, 22.
Сардарова Р. К., Рождественская, 71.
Сармакешев Я. Г., Нахичевань, 2 Майская, 19.
Сахаров М. В., Нахичевань, 19 линия, 4.
Сваницкая Л. П., Пушкинская, 65.
Сендульский И. Я., Малый пр., 12.
Сергеев М. И., Казанск., 74.
Сидоров П. П., Пушкинская, 83.
Силина Б. Д., Дмитриевская, 17.
Симова Х. М., Пушкинская, 105.
Скрипкин Н. А., Темерницкая, 106.
Слуцкий М. М., Казанск., 100.

Слышко В. Н., Доломановский, 22.
Сорокина П. Л., Ст.-Почтовая, 10.
Старкова Н. А., Пушкинская, 66.
Стоценко Д. Ф., Нахичевань, 1 Вознесенская, 74.
Страдонский Б. Н., Нахичевань, 1 Федоровская, 14.
Страшунский К. С., Ф. Энгельса, 75.
Стрельников В. К., Сенная, 114.
Судоренко Н. Г., г. Черепахина, 6 ул., 62.
Султан-Шах А. М., Нахичевань, 23 линия, 18.
Тамаркин М. Л., Пушкинская, 33.
Тангаян А. Х., Нахичевань, пл. Толстого, 15.
Татаринова-Ладыженская М. П., Никольск., 147.
Тер-Григорьянц Н. Т., Нахичевань, 20 линия, 7.
Тер-Григорьянц О. Т., Нахичевань, 20 линяи, 5.
Тер-Карапетьянц Я. Г., Нахичевань, 14 линия, 6.
Тер-Миносьянц Т. К., Дмитриевская, 33.
Тер-Аганесьянц М. М., Никольская, 54; тл. 28-39.
Тиктин Г. Ф., Темерницкая, 85.
Тиунов Г. Н., Нахичевань, 1 Майская, 14-б.
Тиханов В. А., Дмитриевская, 3.
Толмачев А. С., Пушкинская, 37.
Трояновская А. В., Нахич. п., 21.
Трояновская Ф. В., Нахич. п., 1.
Трумфельдорф С. В., М. Проспект, 35; тл. 7-41.
Трусевич Б. И., Нахичевань, 4 линия, 23.
Туркетти Л. А., Казанская, 87.
Тушнова А. Н., Нахичевань, 7-ая линия, 11.
Успенский А. А., Нахичевань, 1-я Георгиевская, 10.
Утевский Л. А., Красноармейская, 214.
Утевский С. И., Малый пр., 57.
Фалин Д. В., Красноармейская, 12.
Фейтельсон С. Г., Дмитриевская, 100.
Фидлер Я. Б., Богатяновский, 69.
Филимонов Н. Н., Ф. Энгельса, 11.
Филиппова Е. А., Малый пр., 10; тл. 6-31.

Френкельц А. Б., Пушкинская, 95.
Френкель И. Л., Почтовая, 290.
Функель, Малый просп., 43.
Хабургаянц-Малхасова Е. Я., Нахичевань, 24 линия, 7.
Харшаджиан-Земцева Р. С., Нахичевань, 15 линия, 14.
Хасабьян Х. А., пр. Ворошилова, 24-26.
Хрущев А. Т., Ф. Энгельса, 172.
Хумашьян-Попова М. М., Нахичевань, 23 линия, 22.
Цаллахина-Орман А. А., Ст.-Почтовая, 197-199.
Цветов Д. К., Мало-Садовая, 38.
Цфас Н. Н., Старо-Почтовая, 147.
Червнянская Ф. А., ул. Ф. Энгельса, 43.
Червинская Х. Н., Богатяновский п., 45.
Чижов И. И., Буденновский, 79.
Чинонаки К. А., Пушкинская, 117.
Чубаров Д. Г., Нахичевань, 21 линия, 8.
Шавинер А. А., Малый пр., 50.
Шавинер-Минухина Б. А., Дмитриевская, 126.
Шамшин А. В., Ст.-Почтовая, 112.
Шапиро Р. В., Ткачевский, 6.
Шапошникова Е. Е., Нахичевань, 18 линия, 1.
Шевадзудский О. И., Ростов-Дон.
Шендеров Г. С., Пушкинская, 45.
Шепет Е. И., Нижн.-Бульварная, 4.
Шефтель П. Н., Дмитриевская, 33.
Шиогал М. И., Темерницкая, 106.
Ширяевский П. А., Красноармейская, 106-110.
Ширявсков В. М., Малый просп., 78.
Шлякман И. Ю., Сенная, 79.
Шляфирнер Х. М., Ст.-Почтовая, 181.
Шмидт А. К., Пушкинская, 33.
Шнурман Б. И., Средний просп., 8.
Элланская-Эммер М. С., Сенная, 217.
Элланский В. Н., Сенная, 217.

Этинген Г. Ш., Нахичевань, 18 линия, 19.
Юрик И. А., Никольск., 83.
Ядва С. И., Ленгородок, Садомц., 10.
Янушевская Р. К., Чеховский пер., 11.
Янсон П. А., Темерн., 125.
Ярошевский Р. А., Пушкинская, 18.
Бартман М. Я., Богатяновский п., 17.
Ганс Н. М., Канкринская, 20.
Генс Б. Ф., Ф. Энгельса, 21.
Глебова Е. Д., Пушкинская, 233.
Гольдбарг Р. И., Ворошиловский, 73.
Кавалерчук В. Л., Ст.-Почтовая, 78.
Китаева М. М., Темерницкая, 84.
Максимова-Бытыгьян З. Б., Покровский, 98.
Ованесова М. Н., Ф. Энгельса, 10.
Рубинштейн Ш. М. Г., Богатяновский, 15.
Серпик Л. М., Средний, 35-а.
Терпугова Е. А., Казанская, 54.
Хинчук Б. М., Ст.-Почтовая, 147.
Берк-Штейпранх Р. Л., Дмитриевская, 78.
Барадовский М. Б., Воронцовская, 40.
Басова Л. А., Песчан., 40.
Гуревич-Бровицкая М. А., Мало-Садовая, 26.
Крякина Е. М., Малый пр., 49.
Ладыженский М. Е., Покровский, 94.
Керецкий И., ул. Ф. Энгельса, 133.

ВРАЧИ ПО ЗУБНЫМ И ПОЛОСТИ РТА БОЛЕЗНЯМ.

Бершадский М. А., Дмитриевская, 110.
Гниломедова В. К., Малый пр., 34.
Лютович М. А., Ф. Энгельса, 142.
Хартахай А. П., Ф. Энгельса, 63.
Абрамянц Р. А., Нахичевань, 1 Майская, 48.
Давыдов, Нахичевань, 8 линия, 24.
Дамаскина - Авчинникова О. М., Темерницкая, 110.

Дживелегова С. П., Рождественская, 52.
Деликатная-Иванова А. А., Нахичевань, 12 линия, 3.
Днестровская М. Б., Буденновский, 46.
Довгаленко М. В., Воронцовская, 22.
Дрейзин Ц. М., Казанск., 34.
Друцкая-Орлова М. А., Темерницкая, 96.
Егорова Е. Е., Нахичевань, 13 линия, 11.
Епифанова Н. П., Ф. Энгельса, 35.
Житкова Е. А., Малый пр., 3.
Зарахович-Ремез Е. Н., Средний пр., 35.
Зельвина К. Э., Воронцовская, 51.
Зильберман С. С., Воронцовская, 66.
Зильберман С. Я., Сенная, 184.
Зингеровская Л. М., Пушкинская, 97.
Злотвер С. А., Сенная, 217.
Злочевский Я. Л., Богатяновский, 35.
Злочевская Р. Я., Богатяновский, 35.
Иванова А. И., Ломоносовская, 24.
Иоффе С. М., Нахичевань, 1-я Советская, 12.
Камхина Я. И., Дмитриевская, 120.
Каневский И. Р., пр. Семашко, 39.
Карабельник А. Д., Малый пр., 22.
Карпова-Гриненко А. И., Нахичевань, Сельско-Хозяйственная опытная станция.
Корсаева П. Ф., М.-Садовая, 93.
Кауфман Л. И., Малый просп., 60.
Кацман Л. М., Никольская 147.
Кацман Ф. И., Ф. Энгельса, 188.
Кеген И. С., М.-Садовая, 70.
Керциан М. К., Нахичевань ,1-я Георгиевская, 57.
Кириллова Е. Н., Сенная, 217 .
Кисина Г. Б., Казанский пер., 98.
Кистьянц И. Х., Нахичевань, Первомайская, 16.
Когтева Б. И., Братский пер., 84.
Коломийцева З. Ф., Ф. Энгельса, 119.

Комовский Р. Ф., Нахичевань, 35-я линия, 6.
Конторович-Бутман Р. Г., Ворошиловский, 22.
Котель С. И., Воронцовская, 82.
Красильникова Е. П., Нахичевань, 16 линия, 4.
Краснополина Л. Я., Ростов-Дон.
Красухина-Малкина С. Б., Нахичевань, 2-я Вознесенская, 33.
Крепс А. Б., Ворошиловский, 10.
Ландсберг Д. А., Казанская, 76.
Левина-Гольдзина Э. Д., Средний пр., 18.
Лейзеровская Ф. Б., Ворошиловский, 22.
Лемко-Кравец М. Я., Воронцовская, 66.
Лившиц Ф. А., Дмитриевская, 12.
Липовко-Половинец Е. Б., Никольск. 31-36.
Лирер С. К., Никольск., 68.
Литвак Е. С., Ф. Энгельса, 43.
Лоджевская А. Е., Сенная, 186.
Лойко Е. Н., Доломановский пер., 33.
Лютович В. Т., Ф. Энгельса, 142.
Лютович Г. А., Ст.-Почтовая, 147.
Майоров С. П., Казанск., 44.
Макаровская Э. Г., Ф. Энгельса, 101-103.
Марина А. Л., Нахичевань, 34 линия, 30.
Морковина В. М., Ворошиловский, 44.
Менджерицкий М. С., Ст.-Почтовая, 146.
Меняйлова О. А., Темерницкая, 9.
Мойзман-Распутнис Ф. А., Ворошиловский, 79.
Наймарк А. С., М.-Садовая, 93.
Нахимович Р. Я., Пушкинская, 195.
Негневитская Л. И., Нахичевань, 7 линия, 27.
Никольская Н. Н., Мало-Садовая, 119.
Нордштейн М. Б., Ворошиловский, 22.
Осипова Э. В., Крыловской пер., 33.
Островская Ф. Я., Потемкинская, 4.
Павловская Р. И., Ростов-Дон.

Перепелицина А. А., Дмитриевская, 126.
Петренко-Баевская Е. И., Ф. Энгельса, 200.
Пинхасик Х. А., Ст.-Почтовая, 166.
Плескова-Браиловская Е. П., Садовая, 110.
Плисскин Н. Д., Николаевский пер., 43.
Подгайц А. Д., Московская, 110.
Пономарева Н. В.' Покровский пер., 144.
Попова А. С., Ст.-Почтовая, 162.
Попова Л. П., Ф. Энгельса, 6.
Поседа А. М., Продолжение Гимназической, 2-а.
Рабинович К. М., пр. Семашко, 41.
Райгородская Б. Н., Ворошиловский, 33.
Ратновская М. А., Воронцовская, 72.
Ратновская-Файнштейн Р. А., Никольск., 10.
Ревич-Наймарк А. Е., Мало-Садовая, 93.
Резникова-Элькина Л. М., Ст.-Почтовая, 141.
Рейзова С. Х., Нахичевань, 14 линия, 6.
Ремейникова В. С., Посоховский сп., 34.
Рецкер Б. Я., Никольск., 149.
Радионова М. Е., Пушкинская, 52.
Розовская М. С., Казанский пер., 52.
Рувинский В. Д., Никольск., 64.
Рувинский С. Д., Никольск., 64.
Сагалович-Окунев Ф. С., Казанский пер., 48.
Садовская Н. Н., Пушкинская, 82.
Скорбилина-Ильяшева Е. И., Средний пр., 4.
Скоробогатова, Ст.-Почтовая, 184.
Слезникова А. В., Малый пр., 52.
Слободкина М. Р., Ст. Почтовая, 38.
Соснова С. Л., Дмитриевская, 94.
Староверкина А. Е., Мало-Садовая, 157.
Сторчило М. Т., Ф. Энгельса, 182.
Стрельникова З. А., Рождественская, 23.
Стрельцова А. С., Донская, 42.
Тарасова Н. И., Казанск., 28.

Тартаковская М. Л., Ф. Энгельса, 83-а.
Телешевская-Мазия С. М., Никольск., 177.
Тиктин Р. Ф., Казанск., 77.
Тихонов А. Ф., г. Черепахина, 7-я улица, 208.
Трифонова Е. М., Нахичевань, 2-я Георгиевская, 13.
Тымянская-Штейпер Ф. Р., Мало-Садовая, 13.
Утефская Т. И., Малый пр., 67.
Фейдер А. М., Казанск., 70.
Фельдман Л. Б., Московская, 11.
Филимонова О. И., Ф. Энгельса, 11.
Филькович Е. М., Средний пр., 33.
Фишзон-Берлин П. М., Ростов-Дон.
Фламм С. Х., Никольск., 11.
Фрейдин-Айева А. А., Никольск., 81.
Фридланд Д. Р., Ф. Энгельса, 81.
Фридман О. З., Канкринская, 20.
Фрумсон Ф. Б., Казанск., 76.
Хайт И. Е., Ф. Энгельса, 81.
Хацкевич И. Б., Ф. Энгельса, 154-б.
Хлебникова-Лифшиц Е. М., Казанский пер., 7.
Хонович Э. Н., Казанский пер., 2.
Цвет-Зайцева Р. М., Ф . Энгельса, 102.
Черноглазова Л. В., Ленгород, улица Сабино, 14.
Черноглазова О. В., Ленгородок, улица Сабино, 14.
Шефчик И. М., Дмитриевская, 23.
Шейнова Д. Д., Тургеневская, 90.
Шепатиновская С. Я., Ткачевский пер., 75.
Шефтель Е. Н., Дмитриевская, 33.
Шик Е. И., Сенная, 120.
Шик С. М., Ф. Энгельса, 11.
Шик Р. М., Средний пр., 27.
Штейн Р. И., Воронцовская, 15-11.
Штеренберг Р. М., Тургеневская, 31.
Штехель-Шевцова П. М., Мало-Садовая, 18.

Эйшискель П. И., Старо-Почтовая, 257.
Элькина О. А., Никольск., 147.
Эпштейн Р. В., Ф. Энгельса, 81.

Бердичевская-Старосельская О. С., Малый пр., 49.
Бернштейн Я. З., Казанский пер., 84.
Вейнберг Д. Я., зуб. техник, Нахичевань, 18 лин., 46.
Григорьянц-Саркисьянц В. А., Никольский пер., 96.
Евзерихина С. Д., Ст.-Почтовая, 123.
Зевальд-Салькова Н. В., Воронцовская, 22.
Компаниец П. И., Сенная, 222.
Коневский И. А., Ф. Энгельса, 32.
Макарова Т. К., Почтовый пер., 59.
Потычкина-Позументирова Л. А., Буденновский, 27.
Сафьян А. Г., Казанская, 75.
Флакк М. И., Сенная, 211.
Хенкина-Лебедева А. М., Никольск., 124.

Атаров Г. С., Ф. Энгельса, 202.
Атаров В. С., Ф. Энгельса, 200.
Баткина Д. З., Почтовый пер., 50.
Болотникова С. Б., пр. Семашко, 24.
Гелашвили-Суворова А. А., Нахичевань, 19 лин., 6.
Каган М. И., Канкринская, 59.
Петрова В. П., Московская, 32.
Пивер А. М., Никольская, 84.
Рабинович Е. Я., Сенная, 129.
Секретова, А. А., Ст.-Почтовая, 167.
Хацко М. Д., Братский пер., 41.
Гутерман А. А., ул. Ф. Энгельса, 71.
Безчинский Р. М., ул. Ф. Энгельса, 78.
Красик Ц. И., ул. Ф. Энгельса, 172.
Подушко, ул. Ф. Энгельса, 21.
Беркович, ул., Ф. Энгельса, 43.
Шидег, ул. Ф. Энгельса, 73.
Сокольская-Старосельская, Малый пр., 73.
Бальтер Э. Я., Малый пр., 67.

Бродская С. С., Малый пр., 78.
Кринцман Р. М., Ткачевский, 63.
Зенке-Монахова Л. Г., Темерницкая, 70.
Лишин Э. В., Богатяновский пер., 61.
Зелевин Л. А., Рождественская, 74.
Гампф Ф. Ф., Воронцовская, 15-11.
Кечек, ул. Ф. Энгельса, 70.
Резникова, ул. Ф. Энгельса, 48.
Клячко С., ул. Ф. Энгельса, 74.

ВРАЧИ ПО ГЛАЗНЫМ, УШНЫМ, ГОРЛОВЫМ И НОСОВЫМ БОЛЕЗНЯМ.

Артемьев Н. И., Братский, 69-71.
Архангельский П. Ф., Буденновский, 58.
Борохович Ф. С., Почтов., 112.
Волоконенко А. И., Красноармейская, 11.
Добротворская Н. В., Никольская, 197.
Друскин В. С., Средний пр., 20.
Зимонт Д. И., Ворошиловский, 22.
Кантарович А. Я., Никольская, 147.
Клячко Э. Л., Малый пр., 43.
Коган Е. С., Пушкинская, 82.
Кремлева-Неклюдова Ю. Н., Суворовская, 44.
Кристотурьян Г. И., Нахичевань, 10 линия, 10.
Ланда Р. М., Сенная, 27.
Орлов К. Х., уг. Буденновского и Красноармейской, ской, 68/39 (профессор).
Ошеровская И. А., Сенная, 102.
Попов М. З., уг. Красноармейской и Буденновского.
Сказкина Е. Д., Сенная, 121, уг. Буденновского.
Судоренко Н. Г., г. Черепахина, 6-я улица, 62.
Тер-Оганесьян Н. М., Никольская, 54; тл. 28-39.
Фейтельсон С. Г., Дмитриевская, 100.
Фробергер В. Э., Нахичевань, 15 линия, 8.
Эльперман В. М., Никольск., 126.

ВРАЧИ ПО ДЕТСКИМ БОЛЕЗНЯМ.

Ансерова Т. Г., Нахичевань, 33 линия, 4.
Антик А. Е., Никольский пер., 36.
Аполлонов Б. П., пр. Семашко, 44.
Аристов А. В., Дмитриевская, 20.
Баевский А. З., Средний пр., 19.
Басс Л. Я., Московская, 110.
Беседовская Е. З., Средний пр., 38.
Бриф Л. И., Канкринская, 37.
Бронз-Свирская Е. С., М.-Садовая, 69.
Берк-Штейнграих Р. Л., Дмитриевская, 78.
Васильева З. П., Сенная, 102.
Вейнберг С. О., Малый пр., 21.
Волков В. П., Нахичевань, 1 Советская, 27.
Геккер Ф. А., Пушкинская, 199.
Гиммельштейн-Бахрах Р. Л., Почтовый пер., 30.
Глеккель Г. М., Никол. пер., 168.
Гранделевский И. Е., Сенная, 71.
Гинзбург, Ворошиловский, 21.
Дубровкин Н. Ш., Почтов., 19.
Дулье-Хрящикова К. К., Суворовская, 29.
Дохманов М. Г., Ермоловская, 43.
Елицер С. И., Пушкинская, 82.
Жолков А. С., Буденновский, 77.
Каган М. И., Никольский пер., 39.
Кастаниев М. М., Нахичевань, 26 линия, 8.
Кечек Е. С., Нахичевань, 26 линия, 27.
Кривицкая-Якобсон Р. В., Пушкинская, 75.
Лавриненко Б. И., ул. Ф. Энгельса, 32.
Лансберг М. Е., Пушкинская, 33.
Левенштейн Ф. И., Пушкинская, 119.
Лейбова П. И., Малый пр., 43.
Мазлумов М. С., Ленгородок, В.-Луговая, 8.
Мерджанян-Гажулова С. С., Нахичевань, 16 лин., 6.
Меснянкина Н. А., ул. Ф. Энгельса, 114.

Миляева Д. И., Малый пр., 35.
Орлов К. Х., уг. Буденновского и Красноармейской.
Олевский М. М., Московская, 1.
Осиновский Н. И., Нахичевань, 12 линия, 17.
Оснас С. З., Дмитриевская, 21-25.
Пасманик-Берестовицкая, Никольская, 11.
Петров П. А., г. Черепахина, 6-я улица, 134.
Подгаевская-Бакитько Л. В., Пушкинская, 53.
Рейхсфельд Г. М., ул. Ф. Энгельса, 142.
Рогоскина М. А., Пушкинская, 33.
Рожанская Н. Н., Суворовская, 41.
Розенбойм П. А., Дмитриевская, 52.
Румянцев Е. Г., Малый пр., 92.
Рахт П. П., Рождественская, 22-73.
Салтыков А. И., Нахичевань, 19 линия, 10.
Сардарова Р. К., Рождественская, 71.
Сармакешев Я. Г., Нахичевань, 2 Майская, 19.
Сесицкая Э. А., Нахичевань, 21 линия, 22.
Степанов, А. М. Новодворцов., 5.
Сафир, Очаковская, 72.
Тангаян А. Х., Нахичевань, пл. Толстого, 15.
Танатарова Б. И., Нахичевань, 18 линия, 56.
Тер-Нишаньянц М. В., Канкринская, 8.
Тушнова А. Н., Нахичевань, 7 линия, 11.
Фейдер М. М., Московская, 46.
Хабургаянц-Малхасова Е. Я., Нахичевань, 24 л., 7.
Хумашьян-Попова М. М., Нахичевань, 23 линия, 22.
Червнянская Ф. А., ул. Ф. Энгельса, 43.
Шляфирнер Х. М., Ст.-Почтовая, 181.
Шнурман В. И., Средний пр., 8.
Эрлих С. З., Средний пр., 25.

ВРАЧИ ПО ЖЕНСКИМ БОЛЕЗНЯМ И АКУШЕРКИ.

Бабицкая Р. Е., Никольская, 54; тл. 28-39.
Балтер-Эльбом, Никольск., 89.

Бобовская Н. Н., Нахичевань, 17 линия, 24.
Богатырева М. Т., Покровский, 100.
Брук В. Я., Никольск., 94.
Волковицкий Е. П., Никольская, 86.
Гамм П. А., Пушкинская, 86.
Гольденштейн В. И., Никол. пер., 42.
Гарфункель П. А., Средний пр., 10.
Григоренко К. И., Ст.-Почтовая, 232.
Гутман Ф. В., Ст.-Почтовая, 178.

Давыдов В. В., Дмитриевская, 58.
Дорман Е. И., Средний пр., 34.
Ежерец А. М., ул. Ф. Энгельса, 102.
Жданов П. А., Нахичевань, пл. Карла Маркса, 6.
Житомирский Я. Г., Казанский пер., 97.
Жолков А. С., Буденновский, 77.
Зелевинский Е. А., Мало-Садовая, 18.
Зильберман, ул. Ф. Энгельса, 81.
Иваницкая, Казанская, 8.

Калмыков М. А., Казанск., 30.
Квавильян, Нахичевань, 1 Вознесенская, 19.
Кейзеров В. Я., Рождественская, 76.
Кернер, Никольская, 138.
Кечек Е. С., Нахичевань, 26 линия, 27.
Клейнер Б. А., Сенная, 130.
Клецкин М. Е., Казанский пер., 28.
Ковалерчук Б. Л., М.-Садовая, 44.
Контарович О. Я., Никольск., 87.
Кордонская-Лихтенштейн М. А., ул. Ф. Энгельса, 89.
Крупеников Н. В., Пушкинская, 115.
Левитов М. Л., Никольск., 74.
Левицкая А. Ю., Нахичеванский пер., 63.
Лельчук П. Я., Тургеневская, 87.
Лившиц С. Р., Казанский пер., 34.
Литова Р. И., Воронцовская, 30.
Луцкая-Эльтерман С. Г., Никольская, 126.

Малиновский А. А., Нахичевань, 1 Георгиевская, 17.
Маркус Е. Б., Никольск., 12.
Медалье Г. Ю., В.-Бульварная, 11.
Меснянкина Н. А., ул. Ф. Энгельса, 141.
Мнакян А. С., Нахичевань, 23 линия, 1.
Михайлов Н. А., Сенная, угол Казанского.
Макарова К. И., Никольский пер., 94.
Нейман П. А., Екатерининская, 26.
Немзер В. И., ул. Ф. Энгельса, 69.
Немировский Б. И., ул. Ф. Энгельса, 27; тл. 5-01.
Окулич Л. В., Нахичевань, 6 линия, 4-б.
Олевская-Клячкина Ф. М., Казанск., 80.
Ошеровская-Дунаевская-Блюм А., Сенная, 102.
Парамонова Ф. Ф., ул. Ф. Энгельса, 99.
Под'якова М. Н., Ст.-Почтовая, 97.
Полищук М. М., Н.-Бульварная, 2.
Поляков Н. Я., Никольская, 82.
Прицкер З. Н., Братский, 92.
Пучкева А. Д., Малый пр., 86.
Рабинович-Бродская Ф. И., Дмитриевская, 126.
Равкин И. Г., Казанск., 83.
Резниченко Б. К., г. Черепахина, 6-я улица, 62.
Рожанская Н. Н., Суворовская, 41.
Розенбойм П. А., Дмитриевская, 52.
Рысс-Фишельсон И. М., Ростов н-Д.
Саблина М. С., Братский, 81.
Салтыкова-Белоножко Е. П., Нахичевань, 8 лин., 5.
Самсонович Т. Ш., Дмитриевская, 122.
Сесицкая Э. А., Нахичевань, 21 линия, 22.
Сидоров П. П., Пушкинская, 83.
Соловьев Н. Г., Нахичевань, 14 линия.
Суринов А. И., Доломановский, 90.
Теодор Л. Б., клиника Донуниверситета.
Тер-Оганесьян Р. Е., Никольская, 54; тл. 28-39.
Трапезонцев Б. Г., Нахичевань, 1 Георгиевская, 6.

Трегубов С. Л., Средний пр., 20.
Турчина К. М., Степная, 144.
Тушнова А. Н., Нахичевань, 7 линия, 11.
Угрюмова-Гасбарьян А. П., Нахичевань, 26 лин., 12.
Фалин К. Я., Никольская, 71.
Функель В. В., Малый пр., 43.
Хачкурузов Я. К., Нахичевань, 1 Советская, 35-б.
Хейфец С. В., ул. Ф. Энгельса, 69.
Хлебникьянц-Маснакьянц Б. К., Нахич., 18 лин., 12.
Чайлахчиянц М. Г., Нахичевань, 1 Майская, 25.
Черепахин Г. К., ул. Ф. Энгельса, 110.
Шамшин А. В., Ст.-Почтовая, 112.
Шапиро Г. В., Ткачевский, 6.
Широкова А. С., Пушкинская, 80.
Широченский А. Г., Красноармейская, 166.
Эрлих С. З., Средний пр., 25.
Бубес Р. И., Дмитриевская, 72.
Давыдова Е. Я., Екатерининская, 20.
Лукьянова А. В., Покровский, 56.
Орленкова-Зильберман А. А., Почтовый пер., 80.
Сабсович Р. Е., Дмитриевская, 33.
Кинус Р. С., Кольцовский, 7.
Сафир А. Д., Очаковская, 72.
Любнотка А. М., Ткачевский пер., 43.
Лютович М. А., Ст.-Почтовая, 147.

ВРАЧИ ПО МОЧЕПОЛОВЫМ, ВЕНЕРИЧЕСКИМ И КОЖНЫМ БОЛЕЗНЯМ.

Айрапетянц Г. Г., ул. Ф. Энгельса, 26-38, уг. Братского п.; тл. 20-45.
Алавердиев И. Г., Нахичевань, 29 линия, 15.
Альтер М. Ф., Малый пр., 42.
Аугенлихт Г. Д., Казанский пер., 75; тл. 21-47.
Балабанов Г. С., Никольск., 5.
Болотный З. С., Казанский пер., 31.

Браиловский С. М., Никольск., 111.
Брянцев Н. М., Пушкинская, 83; тл. 24-51.
Будагов С. И., 1-я Георгиевская, 6.
Вейц А. З., Пушкинская, 105.
Гальперштейн Я. М., Московская, 112.
Гарби В. С., Никольская, 114.
Гербсман, Никольская, 50.
Гитис Я. А., Братский пер., 52.
Горелов И. А., Ст.-Почтовая, 137.
Горелов Р. Л., Московская, 91.
Грушевский А. А., гост. «Бристоль».
Давидянц А. Т., Ст.-Почтовая, 66.
Данилевская Е. Д., Доломановский, 35.
Еринбург З. Ш., ул. Ф. Энгельса, 36.
Ершов С. А., Пушкинская, 87.
Житомирский В. К., Тургеневская, 94.
Золотников Б. М., Ростов н-Д.
Иссерлис Р. Е., Средний пр., 38.
Италинский В. Д., Нахичевань, 25 линия, 15.
Иткин М. М., Почтов., 114.
Иткин Р. М., Никольская, 70.
Каган Л. И., Дмитриевская, 30.
Капетанаки Г. К., Средний пр., 20.
Кириллов, Почтов., 244.
Клигер И. Г., Малый пр., 5.
Кожевников, Екатерининская, 77.
Коников Л. Х., Пушкинская, 97.
Копсицер Р. З., ул. Ф. Энгельса, 48.
Космадис В. Н., ул. Ф. Энгельса, 20.
Кранцфельд М. Л., Никольск., 93.
Лавров А. П., Пушкинская, 251.
Лионик Е. А., ул. Ф. Энгельса, 40.
Лихтенштейн А. М., ул. Ф. Энгельса, 89.
Мальчиков Г. И., Покровский пер., 58.
Маркович Я. С., Богатяновский пер., 40.

Мельников П. И., Лермонтовский уг., пр. Семашко.
Миляев Б. А., Малый пр., 35, кв. 8; тл. 17-73.
Мубдер И. И., Московская, 51.

Одесская М. А., Клиника.
Ольшанский А. О., пр. Ворошилова, 71.
Островенец М. Д., Пр. Ворошилова, 16.

Падва Г. Л., Лермонтовский, 51.
Петросов А. Х., Средний пр. 34.
Платовский А. К., Казанский, 99.

Раппопорт Г. З., Посоховский спуск, 6.
Рафаилов М . Н., Тургеневская, 16.

Саркисянц М. Е., Темерницкая, 89.
Самтар Я. Ф., Братский, 25.
Сегель Е. С., Дмитриевская, 110.
Сегель К. Л., Дмитриевская, 110.
Скачков Т. И., Рождественская, 4.

Тониян Б. Н., Московская, 10.
Трумпельдор С. В. (массаж при полов. бессил.), Малый пр., 35.
Федотова З. В., Пр. Буденного, 75.
Френкель И. Л., Почтов. 290.
Халанай Г. Б., Пр. Семашко, 39.
Чубухчиев П. П., ул. Подбельского, 24.

Ширяев Ф. И., ул. Ф. Энгельса, 68.
Шклявер В. Л., Темерницкая, 84.
Шляхецкий В. П., Казанская, 81.
Шней П. И., Никольская, 147.
Шпунтов И. М., Пр. Буденного, 77.
Юкина К. В., Доломановский, 9.
Волпянский Г. С., Никольск., 83.
Жученков, А. И., Нахичевань, 10 линия, 8-б.
Полетико В. М., Пушкинская, 156.
Цалкин Д. Ц., Кольцовский, 7.
Эппель М. И., Братский, 52.

ВРАЧИ ПО НЕРВНО-ПСИХИЧЕСКИМ БОЛЕЗНЯМ.

Артемов А. А., Братский, 46.
Браиловский, В. В., Никольская, 97.
Васильев Н. М., Пр. Семашко, 44.
Гольдин Р. А., Темерницкая, 51.
Донецкий, А. Г., ул. Ф. Энгельса, 99-б.
Залкинд Э. М., Мало-Садовая, 64.
Корганов Н. Н., Нахичеванский п., 31-б.
Корецкий Г. И., ул. Ф. Энгельса, 131.
Малыкин, Р. Я., Ткачевский, 101.
Межеровская Л. М., Сенная, 258.
Нахманович А. С., Малый пр., 58.
Покровский П. И., ул. Ф. Энгельса, 136.
Прохватилова Е. С., Крепостной, п.
Тер-Семенов, Малый пр., 62.
Шефтель П. Н., Дмитриевская, 33.

ВЫВЕСКИ И ПЛАКАТЫ.

1-ая Артель «Плакат», Дмитриевская, 78, уг. улицы Подбельского.
Трудовая Артель раб. вывесок «Реклама», Казанская,
Трудовая Артель раб. вывесок «Реклама», Казанск., 76.
Даниленко—вывески, Казанский, 20-91.
Попов—вывески, Никольская, 55.
Мастерская вывесок, ул. Ф. Энгельса, 21.

ГАЛОШИ.

Фрейгин и Беркович, ул. Ф. Энгельса, 80.

ГИГИЕНА.

Санитария и гигиена Золотарева М. И., Сенная, 246.
Санитария и гигиена Масловского, гор. Черепахина, 6-я ул., 113; тл. 11-33.
Санитария и гигиена № 2 Донмедторга, Нахичевань, 1-я Советская, 2-12.

ГОСТИНИЦЫ, МЕБЛИРОВАННЫЕ КОМНАТЫ И НОМЕРА ДЛЯ ПРИЕЗЖАЮЩИХ.

Гостиница «Бристоль», аренд. Хачетурьянц Г. А., Дмитриевская, 68-70, тл. 26-83.

Гостиница «Гранд-Отель», аренд. Пашков А. М., ул. Подбельского, 15; тл. 20-70.

Гостиница «Деловой Двор» ДОМХ'а, Казанский, 26; тл. 9-18.

Гостиница «Нью-Йорк», Никольская улица, 66.

Гостиница «Париж», аренд. Колошеин, уг. Почтовой и Никольск., 31, тл. 5-61.

Гостиница «Рим», Почтовый пер., 31.

Гостиница «Русь», аренд. Хряшин А. Я., ул. Ф. Энгельса, 18, тл. 20-94.

Гостиница «Россия», Дмитриевская, 83.

Гостиница «Сан-Ремо», ул. Ф. Энгельса, 66, тл. 3-06.

Гостиница «Северная», аренд. Бр. Кайнарские, ул. Ф. Энгельса, 94, тл. 21-07.

Гостиница «Славянский Базар», аренд. Терехова П. П., Старо-Почтовая, 67-37, тл. 19-52 (быв. Белова).

Гостиница «Франция», пр. Семашко, 28-83; тл. 3-37.

Гостиница «Южная» аренд. Бр. Антоновы, Московская, 66-39, уг. Буденновского; тл. 11-08.

Номера «Астраханские» аренд. Колошеин, ул. Ф. Энгельса, 5, тл. 2-70.

Номера «Ялта», Дмитриевская, 83, тл. 5-90.

Номера «Эрмитаж», ул. Ф. Энгельса, 50, тл. 11-68.

Меблированные комнаты «Версаль» аренд. Рапопорт Н. А., Почтовый, 35-51, тл. 8-12.

Меблированные комнаты «Железнодорожные», аренд. Солодов Л., Доломановск., уг., Ф. Энгельса, 18-3, тл. 3-01.

Дом Крестьянина № 1—Тургеневская, 46, тл. 16-28.

Дом Крестьянина № 2—пр. Ворошилова, 52, тл. 26-53.

ДЕТСКИЕ ДОМА, ЯСЛИ, ДОМА РЕБЕНКА И ПРАВОВОЙ ОХРАНЫ.

Детдом № 1 НД—Ткачевский, 33.
Детдом № 2 НД—Нахичевань, 14 лин., 18.
Детдом № 3 НД—Почтовый пер., 17.
Детдом № 4 НД—Никольская ул., 169.
Детдом № 5 НД—Верхне-Бульварная, 20.
Детдом № 6 НД—Кузнецкая, 58.
Детдом № 7 НД—Нахичевань, 15 лин., 11.
Детдом № 8 НД—Ленгородок, мастерские имени тов. Ленина.

Детдом № 1 НШ—Пушкинская, 225.
Детдом № 2 НШ—Тургеневская, 92.
Детдом № 3 НШ—Суворовская, 37.
Детдом № 4 НШ—Нахичевань, 14 лин., 16/18.
Детдом № 5 НШ—У братского кладбища.
Детдом № 6 НШ—(Летний) дача бывш. Коренблюма.
Детдом № 7 НШ—(Летний) дача бывш. Дутикова.
Детдом № 8 НШ—(Летний) дача бывш. Чайлахова.
Детдом № 9 НШ—(Летний) дача бывш. Кушнарева.
Детдом № 10 НШ—Нахичевань, 15 лин., 5.
Детдом № 11 НШ—Пушкинская, 91.
Детдом № 12 НШ—Старопочтовая, 133.
Детдом № 13 НШ—Никольская, 93.
Детдом № 14 НШ—Казанская, 86.
Детдом № 15 НШ—Нахичевань, 11 лин., 14.
Детдом № 16 НШ—Ленгородок, Байковская, 82.
Детдом № 17—Нахичевань, уг. 38 лин. и 2 Федоровс.
Детдом № 18 НШ—Ткачевский, 46.
Детдом № 19 НШ—Посоховский спуск, № 20.
Детдом № 20 НШ—Донская, 21.
Детдом № 21 НШ—Нахичевань, 1 Сов., 15.
Детдом № 22 НШ—Нахичевань, уг. 9 лин. и Вознесенской.

Дом ребенка № 1 ДООЗ—Нахичевань, 1 Вознесенская, 13/15; тл. 12-86.

Дом младенца № 2 ДООЗ—Нахичевань, 1 Советская, 6; тл. 11-21.

Дом охраны материнства ДООЗ—Дмитриевская 61, тл. 14-69.

Дом охраны материнства и младенчества (консульт. № 6), Богатяновский, 27.

Дом грудного ребенка, Красноармейская, 180.

Дома правовой охраны:

Дом физ. дифективн., Малый пр., 80.

Дом глухонемых, Мало-Садовая, 161.

Дом умственно - отсталых, Нахичевань, 6 лин., 13.

Дом пор. дифективн., Нахичеванск. полустанок, дача Покровского.

Приемник, Сенная, 125.

Распределитель № 1, Пушкинская, 93.

Распределитель № 2, Красноармейская, 65.

Ясли № 1 ЕПО, Пушкинская, 60; тл. 24-45.

Ясли № 2 ЕПО, Нахичевань, 1 Майская, 5.

Ясли детские имени Ворошилова ДООЗ, Пушкинская 93; тл. 17-95.

Детский сад № 10 СКВО, Буденновский, 67/85.

ЖЕСТЯНЫЕ ИЗДЕЛИЯ.

Стамбульянц В. Ш., Энгельса, 170.

Шварц И. С., Малый пр., 7.

ЖИЛРАЙОНЫ УНИ ДОМХ'А.

Жилрайон № 1, Темерниц., 71; тл. 20-41.

Жилрайон № 2, Московская, уг. Ворошиловского пр., тл. 20-38.

Жилрайон № 3, ул. Ф. Энгельса, 152; тл. 20-18.

Жилрайон № 4, М.-Садовая, 23/22; тл. 20-12.
Жилрайон № 5, Сонная, 121; тл. 20-42.
Жилрайон № 6, Ленгородок, ул. Сабино, 12.
Управление жилищных районов ДОМХ, ул. Ф. Энгельса, 112; тл. 3-78, 21-93, 18-29, 8-65, 13-48, 24-78, 20-06, и 9-79.

ЗАВОДЫ.

Завод бричечников № 1 «Донбричь», Красноармейская, 266/268; тл. 11-18.
Завод винокуренный-дрожжевой государств., Буденновский, 42; тл. 12-49.
Завод водочный государств. № 1, Буденновский, 66; тл. 5-71 и 21-88.
Завод гвоздильно - проволочн. Т-во «Гвоздь», Нахичевань, 5 лин., 12; тл. 26-48.
Завод гвоздильный «Пролетарский Гвоздь», Красноармейская, 51; тл. 23-90.
Завод гвоздильный «Пролетарский Молот», (б. Панина), хут. Олимпиадовка.
Завод гвоздильный «Красный Гвоздильщик» Донснабторга, Братский, 55; тл. 3-43, 6-02 и 6-83.
Завод гвоздильно-проволочн. «Станок» (б. Савина), Нахичевань, 36 лин., 25; тл. 14-91.
Завод газовый ДОМХ'а, Ленгородок, Нижне-Луговая, улица, 3; тл. 24-73.
Завод дерево-обделочный «Красное Знамя», Нахичевань, 19 лин., 74; тл. 1-29.
Завод Дрожжпивспирт, продолжение Красноармейской ул., 9; тл. 9-26.
Завод «Жесть» имени Октябрьской Революции, продолжение Лермонт. ул., 35; тл. 5-85 и 27-89.
Завод кожевенный «Дубитель», Нахичевань, 40 линия, 1; тл. 20-09.
Завод кожевенный 2 государств., Нахичевань, 1 линия, 56; тл. 25-65.

Завод кожевенный 5 государств., продолж. Красноармейской ул., 11; тл. 14-50 и 14-97.

Завод колбасный ДИППО, Нахичевань, 33 линия, 1; тл. 21-85.

Завод колбасный ЕПО № 1, Богатянов., 63; тл. 19-49.

Завод колбасный Артели колбасников, Сенная, 236; тл. 27-93.

Завод колбасный «Мясопродукт» Труд. артели, Восточная ул., 66; тл. 14-65.

Завод колбасный «Спецколбасники» трудовой произв. артели, продолж. Лермонтовской, 9; тл. 7-36.

Завод лесопильный имени Халтурина, Береговая улица, 19/1; тл. 7-01.

Завод литейный «Прогресс», Нахичевань, 1 лин., 4.

Завод лесопильный, Нахичевань, 19 лин.

Завод металлический (б. Токарева), сред., 72; тл. 3-02.

Завод мельничных машин государств. (Донмельмашин), Красноарм., 11/12; тл. 13-97.

Завод машиностроительный Московск. государств. Машинотреста, ул. Ф. Энгельса, 30; тл. 9-10 (контора).

Завод металлический «Красный Металлист», Нахичевань, 28 лин., 17; тл. 16-08 и завкома № 1; тл. 8-45.

Завод мыловаренный «Красный Октябрь» (Сев.-Кав. Жирмасло), Нахичевань, 26 лин., 32; тл. 3-81.

Завод мыловаренный «Мыловар», Нахичевань, 13 линия, 19; тл. 10-98.

Завод мыловаренный «Мыловар», заводск. контора, Нахичевань, 23 линия, к Дону; тл. 22-55.

Завод мыловаренный «Марсель», Воронцовская улица, 24; тл. 23-16.

Завод мыловаренный государств. «Парижская Коммуна», Доломановский, 37/39; тл. 19-36.

Завод маслобойный № 1 «Коммунар» (Сев.-Кав. Жирмасло), Пушкинская, 224/226; тл. 23-87.

Завод маслобойный госуд. № 2 (Сев.-Кав. Жирмасло), Нахичевань, 14 лин., 45/50; тл. 25-52.

Завод маслобойный № 8, М.-Садовая, 33; тл. 18-27.

Завод маслобойный № 9, Нахичевань, 18 линия, 57; тл. 25-01.

Завод маслобойный Хельмер Б. и Лохвицкий Б., Средний, 72; тл. 26-61.

Завод маслобойный № 10 «Самопомощь» ДИППО, Богатяновский, 90; тл. 7-56.

Завод маслобойный «Маслотруд» 1 Ростовск. произв. кооперат. артели, ул. Подбельского, 4; тл. 35.

Завод механический «Спартак» (б. Штамп), Нахичевань, 29 лин., 38; тл. 8.

Завод металлический «Металл» Ростовск. трамвая, Нахичевань, 26 лин., 30; тл. 11-40.

Завод механический и чугунно-литейный «Металлоработник», Нахичевань, 1 лин., 4; тл. 12-95.

Завод металлический ДООТ «Коллектив Металлистов», Нахичевань, 30 лин., 49; тл. 5-80.

Завод пивоваренный «Донская Бавария», Гниловской проезд, 7; тл. 4-60.

Завод пивоваренный государств. «Заря», Буденновский, 42; тл. 12 и 9-20.

Завод пивоваренный «Новая Бавария», украинского Т-ва, Красноармейская, 7; тл. 13-67.

Завод пивоваренный «Приаздонсельсоюз», ул. Энгельса, 35; тл. к-ры—1-45.

Завод сельско - хозяйственных орудий «Красный Аксай», Нахичевань, 35 лин., 68; тл. 5-49, 12-74 и 5-44.

Завод уксусный, коллектива безработных ДООТ, Рождественская, 77; тл. 26-64.

Завод химический «Прогресс» артель инвалидов, 1 переезд Сев.-Кав. ж. д.; тл. 18-59.

Завод чугунно-литейный «Специаль», Нахичевань, 24 линия, 20; тл. 6-82.

Завод чугунно-литейный госуд., М.-Садовая улица, 125; тл. 2-88.

Завод чугунно-литейный «Чугунолит» (б. Шаевич и Бару), Нахичевань, 19 лин., 51; тл. 7-60.

Завод чугуно-литейный имени Сырцова, М.-Садовая, 80; тл. 83.

Завод чугуно-литейный имени Ченцова, Нахичевань, 2 лин., 46; тл. 23-92 и 1-47.

Завод чугуно-литейный госуд. (завком и ячейка), Нахичевань, 2 лин., 46; тл. 1-47.

Завод шиферный Госуд. № 4, Верхне - Гниловская: тл. 6-18.

Завод шерстомойка - кожзавод имени тов. Рыкова, Берег Дона; тл. 27-20.

Завод «Возрождение» Донснабторга», Темерницкий, 42; тл. 5-16.

Заводы Мальцевские (контора), Буденновский, 2/41, тл. 3-16.

Завод «Фондери» (б. Землянских), Нахичевань, 3 линия, 50; тл. 11-77.

Завод химический ВСНХ (контора ОХОЗС), Буденновский, 83.

Завод мин. вод (Попов Г.), Тургеневская, 28.

Завод уксусный (Чмелева), Тургеневская, 32.

ЕПО. Рыбно-засолочный завод, Соляной спуск, 6.

ЗАГОТОВКИ.

Цукублин В. М., Московская, 89.

ЗДРАВООХРАНЕНИЕ.

Донской окружн. отдел Здравоохранения (Донздравотдел), ул. Ф. Энгельса, 115; тл. 26-44.

Краевое управление Здравоохранения (Крайздравуправление), Никольская, 118; тл. 4-58.

ЗЕМЛЕДЕЛИЕ И ЗЕМЛЕУСТРОЙСТВО.

Крайземуправление, Ворошиловский, 16; тл. 22-23 и 8-50.

Донземуправление, ул. Энгельса, 115, 4 этаж; тл. 5-07 и 16-22.

ИГРУШКИ.

Магазин игрушек «Все для спорта», ул. Подбельского, 23/76 (Ицкович И. Ю.).

Магазин игрушек ЕПО № 47, ул. Ф. Энгельса, 96.

Магазин игрушек Пеккер М. Г., ул. Ф. Энгельса, 68.

ИЗДАТЕЛЬСТВА, ГАЗЕТЫ, ЖУРНАЛЫ, КНИЖНЫЕ И НОТНЫЕ МАГАЗИНЫ.

Краевое и Донское отд. по делам литературы и издательства (Донлит), ул. Ф. Энгельса, 115.

«Буревестник» парт. изд. Севкрая, пр. Семашко, 38; тл. 7-55, 20-88 и 2-77.

«Буревестник» (правление партиздат.), Дмитриевская, 99.

«Госиздат» Сеев.-Кав. отделен., ул. Ф. Энгельса, 106; тл: 22-67, 6-98, 10-79 и 20-83.

«Госиздат» издательство Украины, ул. Фр.. Энгельса, 102; тл. 22-20.

«Двигатель», издат. Сев.-Кав. отдел. (контора для об'явлений), ул. Ф. Энгельса, 77; тл. 8-23.

«Коммунист, изд. ЦК РКП (б), Темерницкая улица, 108; тл. 6-36.

Транспечать издат. Севкав. Ком. Агентство НКПС, ул. Ф. Энгельса, 110; тл. 2-08.

«Агитпросвет» издат. Севкав. край отд., Казанская, 91/89.

«Наш Труд» Орган Крайсовпрофа, ул. Фр. Энгельса, 77.

Известия ВЦИК» Донское отд. подписки, ул. Ф. Энгельса, 88; тл. 4-14.

«Советский Юг», Дмитриевская, 33; тл. 20-13, 7-46, 20-14, 19-43, 16-60 и 22-01.

«Молот» редакция газеты, ул. Ф. Энгельса, 11; тл. 14-80 и 6-56.

«Молот» экспедиция и контора, ул. Ф. Энгельса, 24; тл. 2-40 и 11-90.

«Правда» и «Беднота» Донское отд. подписки, ул. Ф. Энгельса, 51/32; тл. 8-81.

«Советский Пахарь», ул. Ф. Энгельса, 11; тл. 19-95 и 2-40.

«Северо-Кавказская Кооперация» (при Крайсоюзе), Московская ул., 69; тл. 26-87.

Севкавкрайпечать экспедции газ. «Советский Юг», ул. Ф. Энгельса, 36; тл. 5-34.

Вечерняя редакция «Молот», Никольская ул., 54.

«Красная Звезда, Сев.-Кав. отдел., издат. центр. воен. газеты, Казанская, 72/18; тл. 2-85.

Журнал «Голос Рабочего», улица. Ф. Энгельса, 77; тл. 4-96.

Журнал «Коммунист» (орган ЦК РКП (б), Темерницкая, 33; тл. 12-56.

Журнал «Искры» орган Севкав УК РКП (б) и РЛКСМ, Ст.-Почтовая, 10.

«Буревестник» центральный книжный магазин, Ф. Энгельса, 90.

«Буревестник» маг. № 1, 1 Советская, 7.

«Буревестник» маг. № 2, Энгельса, 75; тл. 10-22.

«Госиздат» маг. № 1, Энгельса, 106; тл. 22-67.

«Госиздат» маг. № 2, Московская, 73; тл. 4-45.

«Госиздат» маг. № 3, Энгельса, 56; тл. 6-66.

«Донпросснаб» книги и ноты, Энгельса, 116; тл. 16-10.

«Пролетарское Знание» книжн. маг. Сев.-Кав. Бюро ВЦСПС, Энгельса, 77; тл. 5-28.

«Буревестник» книж. маг., ул. Ф. Энгельса, 90.

Оберконтора Спектор Ф. Н., Ворошиловский, 19.

Красный уголок им. 7-го года Октябр. Революции, Ворошиловский, 27.

Юкрайпечать, ул. Ф. Энгельса, 36.

Ленинский уголок Сев.-Кав. Края, книжн. магазин, ул. Ф. Энгельса, 108; тл. 19-97.

«Новая Деревня», издат., ул. Ф. Энгельса, 27.

Ленгиз, сектор Госиздата, изд. и книжн. оптов маг., ул. Ф. Энгельса, 75.

Алексеев, книжн. маг., Буденновский, 20/57.

Уполномочен. торгово - промышлен. газеты и Центр. управл. печати ВСНХ, Средний, 27.

Журналы мод и выкройки, магаз. Трояновский О. И., ул. Ф. Энгельса, 74.

Журнал «Лава» при «Сов .Юге», Дмитриевская, 33.

Газ. «Ленинские Внучата» изд. ОДД, пр. Семашко, 30; тл. 34.

Издательство Сев.-Кав. Краев. об-ва «Долой неграмотность», ул. Ф. Энгельса, 79; тл. 19-83.

Издательство «Донстатбюро, ул. Энгельса, 115; тл. 22-39.

Бюллетень Ростовской на Дону Товарной Биржи (к-ра и редакция), ул. Ф. Энгельса, 102; тл. 15-89 и 20-85.

«Вестник Сев.-Кавк. жел. дор.) (контора и редактия), Управление СКОПС, комн. 240; тл. коммутатор).

Газета «За мир и труд («Красный Каваллерист»). Красноармейская (к-ра и ред.), Пушкинская, 67, штаб СКВО, комн. 13 и 14; тл. коммутатор).

Журн. «Весь Северный Кавказ» орган Крайисполкома (ред и к-ра), Дмитриевская, 33, тл. 12-55.

Газ. «Комсомолец» Крайкома РЛКСМ (ред. и к-ра), Дмитриевская, 33; тл. 20-13.

Журн. «Медицинская Мысль» ДГУ (ред. и издат.), ул. Ф. Энгельса, 141.

Сборник ДОКСА кинологический журн. изд. Донск. общества поощрения и развития кровного собаководства, Пушкинская, 166, кв. 4.

Уполномоченный московского отделения главн. к-ры газ. «Ленинградская Правда», ул. Ф. Энгельса, 59.

Журн. «Прожектор», «Предприятие», «Рабкор» подписка принимается, ул. Ф. Энгельса, 51; тл. 8-81.

«Рабочая Газета» ростовск. отделение, уг. Ф. Энгельса, 51; тл. 8-81.

ИНЖЕНЕРЫ (ТЕХНИКИ И МЕХАНИКИ).

Бакулин А. В. инж., Пушкинская, 144; тл. 15-63.

Видеман М. Е. инж., Малый пр., 50; тл. 18-88.

Горячкин А. И. инж., пр. Семашко, 44; тл. 48.

Калиманов М. Д. инж., Покровский пер., 77; тл. 27-39.

Лещинский Н. Г. тех.-мех., Темерницкая ул., 23; тл. 12-06.

Львов А. И. инж., Средний пр., 8; тл. 15-37.

Минухин И. З. инж., Дмитриевская улица, 126/128; тл. 24-18.

Орциев С. Х. инж., Нахичевань, 16 линия, 25; тл. 24-35.

Погребщиков М. Д. техник, Темерницкая, 17; тл. 3-26.

Поляков Н. В. инж., Нахичевань, 2 Майская улица, 23; тл. 8-66.

Поляков В. В. инж., Нахичевань, 16 линия, 22; тл. 30.

Ротов Г. М. инж., Казанский пер., 46; тл. 24-01.

Старосельский И. Б. инж., Малый пр., 73-б; тл. 11-60.

Столов М. С., Пушкинская, 46; тл. 27-97.

Тупикин И. М. инж., Нахичевань, 12 л., 12; тл. 1-89.

Цивильский А. Е. инж., Сенная, 184; тл. 21-56.

Черчепов Д. Г. инж.-мех., Сенная, 129; тл. 11-88.

Шанин Л. П. инж., М.-Садовая, 157; тл. 18-02.

Шмаев Я. Б. инж.-метал., ул. Ф. Энгельса, 184-б.

Эрастов Л. А. инж., пр. Семашко, 44; тл. 2-12.

Ян Г. Г. инж., Тургеневская, 50; тл. 19-38.

Азерьер С. Х. инж.-технол.-мех., Воронцовская, 56.

Луцкий М. Г. инж.-металлург.-хим., Никольская улица, 126; тл. 28-00.

Бюро инженеров и техников ДООТ, ул. Ф. Энгельса, тл. 20-74.

Окружное инженерное управление, ул. Ф. Энгельса, 34; тл. 5-51.

ИНСПЕКЦИЯ.

Край РКИ (Краевая Рабоче-Крестьянская Инспекция), ул. Энгельса, 57; тл. 25-37, 28-14 и 4-07.

ДОНОРКИ (Донская Окружная Раб.-Крест. инспекция, ул. Энгельса, 115; тл. 28-14, 4-78 и 3-12.

ПШПУ (Полномочное Представительство Государственного Политического Управления), ул. Энгельса, 33; тл. коммутатор 25-35, 4-12, 16-25, 3-47 и 4-13.

КАНЦЕЛЯРСКИЕ И ПИСЧЕБУМАЖНЫЕ ПРИНАДЛЕЖНОСТИ.

Блок И. С., ул. Подбельского, 19; тл. 18-25.

Бумторг, ул. Ф. Энгельса, 67; тл. 12-00.

Госиздат № 1, ул. Ф. Энгельса, 106; тл. 10-79.

Госиздат № 2, Московская, 73; тл. 4-45.

Госиздат № 3, ул. Ф. Энгельса, 56; тл. 6-66.

Донполиграфбум, ул. Ф. Энгельса, 75; тл. 25-26.

Донполиграфбум, ул. Ф. Энгельса, 31; тл. 7-27, 21-52, 16-40, 7-26 и 12-15.

Донполиграфбум, Доломановский пер., 35; тл. 1-40 (Бумфабрика).

Канцелярист, ул. Ф. Энгельса, 63; тл. 18-90.

Канцторг, ул. Подбельского, уг. Дмитриевской ул., 82-22; тл. 2-56.

Мосполиграф, ул. Ф. Энгельса, 57; тл. 10-62.

Вакот, пр. Семашко, 38.
Оптовый склад бумаги «Буревестник», ул. Ф. Энгельса, 90.
Оптовый маг. Донполиграфбума, Буденновский, 26.
«Полесторг» оптовый маг. бумаги, пр. Семашко, 42.
Центробумтрест, ул. Ф. Энгельса, 64.
«Ларек» маг., Московская, 63.
«Кавдон», ул. Московская, 97, (Производство).
«Веритабль», Буденновский, 32.

КАРТОФЕЛЬ.

Склад Будугов С. Т., Воронцовская, 24.
Склад Квочин Г. В., Воронцовская, 24.
Склад Новиков С. Н., Воронцовская, 17.

КЛУБЫ (КРУЖКИ).

Клуб имени Бухарина центральн., Нахичевань, 1 Сов., 28.

Клуб «ВСАСОТР», Буденновский, 24-36; тл. 27-42 и 10-95.

Клуб «ВСАСОТР», отделен. имени Ленских событий, Никольская, 105: тл. 6-53.

Клуб им. Величко ЕПО, городок Черепахина, 6 ул., 169.

Клуб Горбольницы № 1, уг. Богатяновск. и Никольской ул., им. т. Ленина; тл. 23-56.
Клуб «Деловой», М.-Садовая, 20-22; тл. 24-34.
Клуб «Жокей», Ворошиловский, уг. Дмитриевской ул., 33-37; тл. 24-31.
Клуб Комработников имени 1 мая ДОМХ'а центральн., ул. Ф. Энгельса, 139-б; тл. 26-09.
Клуб Кожзавода № 3 (Дубитель), Нахичевань, 40 лин., 1.
Клуб Металлистов, пр. Семашко, 44; тл. 10-91.

Клуб Союза Нарсвязи, им. Подбельского, Темерницкая, 81; тл. 3-35.

Клуб Партийный, (Госпартклуб), ул. Ф. Энгельса, 75; тл. 13-10 и 13-11.

Клуб Партийный районный, имени Ленина, Ленгородок, ул. Сабино, 51; тл. 11-06.

Клуб Пищевкус центр., имени Ильича, Пушкинская, 204-206; тл. 11-62.

Клуб Печатников центр., им. 1 мая, Московская, 101; тл. 19-18.

Клуб пионерский ЕПО, гор. Черепахина, уг. Никольской и 5 ул.

Клуб Пожарников, имени тов. Ленина, Нахичевань, 2 Сов., 18.

Клуб Просвещения при Дом. Работников Просвещения, Пушкинская, 139.

Клуб Рабочей Молодежи центр., Пушкинская, 94; тл. 28-13.

Клуб Рабкоров газеты «Молот», Ворошиловский, 16; тл. 19-74.

Клуб РЛКСМ имени Либкнехта, ул. Ф. Энгельса, 84.

Клуб РЛКСМ, Гниловской спуск, 15.

Клуб Рабземлеса (Нахичеванск. Опытн. Стан.), им. тов. Ленина; тл. 20-21.

Клуб Сужа, Посоховский, 10.

Клуб Транспортников, Старопочтовая, 126; тл. 4-74.

Клуб им. Томского, Нахичевань, 2 Сов. 1; тл. 5-30.

Клуб Швейников, ул. Подбельского, 23.

Клуб Спортивный, Крепостной пер., 76.

Клуб Нарпит, им. Лозовского, ул. Ф. Энгельса, 70.

Клуб Научных работников, ул. Ф. Энгельса, 45.

Клуб Строителей, ул. Ф. Энгельса, 53.

Клуб 1 Майский, союза Коммунальников, Нахичеванская пожарная часть.

Клуб Кожевников, ул. Ф. Энгельса, 47.

Клуб Кожевников, Московская ул., 65 и Темерницкая, 72, (им. Октябрьской Революции).

Клуб ДГТФ, уг. Ворошиловского и Красноармейской ул.; тл. коммутатор 80.

Клуб им. Рыкова (при кожзаводе), Нахичевань, Зеленый остров.

Клуб им. К. Либкнехт при Госшиферном заводе.

Клуб СКОПС'а, Марковская площадь, здание СКОПС.

Клуб им. Ленина при Главных мастерских Сев.-Кав. ж. д.; тл. 12-93.

Клуб им. Скачко, Ленгородок, пр. Коцебу.

Клуб Водников «Маяк», В.-Бульварная улица, 22; тл. 12-83.

Клуб Донгосбумфабрики им. Калинина, ул. Ф. Энгельса, 1; тл. 1-40.

Клуб Районный № 1, территория клиник ДГУ, Пушкинская, уг. Нахичеванского пер.; тл. 14-32.

Клуб Районный № 2, «Красный Уголок» им. Октябр. Революции, Дмитриевская ул., уг. Подбельского.

КРУЖКИ И КЛУБЫ.

По Горрайону:

Клуб Юных Пионеров, ул. Ф. Энгельса, 111.

Клуб Строителей, ул. Ф. Энгельса.

Клуб Физкультуры центр., Буденновский, Штаб СКВО.

Кружок клуба ВСАСОТР, Буденновский, 34.

Кружок клуба Печатников, Московская, 101.

Кружок клуба Кожевников, Московская ул.

Кружок клуба Пищевиков, Пушкинская, 204-б.

Кружок клуба Коммунальников, уг. Крепостного и ул. Ф. Энгельса.

Кружок клуба Нарсвязи, Темерницкая, 81.

По Нахрайону:

Кружок завода Рабочий (клуб им. Томского).

Кружок 3 Гос. кожзавода, Зеленый остров.

Кружок «Красный Сокол», пл. Революции, школа им. Тимирязева.

Кружок Сев.-Кав. ж. д., уг. Крепостного и ул. Ф. Энгельса.

Кружок Швейной мастерской им. Крупской, уг. 18 лин. и Северной.

Кружок при школе им. Свердлова, уг. Никольской и Крепостного.

Кружок при Госмельнице, Посоховский спуск.

Кружок завода «Жесть», прод. Лермонтовской и Крепостного.

Кружок при 2 Гостипографии, уг. Ф. Энгельса и Нахич. межи.

По Ленрайону:

Кружок Ростузла, Екат. ж. д., Екат. вокзал, здание Учпрофсожа.

Кружок Сев.-Кав. Транспортн. потреб. о-ва, уг. Ф. Энгельса и Почтового пер.

Кружок при Бумфабрике, ул. Ф. Энгельса, 2.

Кружок при Рабфаке, Сенная ул., быв. Торговая школа.

Кружок «Молот», ул. Ф. Энгельса.

КОЛЛЕКТИВЫ БЕЗРАБОТНЫХ.

Коллектив Швейников, ул. Ф. Энгельса, 54; тл. 16-65.

Коллектив Шапошников, ул. Подбельского, 19; тл. 1-03.

Коллектив Прачек, Темерницкая, 72.

Коллектив Сапожников № 1, Темерницкая, 116; тл. 21-71.

Коллектив Курьеров, посыльн., перевозочн. и папиросников, Рождественская, 52; тл. 27-88.

Коллектив Хлебопекарей, Баташ. ул., уг. Нахичев. пер.; тл. 17-49.

Коллектив Письмоводителей, ул. Ф. Энгельса, 136; тл. 2-32.

Коллектив Электро-монт., водопровод. и слесар., Семашко, 30; тл. 4-03.

Коллектив Бричечников, Скобелевская, 286-268; тл. 11-18.

Коллектив Колбасников, 5 лин., 30.

Коллектив Швачек, Никольская, 64; тл. 1-98.

Коллектив Котельщиков, Береговая, 6.

Коллектив Сапожн. мех., Братский, 39; тл. 7-03.

Коллектив Металлистов-кроватчиков, Нах., 30 лин., 49; тл. 5-80.

Коллектив Маслозавод, Нах., 17 лин., 68-а.

Коллектив Рыбников, Смирн. списк, 2; тл. 6-76.

Коллектив Кузнецов, Темерниц. пр., 34.

Коллектив инж.-техников, ул. Ф. Энгельса, 34; тл. 20-74.

Коллектив Шорников, Буденновский, 10.

Коллектив Зубврачей, улица Ф. Энгельса, 100; тл. 15-02.

Коллектив Бондарей, Братский, 50.

Коллектив Нарпит № 1, Казанский, 37.

Коллектив Нарпит № 2, ул. Ф. Энгельса, 83.

Коллектив Уксусное произв., Рождеств., 77.

Коллектив Железнодорожников, вокзал; тл. 74 и 136.

Коллектив Обойно-одеяльно-матрацное производство, Никольская, 69; тл. 1-98.

Коллектив по распространению литературы, ул. Ф. Энгельса, 136; тл. 2-32.

КОМБИНАТЫ, ТОВАРИЩЕСТВА И РАЗНЫЕ ОБ'ЕДИНЕНИЯ.

Автопромторг, Сев.-Кав. контора, ул. Ф. Энгельса, 58; тл. 7-79.

Аздонкубтпо, Средний пр., 6; тл. 9-54.

Азовско-Донское Торгово-Промышленное Т-во, Буденновский, 11; тл. 16-17.

Азнефть, Сев.-Кав. контора, Дмитриевская ул., 99; тл. 7-85.

Вакот, Ростовская контора, пр. Семашко, 38; тл. 20-22.

Волго-Кас.-лес, Береговая, 4; тл. 2-07 и 6-50.

Вязник-Муром-Об'ед. Госуд. Льняных фаб., Буденновский, 37; тл. 25-94.

Главрыба, Московская, 57; тл. 21-45.

Главрыба, Пушкинская, 55; тл. 22-32.

Госторг, М.-Садовая, 21; тл. 27-50, 12-94, 5-21, 13-76, 13-98, 7-63 и 27-54.

Госсельсклады, ул. Ф. Энгельса, 87-89; тл. 14-49, 24-54, 21-02 и 5-12.

Госсельсклады, (разн. семена), Ткачевский пер., 48; тл. 25-40.

Госпромцветмет, ул. Ф. Энгельса, 75; тл. 4-61 и 20-37.

Гранат Т-во, Тургеневская, 44; тл. 15-01.

ДИППО «Самопомощь», пр. Семашко, 42; тл. 6-59.

Дагнаркомзем, ул. Ф. Энгельса, 99-б; тл. 27-33.

Дагсовнархоз (доверенный), ул. Ф. Энгельса, 99-б; тл. 23-33.

Донбазсиликат, Сев.-Кав. контора, Никольская, 74; тл. 8-24.

Донкустрем, пр. Семашко, 35; тл. 12-04.

Донлесстеклострем, Ворошиловский, 16; тл. 18-68 и 12-26.

Донмедторг ДООЗ, Средний пр., 18; тл. 12-43.

Донмельмашина Т-во, ул. Ф. Энгельса, 21; тл. 15-09.

Донполиграфбум, ул. Энгельса, 31; тл. 21-52, 16-40. 7-26, 7-27 и 12-15.

Донполиграфбум (учетно-технический отдел), Никольская, 81; тл. 18-82.

Донпроснаб, ул. Ф. Энгельса, 116; тл. 7-59.

Донснабторг, ул. Ф. Энгельса, 73; тл. 6-40, 4-16, 20-17 и 11-53.

Донснабторг, маг. № 6, Московская, 65; тл. 16-88.

Донснабторг, база № 2, Буденновский, 21; тл. 10-31.

Донснабторг, база № 6, Буденновский, 2; тл. 20-36.

Донсельмаш, Нахичевань, 36 лин., завод «Аксай»; тл. 13-77.

Донпроснаб, Строительно-Технич. контора, Ворошиловский, 37; тл. 10-99.

Донское Управление Строительных работ (ДУС), Средний пр., 22; тл. 16-04.

Донуголь, Ростовское отд., ул. Ф. Энгельса, 98; тл. 9-73, 24-62 и 25-86.

«Дюмон» Промтехконтора, Никольская улица, 42; тл. 22-17.

Жесть, Промпаевое товарищество, Московская, 57; тл. 21-21.

Жирмасло, Сев.-Кав. крайконтора, Ворошиловский, 14; тл. 24-04, 19-04, 4-39, 14-55, 6-71, 22-72 и 27-59.

И.Н.О.П., Торговое А-то, Тургеневская, 60; тл. 8-43.

Киштромторг, продолжение Суворовской ул., 18; тл. 22-92.

Комвнуторг, Сев.-Кав., пр. Семашко, 42; тл. 12-02 и 2-78.

Комвнуторг, Донской Окружной, ул. Ф. Энгельса, 115; тл. 4-36 и 16-71.

«Красный Восток», Бухарское Госуд. Промпредприятие, Буденновский, 47; тл. 5-19.

Краймельотдел, Буденновский, 75; тл. 17-04 и 17-81.

Кредитбюро, Сев.-Кав. Крайконтора, ул. Ф. Энгельса, 97; тл. 2-83.

Кредитбюро, Сев.-Кав. Крайконтора, ул. Ф. Энгельса, 102; тл. 23-32.

Кубчернефть, контора Представит., ул. Ф. Энгельса, 28; тл. 2-92.

Кустпромкредит, ул. Подбельского, 24; тл. 20-63.

Льно-правление, Ростовск. отд., ул. Ф. Энгельса, 47; тл. 16-19.

Маслоцентр, Ростовское отд., ул. Ф. Энгельса, 62; тл. 2-03.

Металлист, Техконтора, ул. Ф. Энгельса, 83-б; тл. 14-36.

Москвошвей, Ростовское отд., Буденновский, 49; тл. 17-33. (Сейчас Ленинградодежда).

Мострикотаж, Буденновский, 47; тл. 22-90.

Новоросцемент, Ворошиловский, 14; тл. 10-80, 16-66 и 11-93.

Перкун и Эберт, Строительная контора, Никольская, 74; тл. 21-33.

Персидское Генеральное Консульство, Комиссионный отдел, Тургеневская, 48; тл. 16-83.

Полесторг, пр. Семашко, 42; тл. 16-68.

Полесторг, ул. Подбельского, 16; тл. 16-67.

Продасиликат ВСНХ, Московская, 73; тл. 25-70.

Промвоенторг, Отделен. Главн. Упр. Воен. Пром., ул. Ф. Энгельса, 52; тл. 9-25.

Промвоенторг, Отд. Главн. Упр. Воен. Пром., Буденновский, 18; тл. 27-80.

Прумп, ул. Ф. Энгельса, 41; тл. 21-13.

Райуполтоп, ул. Ф. Энгельса, 115; тл. 1-31.

Российское Регистр. Рост. н-Д. Бюро, Малый пр., 15-б; тл. 3-60.

Сев.-Кав. Крайсовнархоз, Ворошиловский, 14; тл. 1-19, 27-61, 11-30, 3-19, 25-02, 27-18 и 27-22.

Сев. Кав. Госсклад, ул. Ф. Энгельса, 63; тл. 17-41.

Сев.-Кав. Лес-Торгпромотдел, ул. Подбельского, 17; тл. 22-06.

Сев.-Кав. Акторг, Ворошиловский, 14; тл. 24-50, 18-05, 25-72 и 17-80.

Сев.-Кав. Крайспирт, Буденновский, 66; тл. 6-67.

Сев.-Кав. Отат (быв. Ювотат), ул. Ф. Энгельса, 77; тл. 9-57 и 9-56.

Сев.-Кав. Сталь, Малый пр., 64; тл. 24-68 и 24-69.

Сев.-Кав. Шерсть, ул. Ф. Энгельса, 64; тл. 11-69, (б. Ювостшерсть).

Сельпромторг, Сев.-Кав. Края, ул. Ф. Энгельса, 106; тл. 8-56, 8-54, 8-55, 19-44 и 19-53.

Сельпромторг, Паевое Т-во ВСНХ, Темерницкая, 73; тл. 8-35.

Стройпуть контора, Никольский пер., 57; тл. 27-67.

Судокредит, Буденновский, 45; тл. 6-70.

Текстшвейпром, Московская, 53; тл. 5-31.

Госкрайтехконтора (при Крайсовнархозе), ул. Ф. Энгельса, 91; тл. 11-72, 3-64 и 95.

Техноимпорт Госторга, ул. Ф. Энгельса, 57; тл. 4-49, 15-33 и 9-02.

Уполнаркомвнешторг, пр. Семашко, 42; тл. 2-75.

Уполцентрокишпрод, Городские бойни; тл. 19-89.

Химторг, Сев.-Кав. Крайправление, ул. Ф. Энгельса, 40; тл. 12-86 и 11-01.

ЦАТО, уполномоченный на Сев. Кав., Ворошиловский, 12; тл. 7-50.

ЦАТО, Центральная торговля, Никольская, 50; тл. 16-47 и 21-13.

Центросоюз (Доверенный Сельхоз на Сев. Кав.), ул. Ф. Энгельса, 98; тл. 4-53.

Чаеуправление, Ростовское н-Д. Отделение, ул. Ф. Энгельса, 54; тл. 23-10.

Штеровское Строительство, Главконтора, ул. Ф. Энгельса, 130; тл. 4-98 и 28-51.

Приаздонсельсоюз, ул. Ф. Энгельса, 35; тл. 1-45, (макаронная фаб., пивоварен. завод, мельница и баз-склад).

КОМИТЕТЫ.

Комитет Аксайский районный, Нахичевань, 14 лин., 6; тл. 3-44.

Комитет Заводской гор. Част. Кож. Предприятий, Буденновский, 47; тл. 5-78.

Комитет Донской Помощи Инвалидам, Московская, 104; тл. 16-97.

Комитет Местных Мастерских («Красный Моряк»), Берег Дона, Азовская пристань; тл. 26-54.

Комитет Новбаза (Торговцев), Ворошиловский, 29; тл. 13-30.

Комитет Новопоселенского базара, гор. Черепахина базар; тл. 2-80.

Комитет Нахичеванского базара, Нахичевань базар; тл. 7-37.

Комитет Об'единений Металлистов (Заводской), пр. Семашко, 49; тл. 26-01.

Комитет Телефонной Сети, пр. Семашко, 47-57; тл. 2-15 и 3-40.

Комитет работников транспорта Ростузла, пл. С. Д. Маркова.

Комитет Старбаза (Торговцев), Старбаз; тл. 11-38.

Комитет Покровского базара (Торговцев), ул. Ф. Энгельса, Покровск. баз.: тл. 16-56.

Комитет Союза Транспортников Линпрофсожа, Вокзал.

Комитет Торгового Порта, Средний пр., 6; тл. 4-17.

Комитет Об'единенный (бань, прачек и парикмахеров), Ворошиловский, 67.

КОНДИТЕРСКИЕ, (булочные)

ДИППО («Возрождение»), ул. Ф. Энгельса, 102; тл. 2-66.

ДИППО «Слава Инвалида», ул. Подбельского, 18; тл. 6-12.

ДИППО «Реномэ Инвалида», ул. Ф. Энгельса, 82.

ДИППО «Вперед», Рождественская, 58; тл. 27-10.

ДИППО «Реномэ Инвалида», Нахичевань, 1 Советская, 5.

ЕПО № 1, ул. Ф. Энгельса, 82; тл. 18-84.

ЕПО № 2, ул. Ф. Энгельса, 51; тл.

Чашка Чая, ул. Ф. Энгельса, 67; тл. 15-25.

«Урожай», Доломановский пер., 12, (булочная).

Габрильян, ул. Ф. Энгельса, 63.

«Самопомощь» № 3, ул. Ф. Энгельса, 27.

Дьяченко, Тургеневская, 43-29.

Аганьянц Н. С., Буденновский, 67.

Ковалев Я. М., Буденновский, 89.

КОНСУЛЬСТВА.

Персидское генеральное Вице-консульство, Ворошиловский, 49-19; тл. 6-33.

Персидский генеральный консул Мирзо-Керим-Хан, Ворошиловский, 49-19; тл. 13-81.

Вице-консул Хабибула, Ворошиловский, 49-19.

КОНСУЛЬТАЦИИ И ЮРИДИЧЕСК. ПОМОЩЬ.

Центральное консультационное Бюро Коллегии защитников, Никольская, 152-б; тл. 27-41.

Консультационное Бюро Коллегии защитников при ДГТФ, Сенная, 129.

Консультационное Бюро Коллегии защитников при Нахичеванском ДОМХ, Нахичевань, 1 Советская, 17.

Консультационное Бюро Коллегии защитников при Отделе охраны материнства и младенчества ДООЗ'а, ул. Ф. Энгельса, 115.

Юридическое Бюро Крайсовпрофа, ул. Ф. Энгельса, 77; тл. 18-00.

Юридическая консультация при Севкавотделе союза ВСАСОПР, Буденновский, 34-36; тл. 27-42.

Коллегия защитников, Никольская ул., 152 б, комн. 1; тл. 27-41.

КОНФЕКТЫ.

Вишнинский В. К., Воронцовская, 44.
Селютин Н. С., Воронцевская, 34.

КОНЮШНИ.

Ординцов П. И., Гниловская, 8.
Имидбаевы С. Я и Ф. Я., Ворошиловский, 51.

КООПЕРАТИВНЫЕ УЧРЕЖДЕНИЯ И ПАЕВЫЕ ТОВАРИЩЕСТВА (И КРЕДИТ. УЧРЕЖДЕНИЯ).

«Вукоспилка», Всеукраин. Кооп. Союз, ул. Ф. Энгельса, 63; тл. 28-68.

«Вукоспилка», Всеукраин. Кооп. Союз, Никольская, 83; тл. 24-93

«Доннемсельсоюз», ул. Подбельского, 17; тл. 19-55 и 4-21.

ДППО, Правление, Московская ул., Корпус бывш. Ильченко; тл. 6-63 и 16-23.

«Донкоопкредит», Никольская, 83.

«Донкустрем», Союз кооператоров, Казанская, 77-35.

ЕПО, ул. Ф' Энгельса, 56; тл. 28-05, 26-20, 10-38, 11-78, 5-13, 23-01, 12-47, 26-23 и 2-99.

ЕПО, Ком'ячейка, ул. Ф. Энгельса, 58; тл. 11-36 и 23-74.

ЕПО, Паевое Отделение, Никольская, 70.

«Кусткож», Кооперативное Т-во, Московская, 71; тл. 9-89.

«Кустметалл», Кооперативное Т-во, пр. Семашко, 35; тл. 18-65.

«Крайрабсекция», рабочей Кооперации (при Крайсоюзе), Московская, 69; тл. 2-68 и 17—коммутатор Крайсоюза.

«Ларек», Сев.-Кав. Паевое Т-во, ул. Подбельского, 17; тл. 14-16.

«Латкоон», правление, Дмитриевская, 45; тл. 7-21.

«Латкоон», Кооперативное Т-во, ул. Ф. Энгельса, 54; тл. 17-92.

«Латкоон», ул. Энгельса, 67.

Московское Протребительское О-во, Сев.-Кав. Контора, Никольская, 75; тл. 4-34.

Об'единение Кавказское Донское, Буденновский, 24; тл. 18-17.

«Росткоопшвей», ул. Подбельского, 18; тл. 18-62.

«Селькредит», Кредитное Кооперативное Т-во, Сенная площадь, 12; тл. 5-56.

Союз Кооперат. Жилтовариществ, ул. Ф. Энгельса, 104; тл. 21-50.

«Сельсоюз», Сев.-Кав. Краевой, Ворошиловский, 23; тл. 32-12, 27-29 и 15-40.

Семенное Бюро Донского О-ва Сем. Огород, Старбаз; тл. 12-89.

Сев.-Кав. ТПО, ул. Ф. Энгельса, 39; тл. 20-39, 20-90 и 22-68.

Сев.-Кав. ТПО, пл. С. Д. Маркова; тл. 26-33.

Сев.-Кав. ТПО, Ленгородок, Луговая, 46/13; тл. 28-73.

Союз потреб. Общества Сев. Кав., Московская, 69; тл. 1-16, 2-06, 4-70 и 1-54.

Союз потреб. Общества Сев. Кав., Буденновский, 59; тл. 27-45 и 9-57.

Трудовой Комбинат, Задонской Кооперации, пр. Семашко, 22; тл. 7-19.

Трудовой Комбинат, Задонской Кооперации Кредит, Старбазар, Кожев. Корпус; тл. 16-87.

Шахтинский Рабочий Кооператив, Пушкинская, 120; тл. 6-35.

«Приаздонсельтрудсоюз», ул. Ф. Энгельса, 35; тл. 15-56 и 1-45.

«Союз», Потребительский Кооператив, ул. Ф. Энгельса, 98; тл. 16-69.

Кустпромкредит, Дмитриевская, 81-24.

Ссудо-кредит, Буденновский, 45.

Кредит-бюро, Сев.-Кав. Крайконтора, ул. Ф. Энгельса, 97; тл. 23-32 и Ф. Энгельса, 102; тл. 2-83.

ИНОП, к-ра уполномочен., Никольская, 80; тл. 8-43.

КРАЕВЫЕ ПАРТИЙНЫЕ, СОВЕТСКИЕ И ПРОФЕССИОНАЛЬНЫЕ УЧРЕЖДЕНИЯ И ОРГАНИЗАЦИИ.

Сев.-Кав. Краевой Комитет РКП (б), (Крайком), ул. Ф. Энгельса, 57; тл. 16-36, 27-82, 26,13, 26-16, 4-59, 16-32, 18-30, 27-79, 26-22, 26-24, 18-88, 26-21, 9-94, 9, 83, 26-27, 28-41, 21-90 и 27-84.

Сев.-Кав. Краевой Комитет РЛКСМ (Крайком), ул. Ф. Энгельса, 57; тл. 27-83.

Сев.-Кав. Краевой Исполком (КИК); тл. 20-24, 13-32, 14-62, 6-79, 24-77, 14-64, 1-42, 2-21, 3-64, 4-47, 2-84 и 12-77.

Сев.-Кав. Краевая Обще Плановая Комиссия (Сев.-Кав. План), ул. Ф. Энгельса, 57; тл. 12-18, 10-59, 7-30, 8-10, 13-40 и 13-42.

Сев.-Кав. Краевой Совет Проф. Союзов (Крайсовпроф), ул. Ф. Энгельса, 77; тл. 16-86, 16-73, 13-16, 18-00, 6-22, 16-35, 21-84 и 13-24.

Сев.-Кав. Управление Уполнаркомфина, Никольская, 141; тл. 21-36, 9-61, 18-86, 9-42, 45, 17-56 и 17-86.

Сев.-Кав. Краевая Прокуратура, ул. Ф. Энгельса, 104; тл. 14-24, 26-49 и 28-29.

Сев.-Кав. Управление Уполнаркомкрай РКИ. Казанский пер., 43; тл. 4-07, 3-66, 25-37, 4-81, 3-53, 3-54, 3-52 и 1-71.

Сев.-Кав. Управление Уполнаркомпрос, Никольская ул., 118; тл. 14-43.

Сев.-Кав. Управление Уполнаркомпрод, Московская, 53; тл. 6-58, 4-00, 4-86 и 3-88.

Сев.-Кав. Краевое Управление Социального Страхования. Никольская ул., 71; тл. 8-03.

Сев.-Кав. Уполнаркомздрав, Никольская, 118; тл. 20-32 и 45-08.

Сев.-Кав. Управление Округа Нарсвязи, Никольская, 97; тл. 12-42, 5-06, 6-81, 27-44, 4, и 9-05.

Сев.-Кав. Уполнаркомзем, Ворошиловский, 16; тл. 8-50, 22-23, 14-94 и 6-46.

Сев.-Кав. Краевое Социальное Обеспечение, Никольская, 118; тл. 1-13.

Сев.-Кав. Управление Уполномоченного по Государственному Страхованию, ул. Ф. Энгельса, 79; тл. 3-59, 4-87, 4-86 и 17-38.

Сев.-Кав. Уполнаркомвнешторг, М.-Садовая ул., 21; тл. коммут.

Сев.-Кав. Комвнуторг, пр. Семашко, 42; тл. 20-78 и 12-02.

Сев.-Кав. Крайсовнархоз, Ворошиловский, 14; тл. коммут. 27-22, 25-02, 27-18 и 3-19.

Сев.-Кав. Отдел Торговой Палаты, пр. Семашко, 42; тл. 12-39.

Сев.-Кав. Управление Таможенного Округа, Темерницкая, 47; тл. 13-46.

Сев.-Кав. Округ Путей Сообщения СКОПС, граница городов; тл. 20-51, 21-66, 20-31, 15-89, 17-79, 1-49, 9-32, 27-90, 23-60, 10-73, 25-99, 8-84, 13, 27-38, 20-52, 19-35, 12-93, 7-82, 6-25, 28-11, 28-09, 24-38, 27-28, 27-26 и 27-25.

Сев.-Кав. Краевое Статистическое Бюро, Ворошиловский, 16; тл. 4-37.

Сев.-Кав. Уполнаркомтруд, Дмитриевская, 121-123; тл. 12-03 и 9-85.

Сев.-Кав. Арбитражный Суд при КИК, ул. Ф. Энгельса, 57; тл. 15-49.

Сев.-Кав. Крайохота, ул. Ф. Энгельса, 72; тл. 26-68, 27-75 и 27-53.

Сев.-Кав. Управление Коннозаводства и Коневодства, ул. Ф. Энгельса, 23; тл. 26-10 и 27-63.

Сев.-Кав. Горное Управление, Ворошиловский, 14; тл. 12-11.

Сев.-Кав. Пром. Строительство (Севпромкавстрой), ул. Ф. Энгельса, 61; тл. 16-92.

Сев.-Кав. Пром. Строительство (Севпромкавстрой), ул. Ф. Энгельса, 63; тл. 25-13 и 27-23.

Сев.-Кав. Совет Физкультуры при КИК, Буденновский; тл. 26-59.

Сев.-Кав. (Кавгидрострой), Ворошиловский, 16; тл. 26-15.

Сев.-Кав. Крайконтора «Уголок Ленина», ул. Ф. Энгельса, 108; тл. 19-97.

Сев.-Кав. Отд. Госпромцветмет, ул. Ф. Энгельса, 75; тл. 4-61.

Сев.-Кав. Отд. Агентства «Связи», ул. Подбельского, 20; тл. 17-87 и 21-91.

Сев.-Кав. Отд. Торго-Акционерн. О-ва ЦАТО, ул. Ф. Энгельса, 41; тл. 21-13.

Сев.-Кав. Отд. Торгово-Акционерного О-ва ЦАТО (контора), Ворошиловский, 12; тл. 7-50.

Сев.-Кав. Районное Управление О-ва «Транспорт», (Райтранспорт), ул. Ф. Энгельса, 43; тл. 14-51.

Сев.-Кав. Крайсовнархоза «Севкавсельпромторг», ул. Ф. Энгельса, 64; тл. общ. 24-40 и 4-68, дирек. 11-02, торг. отд. 11-69.

Сев.-Кав. Крайсовнархоз «Ювакторг», Ворошиловский, 14; тл. 24-50 и 11-30.

Сев.-Кав. Крайсовнархоза «Госкрайтехконтора», ул. Ф. Энгельса, 91; тл. 11-72, 6-64 и 95.

Сев.-Кав. Крайсовнархоза «Ювхимторг», ул. Ф. Энгельса, 40; тл. 11-01 и 12-85.

Сев.-Кав. Крайсовнархоза «Севкавжирмасло», Ворошиловский, 14; тл. 24-04, 4-39 и 19-04.

Сев.-Кав. Крайсовнархоза «Новоросцемент», Ворошиловский, 14; тл. 10-80 и 11-93.

Сев.-Кав. Крайсовнархоза «Севкавтранс», ул. Ф. Энгельса, 82; тл. 20-05.

Сев.-Кав. Крайсовнархоза «Севкавметаллтрест», Нахичевань, 35 лин., 99, «Аксай».

Сев.-Кав. Крайсовнархоза «Севкавкожтрест», Средн. пр., 22; тл. 13-38, 13-37 и 15-85.

Сев.-Кав. Краевое Финуправление, Никольская, 36; тл. 76, 19-76, 13-78, 15-83, 42, 10-43, 2-55, 12-57, 14-85, 14-46, 20-61, 7-65 и 14-31.

Сев.-Кав. Краевой Союз Потребительских Кооперативов (Крайсоюз, Главконтора, Московская, 69; тл. коммут. 1-11, 10-12, 10-54 и 12-08.

Сев.-Кав. Краевой Союз Потребительских Кооперативов (Крайсоюз), Донское отд., Буденновский, 59-63; тл. 9-67, 16-45 и 27-46.

Сев.-Кав. Крайконтора «Азнефть», Дмитриевская, 99-34; тл. 7-85.

Сев.-Кав. Управ. «Севкавшерсть», Дмитриевская ул., 67-30.

Сев.-Кав. Паевое т-во розничн. торговли «Ларек», ул. Подбельского, 17; тл. 14-16.

Сев.-Кав. Крайконтора «Хлебопродукт», Акц. О-во торговли хлебными и другими сел.-хоз. продуктами, Буденновский, 83, угол. Пушкинской; тл. 21-42, 8-96, 19, 37, 13-91, 7-81, 18-76 и 19-75.

Сев.-Кав. Крайконтора «Хлебопродукт» Ростовское н-Д. отделение, Буденновский, 147; тл. 28-74.

КРАСКИ И ОЛИФА.

Мясников и Дюргеров, Буденновский, 39.
Вилков М. Г., Буденновский, 39.

КРЕДИТНЫЕ УЧРЕЖДЕНИЯ.

Кредит-Бюро Сев.-Кав. Краевая контора, ул. Ф. Энгельса, 102; тл. 23-32 и 2-83.

КУЗНЯ.

Гаврилов И. С., Никольская, 259.

КУРОРТНОЕ БЮРО.

Курортное бюро, Николаевская, 118; тл. 12-72.

ЛАРЬКИ И КИОСКИ.

ЕПО № 1—Старбаз крытый рынок (колбасн.).
ЕПО № 2—Ленгородок, базар (колбасн.).
ЕПО № 3—Нахичеванский базар (колбасн.).
ЕПО № 6—Покровский базар (колбасн.).
ЕПО № 8—Новбаз (колбасн.).
ЕПО № 9—Базар гор. Черепахина (колбасн.).
ЕПО № 10—Нахичеванск. базар (колбасн.).
ЕПО № 11—Бойня (при хлебной лавке).
ЕПО № 12—Гниловской спуск (при хлебной лавке).
ЕПО № 15—Ткачевский пер. (при хлебной лавке).
ЕПО № 16—Ворошиловский пр. (при хлебной лавке).
ЕПО № 45—Нахичеванский базар (мануфактурный).
ЕПО № 48—Новбаз (мануфактурный).
ЕПО № 49—Старбаз (Мануфактурный).
ЕПО № 50—Батайский базар (мануфактурн.).

ЕПО № 53—Нахичеванский базар (бакалейн.).
ЕПО № 54—Покровский базар (бакалейн.).
ЕПО № 55—Ленгородок. базар (бакалейный).
ЕПО № 56—базар гор. Черепахина (бакалейн.).
ЕПО № 57—Новбаз (бакалейн.).
ЕПО № 58—Красноармейская ул., казармы имени Ворошилова (бакалейн.).
ЕПО № 59—Старбаз (бакалейный).
ЕПО № 60—Старбаз (рыбный).

«Ларек» Сев.-Кав. Паевое Т-во розничной торговли имеет: 30 уличных киосков, расположенных в разных центральных частях городов Ростова и Нахичевани на Дону, на станции Ростов-Дон, площ. имени С. Д. Маркова и на станции Батайск.

Торговля «Ларьками» производится исключительно в розницу по твердым фабричным ценам: табачных изделий ДГТФ, спичек. махорки. курительной бумаги, папиросных гильз, карандашей. перьев. тетрадей. чая, кофе, сахара, соды, щелока. конвертов. разной бумаги. марки почтовые, карты игральные и др. продукты широкого потребления.

ЛЕД.

Ананьев И. М., Казанская, 50.
Ананьев И. М.. Рождественская, 7.
Карташев И. Ф.. Тургеневская, 8.
Павлов А. Н. Нахичеванский пер.. 9.
Свиропуло К. И., Почтовый пер., 13.

ЛЕСНЫЕ МАТЕРИАЛЫ.

Кашкарев. торговля щепными и лесными матер., Сенбаз. лавка № 1; тл. 1-48.

Юговостлес, торговля лесн. матер., ул. Подбельского, 17 (контора).

Фанерный трест ВСНХ. маг. № 1, Московская, 91.

«Украина» лесн. маг., Темерницкая, 110.

ЛОМБАРДЫ.

Ломбард и аукционный зал ДОМХ'а, Никольская улица, 118; тл. 12-50.

ЛУДИЛЬЩИКИ.

Абдул-Али-Ога-Оглы, Ст.-Почтовая, 155.
Башаев И. К., Пушкинская, 4.
Кичиев Б. М., Никольский, 28.
Курбан-Магомет-Оглы, Ст.-Почтовая, 155.
Магометов Я. В., Казанский, 10.
Чолак-Оглы, Пушкинская, 119.

МАГАЗИНЫ РАЗНЫЕ.

Авакьянц В. Ф., Сенная, 76/78; тл. 4-10.
Аведов С. А., Старопочтовая, 38; тл. 18-89.
АЗДОНКУБТПО, магазин № 1, Тургеневская улица, 50; тл. 8-26.
Аздонкубтпо, маг. № 5, Московская, 65; тл. 17-08.
Аздонкубтпо, Универсальный маг., Старопочтовая, 90; тл. 8-71.
Аздонкубтпо, правление, Средний пр., 6; тл. 9-54.
Аллианс, Т-во, магазин, Московская, городской корпус, тл. 12-14.
Белуженко, Т-во кожевенное, Московская ул., камен. корпус; тл. 13-45.
«Буревестник», ул. Ф. Энгельса, 75; тл. 10-22.
Гвоздь, Акционерное О-во, маг., Старбаз, корпус; тл. 16-93.
Главшвеймашина, маг., ул. Ф. Энгельса, 96; тл. 11-86.
Госсельсклады Сев.-Кав. № 2, Буденновский, 28; тл. 8-02.
Госсельсклады № 3, ул. Ф. Энгельса, 89; тл. 26-39.
Госкино, ул. Ф. Энгельса, 72; тл. 7-89 и 26-17.
Доннефтеторг, Буденновский, 5; тл. 2-18.

Донмедторг, маг. № 1, Старбаз, 3 крыт. рынок; тл. 21-80.

Донмолоко (Приаздонсельсоюза), ул. Ф. Энгельса, 35; тл. 21-17.

Донснабторг маг. № 6, Московская, 65; тл. 16-88.

Доншвейпром маг. № 1, ул. Ф. Энгельса, 84; тл. 11-71.

Доншвейпром маг. № 2, Московская, 65; тл. 2-96.

Доншвейпром маг. № 3,Новбаз, корпус № 1; тл. 2-97.

Еноков С. М., Буденновский, 5; тл. 21-54.

ЕПО № 1—Старопочтовая, уг. Среднего пр.; тл. 8-61.

ЕПО № 2—Богатяновский пер., уг. Ф. Энгельса; тл. 19-30

ЕПО № 4 — Нахичеванская базарная площадь; тл. 9-39.

ЕПО № 5—Ленгородок, пр. Коцебу, 2; тл. 26-38.

ЕПО № 8—Буденновский, уг. Ф. Энгельса; тл. 16-07.

ЕПО № 9—Красноармейская, 176; тл. 19-07.

ЕПО № 10—Тургеневская, 38, уг. Буденновского; тл. 6-62.

ЕПО № 14—Московская, 61; тл. 1-99.

ЕПО № 23—Нахичевань, 1 Советская, 3; тл. 10-97.

ЕПО № 38—гор. Черепахина, 5 ул., уг. Никольского; тл. 7-57.

ЕПО № 52—Нахичевань, 1 Успенская, 27; тл. 13-27.

ЕПО № 66—ул. Ф. Энгельса, 80; тл. 24-08.

ЕПО, магазин и склад, Московская, 67; тл. 1-08.

«Заря Революции» Химфармкомбинат № 2, Ленгородок, Базарная пл., тл. 27-99.

Иоффе Я. З., Московская, 83; тл. 7-49.

Коммунторг, ул. Ф. Энгельса, 66; тл. 19-17.

«Коммунальник» маг. красок, Буденновский, 33; тл. 54.

Коркошко и Компания, Старбаз, 2 крыт. рынок; тл. 14-98.

Красko - лак Т-во, Буденновский, 37; тл. 10-93.

Клетеник, оптический маг., ул. Подбельского, 23.

«Ларек» Т-во, ул. Подбельского, 17; тл. 14-16. Магазин розничный, Московская, 63.

Быв. Маслов, Акционерное О-во, Московская, 64; тл. 10-21.

Масло краска, Озеранский Е. Г., Старбаз, 3 крыт. ряд; тл. 27-35.

Михайлов, оптический маг., пр. Семашко, 41.

Нефтепродукт, Буденновский, 5; тл. 12-53.

Оснас и Макрович, торговля зерно-товарами, Старбаз, корпус бывш. Закеева; тл. 3-32.

Оптический маг. Т-ва Кустметалл, пр. Семашко, 35.

Переходный Труд - дом, маг., улица Фр. Энгельса, 83-а; тл. 7-18.

Пермев С. В., бывш. Т-во, ул. Ф. Энгельса, 31; тл. 25-18.

Петросянц М. П., Тургеневская, 48; тл. 17-45.

«Прогресс» Фридмана Н. А. и Бродскаго А. С., Московская, 66; тл. 1-51.

Продукт-питания, ул. Подбельского, 21; тл. 3-97.

Сапфир, ул. Ф. Энгельса, 80; тл. 7-12.

Сев.-Кав. Промторг маг. № 2, Старбаз, корпус Бахрушинина; тл. 14-84.

Сев.-Кав. ТПО маг. № 1, Вокзал; тл. 2-82.

Сев.-Кав. ТПО маг. № 2, граница городов; тл. 19-72.

Сельпромторг Сев.-Кав. Края, Буденновский, 30; тл. 9-92.

Сельское хозяйство, маг. тех. товаров, ул. Ф. Энгельса, 69; тл. 19-65.

Сетевязальное Донское Т-во, Буденновский, 10; тл. 8-28.

Сетеснасть, Буденновский, 4; тл. 10-84.

Симоньянц С. К., фрукты, Старбаз, фруктовый ряд; тл. 5-11.

Снапир, маг. лекарств. растений, Ворошиловский, 37; тл. 3-10.

Сельского Союза Донского Немецкого, ул. Ф. Энгельса, 67; тл. 76-8.

Сельского Союза Донского Немецкого кожевен., Старбаз, корпус 6; тл. 3-42. (Доннемсельсоюз).

Сельского Союза Донского Немецкого, базисный склад, Тургеневская, 48; тл. 2-93.

Спанченко и Вилков Т-во, Буденновский, 39; тл. 21-01.

Саядов М., торговля фруктами, Никольский пер., 45.

Сев.-Кав. ТПО, Ленгородок, Извольская, 31.

Фролов В. Д. техно - строительные материалы, ул. Ф. Энгельса, 27; тл. 20-67.

Хатанасьян Г. Х., фруктовая торговля, Тургеневская, 50; тл. 28-06.

Химуголь, розничный магазин, Буденновский, 23; тл. 2-94.

Химторг, Сев.-Кав. лакокраска, Буденновский, 31; тл. 21-81.

Шульман, торговля ватой, Буденновский, 20; тл. 11-15.

Донпроснаб, Нахичевань, 1 Сов., 7.

Доброхим маг. красок, Ст.-Почтовая, 84.

«Масло», уг. ул. Подбельского и Ст.-Почтовой.

«Рекорд», маг. скобяной, Московская, 77.

«Возрождение» скобян. маг., Московская, 79.

Доншвейпром маг. платья, Московская, 105.

Векслер, матрацы и одеяла, Московская, 118.

«Щетник» маг., Московская, 106.

Степаненко Я. И. краски, Московская, 66.

Иран, маг. случ. вещей, ул. Ф. Энгельса, 84.

Москвошвей, маг. белья, ул. Ф. Энгельса, 88.

Военспартмаг, ул. Ф. Энгельса, 80; тл. 7-12.

Ленинградтекстиль, ул. Ф. Энгельса, 80.

Промвоенторг, ул. Ф. Энгельса, 52; тл. 27-80 и 9-25, (инструменты: слесарные, кузнечные и плотничные).

Латкооп, ул. Ф. Энгельса, 54.

Ювсельпром, ул. Ф. Энгельса, 64.

Торгперс комисс. отд., Тургеневская, 48.

«Гранит» скобяная, Тургеневская, 46.

Гуревич, скобяная, Тургеневская, 43/29.

Сельобиход, скобяная, Тургеневская, 43/29.

Общества слепых, вышивальная мастерская, Дмитриевская, уг. Подбельского.

МАНУФАКТУРА, ГАЛАНТЕРЕЯ И ГОТОВОЕ БЕЛЬЕ.

Абзинов М., (галант.), Буденновский и уг. Московской, 20/57.

Бомарш («Бон марше») галантерейный маг., улица Подбельского, 23.

«Веритабль» (галан.), Буденновский, 32/51.

«Виктория» (галант.), Московская, 39/66.

«Выгода» галантер. - парфюм.), Буденновск., 20/57.

Галантерея - трикотаж, Казанская, 47/47.

ДИППО № 3, Буденновский, 45; тл. 3-33.

ДИППО швейников, ул. Подбельского, 22.

«Доверие» Эйдельмана и Кулаковского (мануфакт.), Московская, 65; тл. 8-40.

«Доншвейпром маг. № 1 (белье), ул. Ф. Энгельса, 84; тл. 11-71.

«Доншвейпром» маг. № 2 (белье), Московская улица, 65; тл. 2-96.

«Доншвейпром» маг. № 3, Новбаз, 1 корпус, тл. 2-97.

ЕПО № 44, Буденновский, 51/52; тл. 19-91.

ЕПО (мануфактура), Московская, 102; тл. 10-56.

ЕПО (мануфактура), ул. Подбельского, уг. Московской, 17/67.

ЕПО (мануфактур.), Нахичевань, 20 лин., № 2.

ЕПО № 66 (мануфактурно - галантерейный (ул. Ф. Энгельса, 80.

Камвольного Гостреста розничный маг., Московская, 65.

Лейфер, галантерийно - парфюмерный, Семашко,37,

«Ленинградтекстиль» (мануфак.), ул. Ф. Энгельса, 80; тл. 11-74.

«Москва» (мануфакт.), Буденновский, уг. Никольской, 24/62; тл. 16-06.

«Моссукно» (мануфакт.), Московская, 61; тл. 19-62.

«Мострикотаж» (мануфакт.), Никольская, 60/47.

«Посредник» (мануфактур.), Московская, уг. Буденновского; тл. 6-60.

«Посредник» (галантер.), Буденновский, 39; тл. 16-29.

«Прогресс» (галант.), Московская, уг. Буденовского, 39/66.

«Проводник» (галантер.), Буденновский, уг. Московской, 20/67.

«Росторг» (мануфактур.), Буденновского уг. Никоской 47-60; тл. 3-56.

«Росткоопшвей» (готовое платье), улица Подбельского, 18.

«Сбыт» (мануфактура) ,Московская; тл. 18-12.

«Севкавтекстиль», Московская, 59; тл. 19-85.

«Севкавшерсть», ул. Ф. Энгельса, 64; тл. 11-02.

«Синдшвейпром» сейчас (Ленинградодежда) готовое платье, ул. Ф. Энгельса, 84; тл. 18-58.

«Синдшвейпром» (сейчас Ленинградодежда) готовое платье, Буденновский, 49; тл. 10-29.

«Синдшвейпром» (сейчас Ленинградодежда) оптовый маг. и склад, Буденновский, 49; тл. 19-03.

«Трикотаж Москва» (галантерейн.), Никольская ул., уг. Буденновского, 56-/47.

«Текстильсбыт» (мануфактурн.), Никольская, 62/24.

Фатищ (мануфактурн.), Старбаз, 2 крыт. рынок; тл. 16-63.

«Экопомтруд» (мануфактурн.), Никольская; 62/24.

УНИВЕРСАЛЬНЫЕ МАГАИНЫ.

Маг. № 2 ЕПО—ул. Ф. Энгельса, 160; тл. 19-30.

Маг. № 5 ЕПО—Ленгородок, ул. Сабино, 20.

Маг. № 7 ЕПО—ул. Ф. Энгельса, 86.

Маг. № 8 ЕПО—уг. Буденновского и ул. Ф. Энгельса; тл. 16-07.

Маг. № 9 ЕПО—Красноармейская ул., 148 при ДГТФ, тл. 16-07.

Маг. № 15 ЕПО—Нахичевань, базарная площадь, 26.

Маг. № 20 ЕПО—Московская, уг. Никольск, 102/26; тл. 10-56.

Маг. № 32 ЕПО—Старопочтовая, 126 тл. 8-61.

Маг. № 36 ЕПО—Московская, 77; тл. 11-35.

Маг. № 38 ЕПО—гор Черепахина, 5 ул., 162/123; тл. 7-57.

Маг. № 39 ЕПО—Батайская, уг. Азовского Донской.

Маг. № 44 ЕПО — уг. Буденновского и Дмитриевской, 51/62; тл. 19-91.

МАНУФАКТУРА.

Маг. «Экономия», Старопочтовая, 84.

Маг. «Экспрес», Старопочтовая.

Маг. «Работник», уг. Буденновского и Московской ул., 57.

Маг. «Лава», Московская, 59.

Маг. «ТПО», Московская, 59.

Маг. «Донснабторг», Московская, 65.

Маг. «Венский Шик», Московская, 71.

Маг. «Лион» и галантерея, Московская, 78.

Маг. «Свой Труд», Буденновский, 45.

Маг. № 31 ЕПО—Никольская, 109/36.
Маг. № 67 ЕПО—Старопочтовая, крыт. рынок 3.
Маг. № 68 ЕПО—Нахичевань, 1 Сов., 3.
«Игла» галантер., Московская, 53.
«Оборот» галантер., Московская, 57.
Зелиман А. С. галантер., Московская, 66.
Ганк П. Ф. галантер., Московская, 66.
Цвайг, галант., ул. Ф. Энгельса, 67.
Гурвич галант., ул. Ф. Энгельса, 88.
ДИППО «Единение» готов. платье, Богатяновск., 35.
«Ларек» маг. мануф., галант., Московская, 63.

МАСТЕРСКИЯ.

Мастерская арматурная и инструментальная (б. Турчанинова), ул. Ф. Энгельса, 13; тл. 18-56.

Мастерская «Блок» трудартели, ул. Ф. Энгельса, 51; тл. 11-44.

Мастерская «Взаимная Польза» артели инвалидов швейников, ул. Подбельского, 22; тл. 4-33.

Мастерская Главных мастерских имени Ленина (СКОПСА), Ленгородок; тл. коммутатор 4-30 и 4-90.

Мастерская Госторга щетино - сортировочная, Темерницкая, 102; тл. 4-64.

Мастерская граверно - штамповальная О-ва Долой преступность, Никольская ул., 84/34.

Мастерская гробов, ул. Фр. Энгельса, 89 и 105.

Мастерская гробов, пл. К. Маркса, 12 Нахичевань.

Мастерская «Донвесы» труд артели, Красноармейская, 176; тл. 8-57.

Мастерская «Дерево-Дикт» (производство ящиков), Соляной спуск, 2; тл. 5-29.

Мастерская «Донпоследгола» № 1, Буденновский, 81, тл. 11-10.

Мастерская «Донкомсодсельхоз», ул. Ф. Энгельса, 194; тл. 21-25.

Мастерская «Донкомсодельхоза» (обувная № 1), Темерн., 76; тл. 14-47.

Мастерская ДООЗ протезно - ортопедическая, Малый пр., 52, тл. 7-04.

Мастерская Донумзака, универсальная центральная, Сенная, 243; тл. 13-41.

Мастерская «Донполиграфбума», штемпельная № 1, ул. Ф. Энгельса, 92; тл. 8-79.

Мастерская ДИППО техно - химическая «Люкс», Темерницкая, 93.

Мастерская ДИППО механическая «Двигатель» «Двигател», Дмитриевская, 93.

Мастерская ДИППО. деревообделочная и технохимическая, Нахичевань 1, Загородная, 46.

Мастерская ДИППО бричечная и по оборудованию домов «Инвалид Производитель», гор. Черепахина, 65.

Мастерская «Девиз» красочная, Нахичевань. пл., К. Маркса, 21.

Мастерская Добрейцер механическая, пр. Семашко, 43.

Мастерская дам. мод Стом А. М., Никольская, 159.

Мастерская дам. мод Миклина, Никольская, 96.

Мастерская дамск. мод Айвазянц Х. А., Никольская, 84/34.

Мастерская дамск. нарядов Пантелеева В. П., Никольская, 29.

Мастерская ЕПО, Почтовый пер., 45; тл. 18-79.

Мастерская ЕПО (закройная) при магазине № 36, Московская, 77; тл. 11-35.

Мастерская Епифанов слесарно - механич., Никольская, 137.

Мастерская Инспекции мест заключения механическая, Сред. пр., 12; тл. 24-09.

Мастерская Исправдома переплетная, Пушкинская, 158; тл. 28-48.

Мастерская коллектива швейников при ДООТ, ул. Ф. Энгельса, 54; тл. 16-65.

Мастерская коллектива рыбников при ДООТ, Смирновский спуск, 2; тл. 6-76.

Мастерская коллектива шапошников, ул. Подбельского, 19; тл. 1-03.

Мастерская коллектива швачек (1 рабочая), Казанский пер., 51; тл. 1-98.

Мастерская коллектива сапожников при ДООТ, Темерницкая, 116; тл. 21-71.

Мастерская коллектива сапожников № 2 (мехпроизводство), Братский пер., 39; тл. 7-03.

Мастерская «Красный моряк» Морагентства, левая сторона Дона за мостом; тл. 26-50.

Мастерская коллектива письмоводителей при ДООТ, ул. Ф. Энгельса, 136; тл. 2-32.

Мастерская Кандаев, слесарная, Пушкинская, 52.

Мастерская Коренблюм токарная, Никольская, 139.

Мастерская «Кустметалл» производств. кооператива Г-ва жест. издел., Никольская, 108, Новбаз.

Мастерская Коган, кустарная, Новбаз.

Мастерская «Кустметалл» № 5, Дмитриевская, 82.

Мастерская кустарное производство свечей, Ленгородок, ул. Сабино, 29.

Мастерская Кулькес М. Б. мехов, пр. Семашко, 39.

Мастерская каретная, Сенная, 148.

Мастерская МАООТ (мастерская артели ответтруда), Казанская, 54.

Мастерская мережки, Никольская, 106.

Мастерская мережки Кривенко, Казанская, 102.

Мастерская матрацев и одеял, коллектива ДООТ, Никольская, 62/24.

Мастерская матрацев и одеял коллектива ДООТ, Дмитриевская, 81/24.

Мастерская матрацев и одеял, ул. Подбельского, 15.

Мастерская никеллировочная - гальваническая, Никольская, 109.

Мастерская «Нахкоопкредитшвей» Нахичеванское производств. артель, Нахичевань, 8 лин., 65; тл. 27-63.

Мастерская Остер металлическая, Казанская, 77/35.

Мастерская «Прогресс» производство арт. Инвал., Старо-Почтовая, 70; тл. 5-52.

Мастерская Павлова штамповальная, Сенная улица, 157; тл. 5-94.

Мастерская Плетникова слесарно - механическая. Пушкинская, 227.

Мастерская Росина С. И. белья и платья, пр. Семашко, 43; тл. 3-98.

Мастерская «Русь» торгово - промышлен. артель Инвалидов, Нахичевань, 20 лин., 14; тл. 6-03.

Мастерская «Ремень» Трудартели, Нахичевань, Береговая, 19; тл. 15-06.

Мастерская «Работник» трудартели кроватно - проволочного производства, Средний, 20; тл. 20-19.

Мастерская «Радиатор» трудартели слесарно - водопроводная, Старо - Почтовая, 118; тл. 2-49.

Мастерская «Стройтехконтора» деревообделочная, Сенная, 100.

Мастерская Севкавстроя» деревообделочная, ул. Ф. Энгельса, 15; тл. 3-95.

Мастерская «Сокол» трудартель производство курительн. бумаги, Казанская, 53: тл. 27-49.

Мастерская «Стекло» 1 Донск. артели, Буденновский, 20; 8-12.

Мастерская «Самопомощь» ДИППО, пр. Семашко, 42; тл. 6-59.

Мастерская «Строитель» артели Инвалидов, Казанская, 53, тл. 1-56.

Мастерская Сандлер А. кустарно - слесарная, Никольская, 125.

Мастерская столярная ЕПО, Почтовый пер., 45.

Мастерская «Столяр» ДИППО, Ворошиловский, уг. Никольской, 31/106.

Мастерская «Стуфи» столярно-токарная, Казанская, 60.

Мастерская столярно-токарная, Казанская, 76.

Мастерская столярная, Нахичевань, пл. К. Маркса, 14.

Мастерская «Труд Инвалида» ДИППО сапожная, Ворошиловский, 35; тл. 1-06.

Мастерская Ушарова слесарная, Нахичевань, площ. Карла Маркса, 23.

Мастерская «Универсаль» токарная, Пушкинская улица, 165.

Мастерская Цитвара и Кононович чулочная, Буденновский, 45; тл. 1-95.

Мастерская «Штамп» трудартели, Нахичевань, 33 лин., 66; тл. 19-81.

Мастерская шапочно - фуражная коллектива, ул. Подбельского, уг. Никольской, 19/93; тл. 1-03.

Мастерская шляпная дамская кустарная, Никольская, 109.

Мастерская шапок Пономарева, Никольская, 111.

Мастерская шапочная Перельман, Казанская, 77-35.

Мастерская шляп Фабрикантова, Казанская, 77.

Мастерская шляп Мельцарек В. С., Казанская, 112.

Мастерская шляп Матусевич, Дмитриевская, 98-41.

Мастерская шляп Моносзон, Дмитриевская, 97/43.

Мастерская шляп Энзелевич, Дмитриевская, 97/43.

Мастерская шляп Виннокур, Казанский пер., 4/42.

Мастерская шляп Зиловянский, Казанский пер., 28.

Мастерская шляп дамских Звоников А. Д., пр. Семашко, 34.

Мастерская шляп мужск. Хацкевич, пр. Семашко, 45.

Мастерская шляп механическая Зиморевич М. И., пр. Семашко, 39.

Мастерская шляп Рискин Л., пр. Семашко, 39.

Мастерская шляп Букина, пр. Семашко, 37.

Мастерска яшляп Рублева А. Г., пр. Семашко, 31.

Мастерская шляп и шапок коллектива безработных, ул. Подбельского, 19.

Мастерская «Щеточник» 1 трудартель, Московская, 106; тл. 26-08.

Мастерская «электро - проводчики» коллектива ДООТ, пр. Семашко, 30; тл. 4-03.

Мастерская Юсупов М., механич., Никольский п., 81.

Мастерская чемоданная, Братский пр., 16.

Мастерская слесарная, Нахичевань, 20 лин., 2.

Мастерская механ., Никольская, 185.

Мастерская зубо-технических инструментов (Шутый), Дмитриевская, 81/24.

Мастерская электро - гальваническая Буль, пр. Семашко, 26.

Мастерская электро - механическая, Никольский, 47.

Мастерская белошвейная Каплуновой О. М., Никольская, 137.

Мастерская бандажно - корсетная Гурина, Никольская, 109.

Мастерская бандажей и мережки, ул. Ф. Энгельса, 69.

Мастерская шапок и фуражек Басс А., Малый пр., 61.

Мастерская шляп «Изящество» Сапожникова Л. З., Малый пр., 43.

Мастерская шапок и фуражек Черток, Рождественская, 76.

Мастерская экипажей Сердюковых В. и А., Ткачевский, 101.

Мастерская экипажей и дрог (и продажа) Оленникова, Покровский, 108.

Мастерская химическая «Люкс», Темерницкая, 95.

Мастерская красильная бр. Лев, ул. Ф. Энгельса, 96.
Мастерская Донпроснаба фотопереплетная, Ворошиловский, 37.
1-ая госштемпельная маст. Донполиграфбума, ул. Ф. Энгельса, 92; тл. 8-79.
Мастерская техническая Фролов Д. Ф., Энгельса, 27.
Мастерская техническая, Старосельский, Энгельса, 83-б.
Мастерская техническая, Энгельса, 108.
Мастерская слесарн. «Свой Труд», Ст.-Почтовая, 46.
Мастерская механич. Раб. фак., Ст.-Почтовая, 104.
Мастер. лудильная Курбан и Галяд, Ст.-Почтовая ул., 154.
Мастер. Швейная Прикусов, Ст.-Почтовая, 184.
Мастер. химическая «Рекорд», Ст.-Почтовая, 149.
Мастер. жестян. Телятник, Ст.-Почтовая, 139.
Мастер. бондарная «Экономия», Ст.-Почтовая, 61.
Мастер. лудильная, Ст.-Почтовая, 45.
Мастер. слесарная «Свой Труд», Московская ул., 43.
Мастер. химическая Г. И. Хаскиной, Московская ул., 51.
Мастер. магазина «Текстильшвейпром», Московская ул., 53.
Мастер. древообдел. «Десятник», Московская ул., 89.
Мастер. жестяных издел. «Энергия», Московская ул., 89.
Мастер. металлич. Л. Громан, Московская ул., 95.
Мастер. металлич. И. Шверцер, Московская ул., 95
Мастер. жестян. Безродный, Московская ул., 103.
Мастер. малярн. «Красный Маляр», Московская улица, 122.
Мастер. лудильная Гаджи Зулейман-Оглы, Московская ул., 108.
Мастер. жестянная Келер, Московская ул. 108.
Мастерская токарная Михайлова, ул. Ф. Энгельса, 63.

Мастер. метал. произв. Турчинник, ул. Ф. Энгельса, 15.

Мастер. метал. промыш. «Прумп», ул. Ф. Энгельса, 41.

Мастер. жестянная Цеймах Я. С., ул. Ф. Энгельса, 152.

Мастер. переплетная «Донсодсельхоз», ул. Ф. Энгельса, 194.

Мастер. штемпел. Донполиграфбум, ул. Ф. Энгельса, 92.

Мастер. Граверная Донполиграфбума, ул. Ф. Энгельса, 68.

Мастер. штемпельная и печат. «Квальвассер», ул. Ф. Энгельса, 76.

Мастер. слесарномеханическ., ул. Тургеневская, 33.

Мастер. бондарная, Фирсова, ул. Тургеневская, 70.

Мастер. механичес. «Кустарь», Московская ул., 106.

Мастер. свечная, Ковтунова, Московская ул., 26.

Мастер. слесарная Лебедева, Покровский пер., 102

Мастер. метал. производств. Бакляр, Покровский пер., 96.

Мастер. слесарная Плетникова, Покровский пер., 81.

Мастер. лудильная Ибратима, Покровский пер., 39.

Мастер. заказ. сумок. портф. Жвенский К. Ф., Малый, 61.

Мастер. медно-слесарн. «Огонек», Малый, 60.

Мастер. лудильная Осман-Гаджи, Малый, 41.

Мастер. Ленингр. машиностр. треста, Малый, 29.

Мастер. произв. Рост. «Трудартель», монтеров-механиков, Средний, 27.

Мастер. Одесских колодок, Средний, 17.

Мастер. произв. щелока Берман Д. Я., Средний, 27.

Мастер. починка примусов, Буденновский, 81.

Мастер. токарная Коренбомом, Ворошиловский, 25.

Мастер. гальванопластики Абдул. Гаджикова, Ворошиловский, 73.

Мастер. токарная, ул. Ф. Энгельса, 121.
Мастер. мережки, ул. Ф. Энгельса, 131.
Мастер. мережки, ул. Ф. Энгельса, 75.
Мастер. граверная Салитер, ул. Ф. Энгельса, 59.
Мастер. дамских шляп, ул. Ф. Энгельса, 59.
Мастер. оптическая, ул. Энгельса, 63.
Мастер. механическ. Главанштрей, Рождественская ул., 89-23.
Мастер. кустар. папирос. Пресеман Л. С., Рождественская ул., 53-20.
Мастер. матрацная, Темерницкая, 139.
Мастер. «Самопомощь», токар.-механ., Богатяновский пер., 98.
Мастер. слесарная Коплунова М. С., Тмеерницкая ул., 94.
Мастер. слесарная Рутштейн. Д., Темерницкая, 106.
Мастерская «Стекло», Темерницкая, 107.
Мастер. чемоданная Араксян, Темерницкая, 109.
Мастерская чемоданная, Братский, 16.
Мастер. механическ., Братский, 31.
Мастер. слесарная, Братский, 29.
Мастер. кузнечная, Темерницкая, 26.
Мастер. кузнечная, Темерницкая, 22.
Мастерская кузнечная, Темерницкая, 14.
Мастерск. электромеханич., Никольский пер. 47.
Мастерская механич. М. Юсупов, Никольск. пер., 81.

МАТРАЦЫ.

Гаваншрейдер П. Л., Казанский, 23.
Гаваншрейдер Д. Н., Темерницкая, 91.

МЕБЕЛЬ.

ДИППО мебельная мастер. (Самопомощь), Никольская, 139.
«Мебельщик», Трудовая артель столяров, Никольская, 106.

Шуб Ф. А. (Ростмебель), Московская, 75; тл. 20-96.
Шуб М. А. мебельная торговля, Ворошиловский, 27-116; тл. 3-68.
Козлов М. С., Ст.-Почтовая, 139.
Маст. П. И. Перегудов, Старопочтовая, 105
Маст. «Кооперативный сбыт», Московская, 71.
Маст. Шварц, Московская, 105.
Маст. Шварц, Ворошиловский, 25.
Ростмебель, Канкринская, 52.

МЕЛЬНИЦЫ.

Мукомольная Госмельница № 1, Хлебопродукта(б. Парамонова), Береговая, 105: тл. 19-67.
Мукомольная Госмельница № 2, Хлебопродукта, Братский пер., 69-71; тл. 26-18, 2-81 и 8-78.
Мукомольная Госмельница № 3, Хлебопродукта (б. Супрунова, им. Буденного), Буденновский, 75-79; тл. 23-72.
Мукомольная Госмельница № 4, Хлебопродукта (б. Гурвича), Смирновский спуск, 1-3; тл. 5-99.
Мукомольная Госмельница № 5, Хлебопродукта, Нахичевань, 29 лин., 100; тл. 7-86.
Мукомольная Госмельница № 3, ДКМЕТ, Буденновский, 129-131; тл. 25-75.
Мукомольная Госмельница № 1, ДКМЕТ (Круподерка), ул. Подбельского, 4; тл. 24-16.
Мукомольная Мельница № 5, ДКМЕТ, (бывш. Гурджиян), Нахичевань, 27 лин., 16; тл. 10-85.
Мукомольная Мельница «Комбинат Зерно», Почтовый пер., 41; тл. 11-05.
Мукомольная Мельница № 4, ДКМЕТ (б. Онищенко), Гниловской, 9; тл. 10-14.
Мукомольная Мельница № 1, ДКМЕТ(быв. бр. Черновых), Нахичевань, 18 лин., 8; тл. 18-06.
Мукомольная Мельница № 2, ДКМЕТ, Средний, 21; тл. 2-10.

Мукомольная Мельница Приаздонсельсоюза, ул. Ф. Энгельса, 35; тл. к-ры 1-45.

Просорушка Сел. Кредит. Т-ва, Темерницкая, 104.

Мельстрой, ул. Ф. Энгельса, 52.

Донмельотдел ДИК НКТ, Буденновский, 75.

Круподерка и просорушка № 2, ДКМЕТ, Темерницкий пр., 22.

Круподерка и просорушка № 3, ДКМЕТ, Нахичевань. 20 лин., 32.

МЕСТНОЕ ХОЗЯЙСТВО.

ДОМХ (Донской Окружной отдел местного хозяйства), ул. Энгельса, 112; тл. 8-65, 3-78, 21-93, 24-23, 18-29, 24-78 и 18-24.

ДОМХ (Нахичеванское отделение), Нахичевань, 1 Советская, 17; тл. 28-03.

МЕШКИ (ПАРУСИНА И ПОЛОТНО).

Льно-правление 1-ое, ул. Ф. Энгельса, 47; тл. 16-19.

Льно-правление 2-ое, Ростов н-Д. Крайторготделение, Вязниково-Муромского Об'единения, Буденновский, уг. С.-Почтовой, 37; тл. 25-94.

Хлебопродукт центр. мешк. склад, Береговая, 105 (при мельнице б. Парамонова); тл. 7-84.

МЕХА.

Волчегурский, меховая кустарная мастерская, Никольская, 111.

Добрейцер, меха, Дмитриевская, 97-43.

Зорин, подборщик меха, Казанский, 112.

Кулькес М. Б., меховая мастерская, Никольская ул., 111-39.

Меховой магазин, Дмитриевская, 97-43.

Пылаев А. М., подборщик мехов, Никольская, 88.

Гуревич А. В., пр. Семашко, 13.

Роскин Л. М., пр. Семашко, 39.

МИЛИЦИЯ.

Административный отд. ДИК'а, Красноарм., 154; тл. 2-58 общ., 6-77 комслуж, начадм. отд. 22-35 и 25-53, помнач 10-48 и 14-20.

Уголовный розыск, Красноарм., 39; тл. 2-59 общ., начактив. ч. 9-23, помнач. 8-22, дежурный 50 и 16-21.

Конный резерв милиции, Красноармейская, 41; тл. 27-16.

1-ое отд. Гормилиции, Буденновский, 56; тл. 26-41 и 1-46.

2-ое отд. Гормилиции, Донская, 15; тл. 16-74.

3-е отд. Гормилиции, Богатяновский, 34; тл. 6-13 и 26-82.

4-ое отд. Гормилиции, Ст.-Почтовая, 131; тл. 4-93 и 87.

5-ое отд. Гормилиции, Ленгородок, ул. Сабино, 17; тл. 7-11, 17-49 и 3-91.

6-ое отд. Гормилиции, Нахичевань, 1 Совет., 37; тл. 4-79.

Аксайский Администр. отд. и Уголрозыск, Нахичевань, 14 лин., 6; тл. 2-99.

МОДЫ.

Трояновский Р. И., ул. Ф. Энгельса, 74.
Гурина Б. З., Никольская, 107.
Пономарев П. К., пр. Семашко, 39.
Матусевич Ф. А., пр. Семашко, 41.
Азнарьянц и Букин, пр. Семашко, 37.
Гольдфарб-Звоницкая А. Д., пр. Семашко, 37.
Якобсон-Бедриковская Е. Б., ул. Ф. Энгельса, 102.
Звагельская Р. С., Богатяновский, 79
Фабрикантова-Файн П. И., Никольский, 35.

МОЛОКО.

«Донмолоко» (Приаздонсельсоюз), ул. Ф. Энгельса, 62-53, (Донмолокомаслоцентр).

ЕПО Молочная станция, Богатяновский пер., 63; тл. 19-49.

ЕПО Молочная торговля, Дмитриевская, 117-38.

Донмолоко, правление, ул. Ф. Энгельса, 63 и 62; тл. 2-03.

Вартаньянц С. К., Почтовый пер., 42.

МОСКАТЕЛЬНЫЕ ТОВАРЫ.

Еноков Р. Н., Буденновский, 5.

Жиковицкий Я. С., Буденновский, 5.

Шлеймович В. С., Буденновский, 5.

МУЗЫКА.

«Музпред» маг., ул. Ф. Энгельса, 116-39; тл. 16-10, (ДОНО).

Шрамм маг., Нахичевань, 5 лин., 8.

Эфрос бр. (настройка и экспертиза пианино и роялей), Сенная, 204 и ул. Ф. Энгельса, 59.

Шереметьев К. В., ул. Ф. Энгельса, 51.

Бегун Л. Г., ул. Ф. Энгельса, 71.

Настройщик Р. В. Нейман, Старопочтовая, 121.

Маг. «Музыка», ул. Ф. Энгельса, 63.

Маг. Бум. кол., ул. Ф. Энгельса, 51.

Маг. Донпросснаб, ул. Ф. Энгельса, 114.

Маг. Мюллер, ул. Ф. Энгельса, 74.

Учитель Абрамов, Московская, 46.

Школа Вульфмана, Малый проспект, 31.

МУЗЕИ.

Донской музей искусств и древностей, ул. Ф. Энгельса, Думский проезд, 5.

Краевой музей природоведения и сельского хозяйства, уг. Красноармейской ул. и Буденновского пр., (здание б. Богадельни).

МУКА.

Богатин и Розенберг, пр. Семашко, 20-64; тл. 1-20.
Бородовский Б. Л., Тургеневская, 62; тл. 16-63.
Высоковский П. Н., Тургеневская, 56; тл. 15-91.
Дукельский И. Д., Тургеневская, 62; тл. 17-36.
Крутоярский М. Л., пр. Семашко, 18; тл. 27-53.
Лапатухин С. И., Тургеневская, 58; тл. 15-46.
Пеккер М. Л., Тургеневская, 58; тл. 27-24.
Рейзман, пр. Семашко, 18; тл. 1-68.
Розин А. Л., Тургеневская, 58; тл. 19-60.
Томашпольский, Старбаз № 16; тл. 2-53.
Троник Я. О., Тургеневская, 54; тл. 16-12.
Уманский И. и Рабинович Е., Тургеневская, 60; тл. 11-11.
Цингер З. А., Тургеневская, 58; тл. 6-16.
Лабаз (ДКМЕТ), пр. Семашко, уг. Тургеневской; тл. 13-17.
ДКМЕТ (Донской Коммун. Мукомольно-Крупяной Трест), правление, ул. Ф. Энгельса, 102; тл. 2-78, покупка, продажа, перемол, пшеницы, ячменя, проса, муки.
Лавка Туринский, Тургеневская, 56.
Лавка Полунова, Тургеневская, 54.
Мукомольное производство, Средний пр., 21.
Лавка 29 ЕПО, Буденновский, 77.

МЫЛО.

Тер-Осинов К. Х., Воронцовская, 24.

МЯСО (И ОВОЩИ).

Маг. ЕПО № 1, при маг. № 2.
Маг. ЕПО № 2, Покровский базар.
Маг. ЕПО № 3, Покровский базар.
Маг. ЕПО № 4, Старбазар, Рождественский крытый рынок.

Маг. ЕПО № 5, Старбазар, Рождественский крытый рынок.

Маг. ЕПО № 6, Старбазар, Рождественский крытый рынок.

Маг. ЕПО № 7, Старбазар, Рождественский крытый рынок.

Маг. ЕПО № 8, Старбазар, Рождественский крытый рынок.

Маг. ЕПО № 9, Новбаз.

Маг. ЕПО № 10, Новбаз.

Маг. ЕПО № 11, Нахичеванский базар.

Маг. ЕПО № 12, Нахичеванский базар.

Маг. ЕПО № 13, Базар гор. Черепахина.

Маг. ЕПО № 14, Базар гор. Черепахина.

Маг. ЕПО № 15, Базар Ленгородка.

Маг. ЕПО № 16, Базар Ленгородка.

Маг. ЕПО № 18, Нахичеванский базар.

Маг. ЕПО № 19, Старбаз, Рождественский крытый рынок.

Маг. ЕПО № 20, Старбаз, Рождественский крытый рынок.

Маг. ЕПО № 21, Покровский базар.

Маг. ЕПО № 22, при маг. № 9.

Маг. ЕПО № 23, Покровский базар.

Маг. ЕПО и засольный склад № 6, Дмитриевская, 82.

Маг. Касимов А., Сенная, 30.

Лавка № 15 НКВТ, Тургеневская, 41.

Лавка № 71 НКВТ, Тургеневская, 41.

Лавка Мясохладобойни, управ. уполном. Сев. Кав., ул. Ф. Энгельса, 63; тл. 10-63.

Лавка Скотобойни им. тов. Кошкина, Степная ул.; тл. 24-19.

Лавка Сел.-хоз. опытная станция, Выгон; тл. 20-21.

Лавка Скотбаза ЕПО, Выгон.

Лавка Кишпромторг, Суворовская, 18; тл. 22-92.

Лавка Модарский Ш. З., Тургеневская, 71.
Лавка Гершелевич Г. А., Ст.-Почтовая, 118.

НОТАРИАЛЬНЫЕ КОНТОРЫ.

Нотариальное отделение Сев.-Кав. Краевого суда, Никольская ул. 152-б; тл. 9-37.

Нотариальная Госконтора № 1, ул. Ф. Энгельса, 98; тл. 11-31.

Нотариальная Госконтора № 2, ул. Ф. Энгельса, 75; тл. 21-63.

Нотариальная Госконтора № 3, ул. Подбельского, 22; тл. 16-48.

ОБОИ.

Донполиграфбум, обойный магазин, Буденновский, 57.

ОБУВЬ (КОЖА).

«Ассия», маг. обуви и бот (Донцова), Дмитриевская, 100-32.

Андреев, маг. обуви, Никольский пер., 41.

Бутырлимов, мастерская обуви, Пушкинская, 211.

Байрахтарян, маст. обуви, Казанская, 35-29.

Васильченко, маст. обуви, Никольская, 148.

Выблов, маст. обуви, Нахичевань, пл. К. Маркса, 13.

Васильченко, маст. обуви, Никольский, 154.

Вартанов, маст. обуви, Братский, 6.

Гавриленко, маст. обуви, Пушкинская, 103.

Герасимов, маст. обуви, Никольская, 109.

«Гарантия», маст. обуви Трудартели, Казанская ул., 65-15.

ДИППО, маг. обуви «Возрождение» бывш. Союз Инвалидов, Московская, 79; тл. 10-23.

ДИППО, маг. и маст. обуви № 1, ул. Ф. Энгельса, 68; тл. 1-28.

ДИППО, маг. и маст. обуви № 2 имени Ленина, Старбаз Кожкорпус; тл. 3-38.

ДИППО, «Труд Инвалида», Ворошиловский, 35; тл. 1-06.

ДИППО, маст. обуви, Дмитриевская, 130-35.

«Донктоп», маг. обуви, Московская, 65.

ЕПО, маг. № 41, ул. Ф. Энгельса, 66.

ЕПО, маг. № 64, Московская, 77.

ЕПО, маг. № 11, Нахичевань, пл. К. Маркса, 22.

ЕПО, маг. № 7, пр. Семашко, 26.

Ефимов П. К., маст. обуви, Казанская, 112.

Иванов, маст. обуви, Никольская, 165.

Какинашвили, маст. обуви, Пушкинская, 173.

Кожтрест, центральный маг., Буденновский, 41; тл 28-28 и 26-26.

Кожа, (кожевен. торг. Кронфельда), Московская, 81; тл. 26-35.

Киселев, маст. обуви, Никольская, 112.

Каличиянц М., маст. обуви, Никольская, 48.

Киржинян, маст. обуви, Казанская, 48.

«Кустарь», маг. бот, пр. Семашко, 34.

Миконаянц, Нахичевань, 1 Сов., 31.

Мисакян, маг. обуви, Нахичевань, пл. К. Маркса, 20.

«Обувь», артель производства обуви, ул. Подбельского, 18.

Попов, маг. обуви, Нахичевань, пл. К. Маркса, 4.

Петров И. Н., маст. обуви, Никольская, 48.

«Рекорд», маг. обуви, Московская, 79; тл. 15-39.

«Свой Труд», маст. обуви, Сенная, 158.

«Свой Труд», Никольская, 30-27, (маст. обуви).

«Свой Труд», маст. обуви, пр. Семашко, 22.

«Свой Труд», маст. обуви, Братский, 30.

«Труд», маг. обуви, Нахичевань, пл. К. Маркса, 4.

«Труд», кожевен. торговля, Старбаз Кожкорпус лавка № 5; тл. 3-73.

Хазизов, мест. обуви, Никольская, 243-49.
Чупов, маст. обуви, Никольская, 182.
Черкассов В. П., маст. обуви, Никольская, 68.
Чилджьянц, маст. обуви, Казанская, 9-31.
Черкессов, маст. обуви, Братский, 22.
Широкян Я., маст. обуви, Нахичевань, пл. К. Маркса, 20.
Шевченко, маст. обуви, Никольский пер., 106.
«Элегант», маст. обуви, Никольская, 98.
Габриленко, мест. обуви, пр. Семашко, 68.
Щербина, маст. обуви, Никольский пер., 37.
Бондаренко Н. Е., ул. Ф. Энгельса, 71.
Свинтек, обывн. маст. и маг., ул. Ф. Энгельса, 80.
Лещинский, маст. обуви, ул. Ф. Энгельса, 83.
Ленченко, Ворошиловский, уг. Пушкинской ул..
Дуян, обувн. маст., Ст.-Почтовая, 92.
Абрамьян М. Ф., маст. бот, Ст.-Почтовая, 114.
Коралкин И., маст. обуви, Ст.-Почтовая, 217.
Производство валеной обуви, Ст.-Почтовая, 167.
Стемлян, обувн. маст., Ст.-Почтовая, 161.

ДИППО, «Кожевенник» Тво, Ст.-Почтовая, уг. Буденновского.

Доннемельсоюз, кожев. торг., Ст.-Почтовая, уг. Буденновского.

Смелянский А., обувн. маст., Ст.-Почтовая, 57.
«Кусткож», обувн. маст., Московская, 67.
«Союз Инвалидов, обувн. маст., Московская, 79.
Ковалев Л. М., обувн. маст., Московская, 89.
«Солидарность», обувн. маст., Московская, 93.
«Восток», обувн. маст., Московская, 95.
Шивцов Ю. А., маст. обуви, Ткачевский, 23.
Загоруйко, маст. обуви, Ткачевский, 30.
Аноев К., маст. обуви, Покровский, 102.
Глинов И. С., маст. обуви, Покровский, 85.
Белик, маст. обуви, Покровский, 81.

Усик, маст. обуви, Покровский, 54.
Самойлов, маст. обуви, Покровский, 28.
Мирович В. И., маст. обуви, Малый пр., 67.
Говоров А. В., маст. обуви, Малый, 59.
Хачатурьян, маст. обуви, Малый пр., 74.
Гертман Б. А., маст. обуви, Малый пр., 57.
Зандык Г. Ж., маст. обуви, Малый пр., 68.
Куликов, маст. обуви, Малы йпр., 51.
Гурецкий, маст. обуви, Малый пр., 56.
Долгов, маст. обуви, Малый пр., 56.
Оганесьянц, маг. обуви и маст., Малый пр., 41.
Доброхьян, маст. обуви, Малый пр., 41.
Тер-Селяльянц, маст. обуви, Малый пр., 25.
Проценко К. И., маст. обуви, Малый пр., 9.
Шварц, маст. обуви, Малый пр., 9.
Мухин, маст. обуви, Малый пр., 7.
Дудкин, маст. обуви, Средний пр., 39.
Авакянц, маст. обуви, Средний пр., 64.
Севкавкожтрест, Средний пр., 22.
Фадеев В. С., маст. обуви, Сердний пр., 50.
Бадалов А., маст. чувячная, Средний пр., 52.
Харьковщенко, маст. обуви, Буденновский, 52.
«Труд Инвалида», маст. обуви, Ворошиловский, 35.
«Красный Сапожок», маг. и маст., ул. Ф. Энгельса, 61.
Киркесьян, маст. обуви, ул. Ф. Энгельса, 67 (чувячн.).
Бедный, маст. обуви, ул. Ф. Энгельса, 162.
Студенческая маст. обуви, ул. Ф. Энгельса, 186.
Мартиросьяннц А. А., Московская, 95.
Иванов, маст. обуви, Крепостной пер., 100.
Островский, маст. обуви, Крепостной пер., 96.
Гладков В. Ф., Нахичеванский пер., 27.
«Идея», маст. обуви, Братский, 49.
Дугов, маст. обуви, Братский, 21.
Косенко, маст. обуви, Доломановский, 31.
Свинкин, маст. обуви, Темерницкая, 34.

Каминер, маст. обуви, Воронцовская, 63.
Кубоян, маст. обуви, Воронцовская, 19.
Куценко, маст. обуви, Донская, 14.
Саардинаки А. С., маст. обуви, Тургеневская, 39.
Новицкий А., маст. обуви, Тургеневская, 39.
Морозов В. П., маст. обуви, Тургеневская, 39.
Цикоян, маст. обуви, Тургеневская, 74.
Скляр, Химдубкожа, Старбаз, 2 крыт. рынок.
«Свой Труд», сапожн. маст., Рождественск., 25/71.
Сухомлин, маст. обуви, Канкринская, 48.
Крузайтис, маст. обуви, Канкринская, 60.
Шурыгин, маст. обуви, Рождественская, 53.
Самотарев, маст. обуви, Богатяновский, 35.
Комошенко, маст. обуви, Богатяновский, 62.
Хахоян, маст. обуви, Богатяновский, 80.
Гладков Г. Ф., маст. обуви, Богатяновский, 104.

ОБЩЕЖИТИЯ И ДОМА ОТДЫХА.

Дом отдыха Донстрахкассы, дача бывш. Асмолова; тл. 22-36.

Дом Крестьянина № 1, Тургеневская, 46; тл. 16-48.

Дом Крестьянина № 2, Ворошиловский, 52/48; тл. 26-53.

Дом Красной Армии СКВО, Казанская, 108, тл. 26-32.

Дом Работников Просвещения, Пушкинская, 137/139; тл. 24-79.

Дом Советов № 1 ДИК'а, Пушкинская, 101; тл. 15-35.
Дом Советов № 2 ДИК'а, ул. Ф. Энгельса, 60; тл. 7-17.
Дом Союза Связи № 1, Воронцовск., 15/11; тл. 28-67.
Дом Союза Связи № 2, Дмитриевская, 78; тл. 9-80.
Дом Союза Связи № 3, Темерницкая, 133; тл. 15-12.
Дом Союза Связи № 4, Сенная, 179; тл. 15-27.
Дом Союза Связи № 5, Темерницкая, 81.
Дом Союза Связи № 6, Воронцовск., 17/52; тл. 19-06.
Дом Союза Связи № 7, Сенная, 157.

Дом Союза Связи № 8, Казанская, 60.

Дом Санитарного Просвещения ДОЗ,, М.-Садовая, 39; тл. 21-53.

Общежитие безпризорных № 10 ДКССХ, Смирновский спуск, 2; тл. 27-62.

Общежитие № 9 Донкомсодсельхоз., Темерницкая, 22; тл. 10-65.

Общежитие Донисполкома (Управление домами), ул. Ф. Энгельса, 60; тл. 3-23.

Общежитие Донисполкома, Пушкинская, 101; тл. 3-30.

Общежитие Донстатбюро, ул. Энгельса, 66; тл. 20-86.

Общежитие Краевой Прокуратуры, Рождественск., 38; тл. 22-57.

Общежитие Крайкома РКП (б), Старо-Почтовая, 100; тл. 13-33.

Общежитие рабочих Госспирта, Пушкинская, 84.

Общежитие Пожарно-Нахичеванской команды, Нахичевань, 2 Советская, 16.

Общежитие СКВО, ул. Подбельского, 18; тл. 2-85.

Общежитие СКВО, Московская, 64; тл. 18-13.

Общежитие СКВО 3 авиобазы, Красноармейская, 146; тл. 15-43.

Общежитие Сев.-Кав. Крайсоюза № 2, Казанская, 53; тл. 22-25.

Общежитие Сев.-Кав. Крайсоюза № 3, Московская, 99; тл. 21-08.

Общежитие Сев.-Кав. Крайсоюза № 4, Средний, 32; тл. 24-22.

Общежитие Сев.-Кав. Крайсоюза № 5, ул. Фр. Энгельса, 79; тл. 16-01.

Общежитие Сев.-Кав. Банка, Пушкинская ул., уг. Буденновского; тл. 22-30.

Общежитие студентов, Рождественская, 57; тл. 24-60.

Общежитие студентов Донпедтехникума, Ткачевский пер., 113; тл. 21-97.

Общежитие Сев.-Кав. ТПО, Пушкинская улица, 105; тл. 12-27.

Общежитие СКОПС'а, Малый пр., 54.

Общежитие СКОПС'а, ул. Ф. Энгельса, 186.

Общежитие Рабфака, Темерницкая, 89.

Общежитие СКОПС'а, Воронцовская, 48.

Общежитие студентов, им. Семашко, Нахичеванск., 39.

Общежитие студентов № 7, им. Черепахина, Красноармейская, 39.

Общежитие Кущевского ЕПО, Тургеневская ул., 42; тл. 20-53.

Общежитие Хлебопродукта, Московская ул., 56/58; тл. 21-16.

Общежитие комсостава 38 стр. полка, Нахичевань, пл. К. Маркса,3; тл. 8-18.

Общежитие для беспризорных № 1, Казанская, 86.

Общежитие для беспризорных № 5 и 6, Нахичевань. 20 лин., 18; тл. 20-92.

Общежитие для беспризорных № 7, Средний, 4.

Общежитие для беспризорных № 9, Темерницкий пр., 22; тл. 10-65.

ОБЩЕСТВА НАУЧНЫЕ, ЛИТЕРАТУРНЫЕ И БЛАГОТВОРИТЕЛЬНЫЕ (КОМИССИИ).

Общество Друзей Воздушного Флота Сев. Кав., Мало-Садовая, 36/33; тл. 27-02 и 27-55.

Общество Друзей Воздушного Флота, Ворошиловский, 22; тл. 22-51.

Общество Друзей Воздушного Флота упр. коменданта аэродрома, дачный поселок; тл. 5-65.

Общество Добровольного Ком. Флота, контора, Казанская, 24-/49.

Общество Долой Неграмотность, ул. Ф. Энгельса, 79 и 103 Донское отд.; тл. 19-83.

Общество Долой Неграмотность, ул. Ф. Энгельса, 92-а;

тл. 5-81.

Общество Долой Преступность, пр. Семашко, 34; тл. 6-01.

Общество Долой Преступность (граверная маст.), пр. Семашко, 34.

Общество Друзей Детей (правление), пр. Семашко, 30; тл. 34.

Общество Друзей Радио, ул. Ф. Энгельса, пр. Семашко, угол 57/47; тл. станция.

Общество МОПР Сев.-Кав. Краевой и Донской окружной комитеты международн. организ. помощи борцам Революции при Домкоме РКП (б), ул. Ф. Энгельса, 115; тл. 26-30.

Общество РУСОТ (Русское Тов. О-во), Никольск., 74-17.

Общество слепых (Всерос. союза), Казанский пер., уг. Казанскойул. ; тл. 23-59.

Общество Донское Археологии и истории Искусств, Думский проезд, 5.

Общество Научно - Медицинское ДГУ, ул. Ф. Энгельса, 37.

Общество Донское Офтальмологическое, Буденновский, 58, Красноармейская, 59; тл. 7-53.

Общество Крайдоброхим (Краевое Сев.-Кав. Общество Друзей химической обороны и промышленности), Буденновский пр., штаб СКВО, ком. 30.

Общество Дондоброхим, Малый пр., 33.

Общество помощи пролетарскому студенчеству СКОПС Сев.-Кав. Края, Энгельса, 37; тл. 6-45.

Общество Красного Креста Сев.-Кав. Краев. Управл., Никольская, 118; тл. 4-58 и 20-32.

Общество Добровольное пожарное Донск. окружное, Буденновский, 48; тл. 64.

Общество коллекционеров Донск. окружн. отд., Дмитриевская, 113.

Общество поощрения и развития кровного собаководства, Пушкинская, 116.

Союз глухонемых Донск. культ.-просвет., Пушкинская улица.

Союз жилищных товариществ (Жилсоюз) Ростовский, ул. Ф. Энгельса, 104, тл. 21-50.

Союз эсперантистов совет. стран, Ростовск. организация, ул. Ф. Энгельса, 101.

Бюро Ростовск. окружное Водоспасения, Береговая ул., быв. зав. Пастухова; тл. 10-02.

Ассоциация пролетарских писателей Ростовская, Ворошиловский, 16, клуб «Молот».

Отделение Всеросс. Союзапоэтов, Донск. отд., Никольская ул., 50.

Комиссия детей (Деткомиссия) Сев. Кав. при ВЦИК'е, Казанский пер. 44; тл. 18-46.

ОРУЖИЕ И ОХОТНИЧЬИ ПРИНАДЛЕЖНОСТИ.

Маг. Донсоюзохоты, Дмитриевская, 95.

Маг. Союза Охотников, ул. Ф. Энгельса, 63; тл. 26-68.

Маг. Промвоенторга, ул. Ф. Энгельса, 52 (и контора), тл. 27-80 и 9-25 (Все для охотников: ружья, порох, дробь и проч.).

ПАРИКМАХЕРСКИЯ.

Анонов А. К., Ворошиловский, 73.

Безработных № 6, пр. Семашко, 45.

Галовин, Дмитриевская, 116.

Голубенко, Нахичевань, пл. Карла Маркса, 13.

«Гигиена», Почтов., 38.

«1-го Коллектива ДОМХ'а» Ф. Энгельса, 102.

2-го Коллектива ДОМХ'а», Ф. Энгельса, 51-32.

«3-го Коллектива ДОМХ'а», Нахичевань, 1 Советская, 2.

Парикмахерская ДОМХ'а, Новбаз.

ДИППО «Розы Люксембург», пр. Семашко, 38.

Добатов, Нахичевань, 1 Советская, 27.
ДИППО «Труд Инвалида, ул. Ф. Энгельса, 102.
ДИППО, пр. Семашко, 38.
Ермолов, Казанская, 102.
Мнисеров, Дмитриевская, 51.
Инвалидов № 6, пр. Семашко, 38.
Крахмалев Ф. П., Никольская, 153/42.

Каспарьян, Казанская, 65/15.
Кожакян, 1 Советская, 2.
Каструбин, Нахичевань, 1 Советская, 11.
Крымский, Ворошиловский, 51.
Коллектива № 2, Новбаз.

Мих, пл. Карла Маркса, 24, Нахичевань.
«Мытье головы», Нахичевань, 1 Федоровская, 69.
Назаров, Казанский, 26.
Пашихачулов Б., Нахич., 2 Советская, 37.
Рябухин, Казанский, 83.

Рычников, пр. Семашко, 31.
Римезова В. И., ул. Подбельского, 11.
Стукалов Дмитриевская, 117/38.
«Салон», Нах., 1 Советская, 47.
«Свой Труд», Казанский, 40.
Семен, пр. Семашко, 66.

«Cosute», Ворошиловский, 71.
«Самопомощь», ул. Подбельского, 26.
Татеношвили, Ленгородок, Колодезная ул., 3.
«Труддом», Нах., 1 Советская, 22.
«Уголок», Ворошиловский, 45.
Чубарев, Нах., Комсомольская, 10.
«Эривань», Сенная, 180.

Парикмах. Никольская, 30/27.
« Казанская, 72/18.
« Дмитриевская, 114/35.
« Нах., 1 Советская, 1.

« Нах., 1 Советская, 51.
« Нах., Пл. Карла Маркса, 12.
« Нах., 2 Советская, 4.
« Нах., 2 Советская, 21.
« Нах., Комсомольская, 31.
« Почтовый пер., 71.
« Казанский, 17.
« Пр. Семашко, 20.
« Пр. Семашко, 24.
« Пр. Семашко, 44.
« Никольский пер., 156.
« Демченко, Никольский пер., 31.
« Подгорный, Богатяновский, 18.
« Ярошин, Богатяновский,
« Жан, Богатяновский, 82.
« Кратко Я. Г., Богатяновский, 209.
« «Эконом», Тургеневская, 41.
« «Экопом», Тургеневская, 43/29.
« Челбашев Е., Воронцовская, 47.
« Глушенко. Ул. Фр. Энгельса, 8.
« Качеджиев А. Г., Энгельса, 166/168.
« Манисентюр, Энгельса, 59.
« Хумасидьянц, Энгельса, 61.
« Ковалев, Энгельса, 89.
« Попондопуло, Энгельса, 123.
« Васильева, Буденновский, 38.
« Артель Инвал., Средний пр., 28.
« Васильева, Покровск. пер., 98.
« Бабаянца, Покровск. пер., 98.
« Хасабов Н. Ф., Малый пр., 57.
« «Свой Труд», Покровский, 49.
« Камечетжиева, Покровск., 39.
« «Пражи», Ст.-Почтовая, 163.
« А. Е. Скендеров, Ст.-Почтов., 72.

ПАРТИЙНЫЕ, СОВЕТСКИЕ И ПРОФЕССИОНАЛЬНЫЕ УЧРЕЖДЕНИЯ И ОРГАНИЗАЦИИ ДОНСКОГО ОКРУГА.

Донской Комитет РКП (б), ул. Ф. Энгельса, 115; тл. 8-37, 3-25, 27-74, 2-05, 9-48, 3-46, 22-21, 4-78, 1-04.

Городской Районный Комитет РКП (б), ул. Ф. Энгельса, 75; тл. 10-19, 10-17 и 5-43.

Комсомол, ул. Ф. Энгельса, 115; тл. 23-67.

Ленрайком РКП (б), Ленгородок, Луговая, 53; тл. 25-61, 18-70 и 27-69.

Нахрайком РКП (б), Нахичеван, пл. К. Маркса, 9; тл. 27-70, 5-53 и 23-66.

Аксайский Райком РКП (б), Нахичевань, 14 линия, 6; тл. 3-44.

Донской Окружной Исполнительный Комитет, ул. Ф. Энгельса, 115; тл. 1-73, 1-23, 1-37, 11-09, 3-18, 14-54, 14-56, 22-60, 7-16, 28-75, 16-38, 20, 10-64 и 9-63.

Исполнительный Комитет Аксайского Района, Нахичевань, 1 Майская, 21; тл. 4-72.

Донкомвнуторг, ул. Ф. Энгельса, 115; тл. 4-36, 16-71, и 19-17.

Донское Окружное Статбюро, ул. Ф. Энгельса, 115; тл. 22-39 и 22-41.

Окружной Отдел ЗАКС'а, Красноармейская, 154; тл. 1-65.

Донсовнархоз, ул. Ф. Энгельса, 115; тл. 23-09, 13-48, 20-81, и 25-05.

Ростовская на Дону Таможня, Темерницкая улица, 47; тл. 23-69.

Донской отдел Местного Хозяйства, ул. Ф. Энгельса, 112; тл. 3-78, 21-93, 8-65, 24-23, 26-32 и 28-03.

Донской Окружной Финансовый Отдел, Средний пр., 24/26; тл. 76, 15-83 и 14-85.

Донской Отдел Социального Обеспечения, ул. Ф. Энгельса, 115; тл. 9-92.

Ростовская на Дону Страховая Касса, Никольская, 71; тл. 8-03.

Нахичеванская на Дону Страховая Касса, Нахичевань, 1 Советская, 34; тл. 27-86.

Донское Окружное Земельное Управление (ДОЗУ), ул. Ф. Энгельса, 115; тл. 16-22 и 5-07.

Донской Окружной Отдел Здравоохранения, ул. Ф. Энгельса, 115; тл. 10-34, 22-96, 26-14 и 25-30.

Донской Окружной Отдел Народного Образования (ДОНО), ул. Ф. Энгельса, 115; тл. 2-51 и 7-43.

Отдел Труда, Ворошиловский, «Дворец Труда»; тл. 20-08.

Биржа Труда, Буденновский, 68; тл. 10-82.

Донсоцстрах, ул. Ф. Энгельса, 79; тл. 25-77.

Донская Окружная Рабоче - Крестьянская Инспекция (ДоноРКИ), ул. Ф. Энгельса, 125; тл. 28-14 и 37-98.

Подотдел Гормилиции, Красноарм., 154; тл. 22-35, 10-48 и 1-65.

Уголовный Розыск, Красноармейская, 39; тл. 14-20, 9-23, 8-22 и для срочных вызовов тл. 50.

Уголовный Розыск (Нахичеванское отделение), Нахичевань, 1 Сов., уг. 10 лин.

Донской Окружной Суд, Никольская, 152; тл. 10-07.

Военный Трибунал СКВО, Тургеневская, 64; тл. 22-70 и 6-38.

ПП ГПУ, ул. Ф. Энгельса, 33; тл. 14-52, 14-53, 14-30, 4-27, 4-26, 18-42, комут. 16-25, 25-35, 3-47, 4-12 и 4-13.

ПП ГПУ Отдел Фельдегерской Связи, ул. Ф. Энгельса, 46; тл. 6-42.

КавотоГПУ, ул. Ф. Энгельса, 9; тл. 15-92.

Пробирное Управление, Нахичевань, 2 Майская, 12.

ДКМЕТ (Донской коммунальный мукомольно - крупяной трест), ул. Ф. Энгельса, 102; тл. 2-79.

ПЕРЕПИСКА НА ПИШУЩИХ МАШИНАХ И КУРСЫ.

Курсы «Полиглот», пр. Семашко, 44, (Донпрофобра), курсы машинописи ибюро переписки и переводов на разных языках.

Машинопись и стенография, Нахичевань, 2 Георгиевская, 3.

Ремонт пишущих машин (Коллектив), пр. Семашко, 30.

Ремонт мишущих машин, арифмометров, контрольных касс и множительных аппаратов (Канцелярист), ул. Ф. Энгельса, 63; тл. 18-90.

Ремонт пишущих машин (маг. Донполиграфбума), ул. Ф. Энгельса, 75; тл. 25-66.

Бюро машинописи при госуд. комитете Трудов. посредничества по найму, ул. Ф. Энгельса, 136; тл. 2-32.

Ремонт пишущих машин, ул. Ф. Энгельса, 105.

ПИВНЫЯ.

Пивная № 1 «Зав. Заря», ул. Ф. Энгельса, 90; тл. 2-43.

Пивная № 2 «Зав. Заря», ул. Ф. Энгельса, 54; тл. 2-42.

Пивная № 3 «Зав. Заря», Казанский, 38; тл. 2-41.

Пивная № 4 «Зав. Заря», ул. Ф. Энгельса, 76, тл. 2-39.

Пивная № 5 «Зав. Заря», ул. Энгельса, 172; тл. 2-38.

Пивная № 6 «Зав. Заря», Нахичевань, площадь Маркса, 14; тл. 2-37.

Пивная № 8 «Зав. Заря», Буденновский, 32; тл. 2-36.

Пивная № 11 «Зав. Заря», ул. Ф. Энгельса, 94; тл. 2-35.

Пивная № 12 «Зав. Заря», ул. Ф. Энгельса, 123; тл. 24-63.

Пивная № 15 «Зав. Заря», пр. Семашко, 24/92; тл. 2-00.

Пивная № 16 «Зав. Заря», ул. Подбельского, 24.

Пивная № 17 «Зав. Заря, Ворошиловский, 35/130, уг. Дмитр.; тл. 2-44.

Пивная № 18 «Зав. Заря», Ворошиловский, 29/107, уг. Казанск. ул.; тл. 2-33.

Пивная № 1 «Нов. Бавар.», Буденновский, 29; тл. 52.

Пивная № 2 «Нов. Бавар.», Нахичевань, пл. К. Маркса, 5; тл. 7-61.

Пивная № 3 «Нов. Бавар.», ул. Ф. Энгельса, 50; тл. 2-46.

Пивная № 4 «Нов. Бавар.», Ворошиловский, 75; тл. 7-38.

Пивная № 5 «Нов. Бавар», Тургеневская улица, 52; тл. 3-95.

Пивная № 8 «Нов. Бавар.», пр. Семашко, 26; тл. 3-84.

Пивная № 11 «Нов. Бавар.», ул. Ф. Энгельса, 67; тл. 15-48.

Пивная № 12 «Нов. Бавар.», гор. Черепахина, 5 ул., 123; тл. 18-97.

Пивная № 13 «Нов. Бавар.» (Жиленко З. Н.), Энгельса, 198; тл. 7-34.

Пивная № 14 «Нов. Бавар.», ул. Ф. Энгельса, 127; тл. 52-78.

Пивная № 16 «Нов. Бавар.», ул. Подбельского, 81/24, уг. Дмитр.; тл. 3-90.

Пивная № 1 «Донск. Бавар.», ул. Ф. Энгельса, 21; тл. 3-67.

Пивная № 2 «Донск. Бавар.», ул. Ф. Энгельса, 60; тл. 1-59.

Пивная № 3 «Донск. Бавар.», Тургеневская улица, 41; тл. 3-89.

Пивная № 6 «Украин. Т-ва», Ворошиловский, 27; тл. 2-23.

Пивная № 2 «Южно-Российск. пив. завода», ул. Ф. Энгельса, 20; тл. 19-24.

Пивная № 8 «Украинская», пр. Семашко, 26.

ПОЖАРНЫЕ ЧАСТИ.

Центральная ДОМХ'а, Буденновский, 48; тл. 64, 26-90.

Крепостная ДОМХ'а, Пушкинская улица, 236; тл. 23-07, 18, 91.

Нахичеванская ДОМХ'а, Нахичевань, 2 Сов., 16; тл. 23-00, 14-74.

Темерницкая ДОМХ'а, Ленгородок, Межевая, 113; тл. 2-91, 17-68.

Пожарная охрана завода «Рабочий», Нахичевань, 23 лин., 60; тл. 9-22.

Управление пожарной охраны, Буденновский, 48; тл. 2-27.

ПОРТНЫЕ.

Айбиндер мужск., Никольская, 109/39.

Агаров, Первая Советская, 12/3, уг. 15 линии, Нахичевань.

Беков, 1 Советская, 2.

Волошин мужск., Никольская, 109.

Гонт дамск., пр. Семашко, 64.

ДИППО портняжная маст., пр. Семашко, 34, «Инвалид».

ДИППО, портняжно - скорняжная маст., Дмитриевская, 93, «Единение».

Донцов мужск., Дмитриевская, 100/32.

Дорошенко, пр. Семашко, 54.

Ермолов, Казанский, 30.

Зайденберг Е. З. дамск., Никольская, 120.

Залевский М. Г. мужск., Дмитриевская, 118.

Карабечянц мужск., Сенная, 134.

Купчик Г. З. мужск., Никольская, 132.

Канишевский дамск., Казанская, 54.

Косгынянц, 1 Советская, 7.

Коршунов дамск., пр. Семашко, 92.

Клименко, Братский, 18.

Лупач мужск., Пушкинская, 178.

Москаленко П. мужск., Никольская, 132.

Морозовский С. дамский, Дмитриевская, 112.
Майдрус мужск., Дмитриевская, 88.
Москаленко мужск., Казанский, 34.
Романов мужск., Никольская, 127/35.
Резников, Казанский, 26.
Росин И. Л., пр. Семашко, 24.
Семенов, Пушкинская, 115.
Согрешилин мужск., Дмитриевская, 88.
Тютин мужск., Дмитриевская, 88.
Узлин А. И. дам., пр. Семашко, 17.
Хохраянц, Нахичевань, 2 Майская, 22.
Шаикевич мужск., Пушкинская, 237.
Якубовский В. М. мужск., Никольская, 161.
Мовсюк Л дамск., Ст.-Почтовая, 107.
Малкин Л. М. дамск., Ст.-Почтовая, 106.
Новикова дамск., Ст.-Почтовая, 139.
Гуревич А. О. дамск., Московская, 95.
Широков дамск., ул. Энгельса, 174.
Изляр дамск., Воронцовская, 37/17.
Клубок дамск., Воронцовская, 43.
Мцевецкий М. А. дамск., Средний пр., 27.
Пальчик М. дамск., Канкринская, 44.
Пантелеева В. П. портниха, Никольский пер., 29.
Пантелеева, Никольский пер., 49.
Кондратьевич М. И., Темерницкая ул., 40.
Завеса М., Темерницкая ул., 106.
Морозов, Темерницкая ул., 114.
Копылов С. И. мужск., Темерницкая ул., 86.
Антреасянц Г. муж., Красноармейская, 212.
Леин муж., Рождественская, 22/73.
Политов муж., Конкринская, 15/12.
Бенцемовский муж., Конкринская, 68.
Цирульник, Тургеневская, 87.
Френкель С. муж., Тургеневская, 16.
Фогель, Воронцовская, 63.

Южелевский, Воронцовская, 47.
Карлик, Воронцовская, 17/14.
Токавенко М. П., ул. Энгельса, 166/168.
Портной Д.Г.У., ул. Энгельса, 45.
Бухбиндер, ул. Энгельса, 83.
«Свой Труд» муж., Средний пр., 44.
Хомак И. М. муж., Малый пр., 26.
Сигал И. Г. муж., Покровский, 25..
Петренко Л., Московская, 48.
Прежедецкий М., Московская, 95.
Макарьев, Московская, 13.
Тутев, Московская, 35.
Змаев И., Московская, 39.
Каз А. А., Ст.-Почтовая, 70.
Блох Д. Г., Старо-Почтовая, 150.
Бортник П. Д., Ст.-Почтовая, 48.

ПОСУДА.

Маг. ЕПО № 14, Московская, 61; тл. 1-99.

Маг. ЕПО № 37, Старбаз.

Маг. ЕПО (склад), Темерницкая, 81.

Продасиликат, Московская ул., 73; тл. 25-80.

Эмаллированная посуда, уг. Московской ул. и просп Семашко.

Промвоенторг Ростов на Дону, ул. Ф. Энгельса, 52; тл. 27-80 и 9-25. (Посуда: медная, аллюминевая и эмаллированная).

Госпромцветмет. Об'единение госпредприятий, ул. Ф. Энгельса, 75; тл. 4-61.

(посуда аллюминевая, медная и никеллированная).

«Союз» потребит. кооператив, ул. Ф. Энгельса, 98; тл. 16-69.

«Посуда» маг., Московская, 83.

ПРАЧЕШНЫЕ ЗАВЕДЕНИЯ.

Севкавжирмасло, прачешная фабрика «Свобода», Почтовый, 48; тл. 9-41.

«Свой Труд» прачешная, Казанский пр., 15/43.

Филипшенко А. Ф., прачешная, Никольская, 119.

Блинов, прачешная, Темерницкая, 72.

«ДООТ», прачешная, Богатяновский, 35.

«Личный Труд», Воронцовская, 64/15.

ДООТ, им. 8 марта, прачешная, Воронцовская, 45.

Паншелаев И. И., Сенная ул., 148.

ПУТИ СООБЩЕНИЯ.

Железнодорожные:

Билетная касса, городская станция СКОПС'а, ул. Ф. Энгельса, 62; тл. 23-70.

Билетная госуд. станц. агентство СКОПС'а, ул. Ф. Энгельса, 65/53; тл. 13-51.

Вокзал, центр. коммутатор 7-25 и 16-16.

Вокзал Екатерининской ж. д., тл. 4-76.

Вокзал Сев.-Кав. ж. д., тл. 20-59, 20-44 и и20-58.

Город. станц. Екатерининской ж. д., ул. Ф. Энгельса, 43; тл. 22-97.

Город. станц. Сев.-Кав. ж. д., ул. Ф. Энгельса, 69; тл. 20-03.

Здравотдел Линотдела СКОПС'а, пл. С. Д. Маркова; тл. 11-37.

Коммерческое агентсво СКОПС'а, ул. Ф. Энгельса, 62; тл. 22-66.

Коммерческое А-во ж. д. Ростов пристан; тл. 19-58.

Кавоктогпу, ул. Ф. Энгельса, 9; тл. через коммутатор 65 и 18-68.

Линотдел СКОПС'а, пл. С. Д. Маркова; тл. 18-23 и 24-42.

Начальник Об'единения СКОПС'а, ГПУ, ул. Ф. Энгельса, 9; тл. 13-06.

Округ Путей Сообщения Сев.-Кав. ж. д. им. С. Д. Маркова, граница городв; тл. 20-51, 21-66, 20-31, 15-89, 17-79, 1-49, 9, 32, 27-90, 23-60, 10-73, 25-99, 8-84, 13, 7-08, 27-38 и 20-52.

Пакгауз гор. станц. СКОПС'а (Мерешенка), товарн. двор Сев.-Кав. ж. д.; тл. 4-54.

Склад бланков службы сборов СКОПС'а, ст. Ростов Жилдом 1/2; тл. 19-99.

Страх-касса СКОПС'а, граница городов; тл. 25-07.

Стройпуть СКОПС'а, граница городов; тл. 21-92.

Служба эксплоатаций 3 отд., вблизи Темерн. спуска; тл. 6-51.

Северо-Кавк. комитет по регулированию перевозок, граница городов, здание СКОПС'а, комн. 248-а.

Контора Райуполнаркомпути Ростовск. района Ю.-В. ж. д., станция Ростов; тл. коммутатор.

Коммерч. агентство Москов. - Белорус. - Балтийск. ж. д., Московская, 65; тл. 24-03.

Водные:

Водздравотдел (Азов, Дон, Кубан.). Нижне--Бульварная, 20; тл. 19-53.

Госречпароходство, Береговая, 97; тл. 2-29 и 2-28.

ДУВТ, Береговая, 97; тл.: 2-25, 25-12, 2-26, 24-00, 28-23 и 26-76.

Добровольный Флот Сев.-Кавк. Отделения, пр. Буденова уг. Казанской, 24; тл. 11-19.

Добровольный Флот Сев.-Кавк. отделения, пр. Ворошилова, 22; тл. 12-60.

Добровольный Флот Сев.-Кав. отделения, Казанская, 49; тл. 16-50.

Добровольный Флот, контора Товарного Двора при СКОПС'е, территория Сев.-Кавк. ж. д.; тл. 10-36.

Коммерческое агентство Госпароходства, Береговая ул., тл. 79.

Морское А-во (Черн.-Азов. Пароходство), Береговая. 17; тл. 90 и 1-74.

Поверочная палата Донская, портовых изысканий, Московская, 38/40; тл. 25-69.

Порт торговый, Береговая, 51; коммунтатор тл. 10-12.

Портовое дежурство, Берег реки Дона; тл. 9-45.

Порт элеватор госуд. заготовит. контора, Береговая ул., 55; тл. 16-55.

Доно-Кубанское гос. пароходство, Береговая, ул. № 97, около завода бывш. Пастухова; тл. 24-00 и 25-12.

Управление Ростовск. н-Д. Торгового порта, Нижне-Донская, 7; тл. 4-17.

Судо-ремонтные мастерские Управления Ростовск. порта, Нижне-Бульварная, 24; тл. 11-76.

РЕСТОРАНЫ И КАФЕ.

«Булонский лес»—ресторан, Дмитриевская, 99/34.

«Гранд-Отель» (ресторан при гостинице), ул. Подбельского, 15; тл. 20-70.

«Деловой Двор» (ресторан при гостинице), ДОМХ'а, Казанский пер., 26; тл. 9-18.

«ЕПО» ресторан (бывш. «Ампир»), ул. Ф. Энгельса, 90; тл. 9-04.

«ЕПО» ресторан, уг. пр. Семашко и Дмитриевской ул.

«Прожектор» ресторан, пр. Семашко, 42; тл. 3-20.

«Старый Дуб» бывш. «Гном», ул. Подбельского, 26; тл. 16-15.

«Сан-Ремо» ресторан при гостинице, ул. Ф. Энгельса, 66; тл. 3-06.

«Эрмитаж», Дмитриевская ул., 117/38.

«Баку» кафе, ул. Подбельского, 11.

«Габрильян» кафе-кондитерская, ул. Ф. Энгельса, 61.

«ЕПО» кафе-кондитерская, уг. Ф. Энгельса и пр. Буденного, 51.

«ЕПО» кафе-кондитерская при Универсальном магазине, ул. Ф. Энгельса, 49.

«ЛОР» кафе-кондитерская, ул. Ф. Энгельса, 60.

«Реноме ДИППО», ул. Ф. Энгельса, 82.

Чашка чая, кафе-кондитерская, ул. Ф. Энгельса, 69.

РЫБА (и рыболовные принадлежности).

Азовско-Черноморск. Управление рыболовства, ул. Ф. Энгельса, 29; тл. 7-15.

Азовско-Черноморск. Управление Рыболовства, Темерницкая, 108; тл. 6-37.

Балакирев и К-о Т-во Рыбн. Торг., Воронцовская, 6/8; тл. 6-61.

Главрыба представит. розничн. маг., Воронцовская 12/15; тл. 18-31.

ЕПО Рыбно-засол. завод, Соленой спуск, 6.

ЕПО Лабаз № 60—Старбаз.

Коллектив рыбников при ДООТ, Смирновский спуск, 2; тл. 6-76.

«КИТ» ДИППО (засолка, рыбо-копчение), Темерницкая, 2 (завод).

Мякишов И. С., Новорыбн. маг. пр. Семашко, 33; тл. 3-74.

Первросрыба, Береговая, 5; тл. 3-11.

Райпорт А. С., Темерницкий проезд, 10; тл. 19-98.

Райпорт А. С. Рыбное производство, Рыбная косынка; тл. 17-99.

Райпорт Бр. Рыбная торговля, Тургеневская, 41; тл. 17-20.

Рыбозаготовител. пункт, Рыбная косынка, тл. 18-39.

Хейфиц Бр-я рыбная торговля, Воронцовская, 4. тл. 16-62.

Сетеснасть Госуд. представит., Донская ул., 1/4.

«Рыбак» Рыбная торг. Воронцовская, 10; тл. 17-20.

«Госрыбпром» Краев. Управлен., пр. Буденного, 20/57; тл. 22-32.

Донсетевязальное т-во бывш. Карповой, пр. Буденного, 14/10.

Перворосрыба—Рыбная косынка; тл. 3-11.

«Севкавкрайрыбаксоюз» Сев.-Кавк. Краевой Союз кооперативных Рыбопромысловых товарищ., Буденновский, 33 и Рождественская, 63; тл. 12-07, 17-99 и 17-65.

РЫНКИ (и корпуса).

1-й рынок (мясной), Рождественская, 36.
2-й рынок (хлебный), Тургеневская, 14.
3-й рынок (масляный), Буденновский, пр., 16.
Корпус Аведикова, (на Московской ул.).
Корпус Бахрушина, „
Корпус Закиева, „
Корпус Максимова, „
Корпус Старой Думы, „
Корпус Церковного совета, „
Корпус Ципельзона, „

САДЫ (ПАРКИ, СКВЕРЫ И САДОВОДСТВА).

Сад Городской Центральный, ул. Ф. Энгельса, 53, против ул. Подбельского.

Сад гор. Черепахина (быв. Ново-Поселенский), уг. Буденновского и 6-го ул., 192.

Сад железно-дорожный СКОПС'а (бывш. Александровский) граница городов, Нольная линия.

Сад железно-дорожный СКОПС'а, привокзальный, Вокзал.

Сад им. Томского, бывш. (Нахичеванский), Нахичевань, пл. Карла Маркса, у 19 лин.

Сад им. Луначарского, ул. Ф. Энгельса, против ул. Подбельского.

Сад Первомайский, ул. Ф. Энгельса, против Нахичеванского пер.

Сад Строителей, ул. Ф. Энгельса, против ул. Подбельского.

Детский сад, имени Маркова, Нахичевань, 15 лин., 11.

Сквер Исполкомский, уг. Ткачевского пр. и ул. Ф. Энгельса.

Сквер Нахичеванский (бывш. Церковный), 19 линия.

Парк при клинике ДГУ, ул. Ф. Энгельса, между Нахичеванским пер. и границей городов.

САНИТАРНЫЕ ПУНКТЫ (БЮРО, ВРАЧИ И ДВОРЫ).

Бюро санитарного совета 6 района, Казанская, 86/33.

Бюро санитарного совета 9 района, Ленгородок, ул. Сабино, 3.

Бюро санитарного совета 10 района, Ленгородок, ул. Сабино, 54.

Санчасть СКВО (врачебно-санитарный отдел), Буденновский и уг. Пушкинской, 19-87.

Санчасть СКВО (Аптхозсклад), Средний, 58/80; тл. 26-67.

Сансовет центральное бюро, Темерницк., 125, тл. 1-89.

Санитарный Двор ДОМХ'а, Доломановский, 117, тл. 61.

Санитарно-запасный Двор ДОМХ'а, Доломановский пер. 117; тл. 61.

Санитарно-запасный Двор ДОМХ'а, Доломановский пер. (выгон), тл. 6-49.

Санитарный Двор Нахичеванский ДОМХ'а, Нахичевань, Хлебная, 11; тл. 28-64.

Санврач 1-го района Шахназаров А. А., Базарный комитет гор. Черепахина.

Санврач 2-го района Янович И. Э.. уг. Буденновского и Сенной улицы.

Санврач 3-го района Измайлович, М.-Садовая, 101.

Санврач 4-го района Иткин, Крепостной пер. 96.

Санврач 5-го района, Николаевский И. О. ул. Ф. Энгельса, 43.

Санврач 6-го района Ширявков В. М., Воронцовская, 82.

Санврач 7-го района Янсон Ф. А., Темерницкая, 125.

Санврач 8-го района Цветков Д. К., Ст. Почтовая, 241.

Санврач 9-го района Саминик А. А. Ленгородок, ул. Сабино, 56.

Санврач 10-го района Измайлович М. И., Ленгородок, ул. Сабино, 3.

Санврач 11-го района Деликатный А. И. Нахичевань, пл. К. Маркса, 6.

Санврач 12-го района Трусевич А. И., Нахичевань, Базарн. комитет.

Санврач 13-го района Лось С. П., Нахичевань, пл. К. Маркса, 6.

САПОЖНИКИ.

Калета Я. Ф., ул. Энгельса, 83-а.
Т-во «Слава», Московская, 63.
Дорофеев А. М., Московская, 75.
Аваджанц, Мало-Садовая, 35.
Титов М. В., Пушкинская, 46.
Макаров, П. Е., Почтовый пер., 38.
Подгорный Ф. Д., Богатяновский, 18.
Ивашулин С. А., Богатяновский, 82.
Глинский В. В., Покровский, 102.
Смелянский А. А., Ст.-Почтовая, 57.
Яковленко П. С., Ст.-Почтовая, 122.
Завраженко А. Л., Ст.-Почтовая, 148.
Кетишьянц А. М., Церковная, 3.
Сафонов М. А., Церковная, 52.
Галунов М. С., Скобелевская, 80.
Титов Н. В., Казанская, 57.
Верхояров И. М., Ст.-Почтовая, 30.
Чернов К. Н., Братский, 62.
Романов Г. Т., Никольский, 158.

Гайваронский, Никольская, 48.
Калашников Л. З., Большой пр., 42.
Черкасова А. И., Казанский, 29.
Тер-Хачатуров Р.-Х. и Храньян, Казанский, 35.
Зайцев П. М., Казанский, 54.
Дебакьян М. М., Малый пр., 41.
Анев и Яхирек, Соборный, 18.
Нерсесьянц С. П., Николаевский, 22.
Апареев Е. Е., Ворошилова, 71.
Генькин М. И., Ворошиловский, 75.
Гродзинский И. А., Средний, 29.
Попов Г. И., Тургеневская, 28.
Манукьянц И. И., Тургеневская, 32.
Уваров и Тютин, Дмитриевская, 90.
Перумьянц М. К., Дмитриевская, 100.
Головин Л. Д., Дмитриевская, 116.
Школьников Б. С., Дмитриевская, 119.
Калашников А. С., Братский, 30.
Демченко А. М., Братский, 39.
Чилингирьянц О. С., Братский, 32.
Ворошников А. С., 6-я улица, 124.
Слосаренко М. Г., 6-я улица, 125.

САПОЖН. ПРИНАДЛЕЖНОСТИ.

Могилевский А. И., Московская, 79.
Долинский В. И., Московская, 79.
Бр. Катан Е. и Я., Московская, 81.
Бондаренко И. В., Московская, 81.
Винер М. М., Московская, 87.
Могилевский и Кронфельд, Московская, 87.

СВЯЗЬ (ПОЧТА, ТЕЛЕГРАФ, РАДИО-ТЕЛЕГРАФ И ТЕЛЕФОН.

Краевое Правление Народной связи (Крайправсвязи), ул. Ф. Энгельса, 77; тл. 1-86.

Северо-Кавказский Округ Связи, Никольская, 97; тл. 12-42, 5-06, 4, 9-05 и 27-44.

Центральный телеграф, Казанская, 80/82; тл. 32-2 и 17-23.

Телеграфная Экспедиция, Казанская, 80; тл. 13-09, и 8-48.

Телеграф вокзала, вокзал Ю.-В. ж. д.; тл. 60.

Телеграфное агентство Сев. Кавк. отделение, Казанская, 43; тл. 26.

Центральная почта, ул. Подбельского, уг. Никольской, 20/76; тл. 23-21, 17-93.

Почтовая контора вокзала, вокзал Ю.-В. ж. д., тл. 6-29.

Почтовое отделение № 2, гор. Черепахина, 6-я ул., 181; тл. 1-78.

Почтовое отделение Ленингородское, № 1, Ленгородок, В.-Луговая, 5; тл. 11-80.

Почтово-телеграфная контора Нахичеванская, Нахичевань, 1-я Сов., 20; тл. 33.

Почтовое отделение № 3, Энгельса, 102; тл. 20-85.

Деловая почта (Почтамт), ул. Подбельского, 20; тл. 3-58.

Телефонная городская станция, пр. Семашко, 47; тл.: 1, 15-00, 17-00, 25-00, 8-72, 28-58, 10-00, 19-41 и 3-05.

Узловая Междугородная телефонная станция, пр. Семашко, 47; тл. 16-06.

Телефонная станц. Ростжелдорузла, Вокзал; тл. 13-57.

Телефон автомат, ул. Ф. Энгельса, уг. Ворошилова, тл. 18-51.

Телефон автомат, вокзал Ю.-В. ж. д.; тл. 18-52.

Телефон автомат, ул. Ф. Энгельса, столовая ЕПО (быв. Ампир) тл. 18-53.

Радио-станция Нарсвязи, пл. Свободы; тл. 4-11.

Радио-любители о-ва, Никольская, 97; тл. 4.

Агентство «Связь» контора, киоск и упаковочно-транспортная контора, ул. Подбельского, 20; тл. 17-87 и 21-90.

Мастерская Округа Связи, Сенная 81/87; тл. 17-28.
Склад Управлен. Округа, Казанская, 82/84; тл. 22-76.
Склад Управлен. Округа, Доломановский, 35; тл. 4-31.
Склад телефонного отд. Нарсвязи, Казанская, 74; тл. 1-15.

СЕМЕНА.

Донземуправление, семенная торговля и склад, Сенная, 112.
Лукашев И., семенная торговля, Никольская, 62/24.
1. Семенная станция-контора, Буденновский, 68/70.
2. Семенная торговля Лукашева, Буденновский 24/62.
3. Семенной отдел Ю.-В. Краев. Отд. Госсельскладов, Ткачевский, 48.
4. Семенное Бюро, Ст. - Почтов.

СИНДИКАТЫ.

Кожевенный Сев.-Кавк., Буденновский, 49; тл.: 14-14, 6-17, 10-25, 15-86, 21-32, 9-16
Кожевенный (Всероссийск. Допск. к-ра), Темерницкая, 82; тл. 7-80.
Ленинградтекстиль, Энгельса, 60, тл. 21-87, 18-57.
Нефтесиндикат, Энгельса, 90; тл.: 15-84, 15-80, 1-77, 25-17 и 14-10.
Севкавтекстиль, ул. Ф. Энгельса, 64; тл. 4-68, 24-40.
«Ленинградодежда» быв. Синдшвейпром, Буденновский, 49; тл. 4-50, 13-29, Никольская, 77 и 79.
Сольсиндикат, ул. Подбельского, 17; тл. 18-64, 8-59, уг. Никольской.
Текстильный Всероссийский Синдик., Буденновский, 34/36. тл. 20-98, 2-67, 28-70.
Синдикат крахмал.-пат. Старбаз.
Нефтесиндикат контора, ул. Энгельса, 20.
Всесоюзный текстильный синдикат ВСНХ, Буденновский, 49.

Всероссийский кожевенный синдикат ВСНХ, Буденновский, 49.

Спичсиндикат, Энгельса, 64.

СЕЛЬСКО-ХОЗ. ПРИНАДЛЕЖНОСТИ.

Ципельсон З. Я., ул. Энгельса, 69.

СКЛАДЫ, ПОДВАЛЫ И БАЗЫ (АМБАРЫ).

Армении винный подвал, Казанская, 65, тл. 39.

Акционерного Северо-Кавказского Банка подвал, Ст.-Почтовая, 65; тл. 10-50.

«Анив» т-во винный склад, Буденновск., 31, тл. 3-39.

«Буревестник», склад, Энгельса, 90; тл. 1-26 и Семашко, 38; тл. 2-77.

Волго-Каспий Лес склад, Сенная пл., по Ворошиловскому пр., тл. 9-35.

Всеколес склад, Береговая, 85; тл. 19-46.

Всеколес склад, уг. Буденновского и Береговой ул., тл. 9.

Госбанка хлебн. отд. склад, Береговая 43; тел. 1-87.

Госторга Аз. склад, Соляной спуск, 5; тл. 13-19.

Главрыба оптов. склад, Рождественская, 58; тл. 9-19.

ДООЗ СКОПС аптечный склад, Энгельса, 186; тл. 22-00.

ДИППО центр. склад, Московская, корп. быв. Ильченко; тл. 11-43.

Донкожтреста склад сырьевой, Доломановский (выгон), тл. 15-75.

Донснабторга база № 2, Энгельса, 128; тл. 21-49.

Донснабторга база № 2, Буденновский, 21; тл. 10-31.

Донснабторг база № 6, Буденновский, 2; тл. 20-36.

Донснабторга лесной склад № 5, Береговая, 2; тл. 14-60.

ДООЗ склад центр., Средний, 18; тл. 13-92.

ДООЗ материальный склад, Никольская, 118, тл. 2-71.

Донкомсодсельхоз, Почтовый, 106; тл. 5-70.
ДОМХ склад муки и крупы, пр. Семашко, 18; тл. 13-17.
Доброфлота склад, Долгомановский, 35; тл. 4-01.
ДУВТ № 1 склад, Береговая, ул., тл. 13-43.
ДГТФ, склад, Казанский, 101.
ЕПО склад № 4, Московская, 21; тл. 24-46 (мануф.).
ЕПО угольный склад № 7, Лермонтовская ул., на границе; тл. 9-13.
ЕПО угольный склад № 8, продолжение Лермонтовской и границы; тл. 23-78.
ЕПО центр. угольный склад, Буденновский, уг. 10-й ул. тл. 1-07.
ЕПО рыбно-засолочный пункт-склад, Соляной сп., 6; тл. 13-23.
ЕПО склад № 1 (бакал.), Дмитриевская, 57.
ЕПО склад № 2 (масло,соль, керосин) Новбаз, 2 корп.
ЕПО склад № 4, Московская, 21.
ЕПО склад № 5 (кожа, обувь), Дмитриевская, 57.
ЕПО склад № 6 (овощи), Дмитриевская, 82.
ЕПО ремонтно-строит. кладовые, Почтовый, 45.
Комсодсельхоза склад, Почтовый, 108.
Каспарьянц Бр., склад винодслия, Пушкинская, 45; тл. 3-92.
Кубчернефть склад нефти санит. ветка близ города; тл. 2-11.
Крахмалпатсиндикат базисный склад, Рождественская, 3-й крытый рынок, 13; тл. 26-78.
Ленинградтекстиль склад и контора, Энгельса, 60; тел. 14-13.
Маслотрун склад, ул. Подбельского, 4.
Нефтесиндиката склад № 1, Гниловской проезд, 27; тл. 1-83.
Нефтесиндиката Склад № 5, Нахичевань, 13 линия, 65; тл. 1-10.
Нефтесиндиката склад материальный, Гниловской проезд, 27; тл. 22-08.

Нарзан склад госуд., пр. Семашко, 42; тл. 24-96.

Прелеткино склад фотографический, Энгельса, 63; тл. 28-08.

Приаздонсельтрудсоюз склад, Буденовский, 68; тел. 18-16.

СевкавЕПО склад № 2, вокзал проходные ворота; тл. 4-92.

Союза Дон. Сел. Кредита винный склад, Энгельса, 60; тл. 24-05.

Севкавсталь склад № 2, станция Екат. ж. д.; тл. 24-36.

Севкавстрой склад, Ворошиловский, 6; тл. 25-29.

Сельско-хоз. технически. склад товаров Энгельса, 67, тл. 26-85.

Севкавсклад № 1, склад Крайсовнархоза, Доломановский, 35; тл. 27-64.

Севкавсклад № 2 Крайсовнархоза Нахич. Георгиевск. спуск; тл. 19-26.

Севкавсклад № 3, Крайсовнархоза, Береговая, 23/25, тел. 24-65.

Севкавсклад № 4 Крайсовнархоза, Энгельса, 83; тл. 27-14 и 27-15.

Севкаввинтреста подвал, Ткачевский, 48; тел. 27-76.

Санчасти СКВО Упр. аптечно хоз. складами Средний пр. 58/60; тл. 26-67.

Техноимпорта склад Нахичевань, 35 линия, завод «Аксай»; тл. 9-31.

«Транспорт» склад Ростовской конторы, Береговая, 11.

Уполнаркомзема склад № 5, Ворошиловский, 22; тл. 22-02.

Уполцерабсекции № 2, Буденновский, 59; тл. 18-87.

Хлебопродукта склад центр мешковой, Береговая, 105; тл. 7-84.

Химуголь склад минералын. гос. предст., Доломановск., 20; тл. 19-61.

Чайная база ЕПО, Никольская, 56.

Южн.-Росс. Пивоварен. Завод склад, Дмитриевская; тл. 5-15.

Склады Союза Потреб. Общ. Края, Буденновский, 61; тл. 2-01.

Склад № 1 Союза Потреб. Общ. Края, Береговая, 3; тел. 23-84.

«Ларек» базсклад распределитель, Никольская ул., 74.

Гурджиян С. П. бывш. склад, Буденновский, 33; тл. 27-21.

СКЛАДЫ.

Склад Химуголь, Доломановск., 20.
Склад Паевого Тов. Лим., Старбаз.
Госсельсклад, Тургеневская, 37.
Склад яиц ЕПО, Воронцовская, 28.
Центр. склады ДСНХ Паев. Т-во склад № 13. Воронц.
Склад мыла, ул. Энгельса, 4.
Госсельсклад, ул. Энгельса, 89.

Центральный склад Донск. Паев. товарищества, Буденновский, 17/21.

Склад железно-скобяных товаров, Буденовский, 25.
Склады ВСНХ. 2-е Льноправление, Буденновск., 67/37.
Склады Мальцевских заводов, Буденновский, 2.
Центросклад ДИППО, Ст.-Почтовая.
Склад № 3 Льноправления, Ст.-Почтовая, 67.
Склад Акционерн. Банка, Ст.-Почтовая, 65.
Склад пивной бывш. Базинер, Ст. Почтовая, 22.

СКОБЯНАЯ ТОРГОВЛЯ.

Трофимов и Цимельман, Буденовский, 11.
Мамелов и Рывкин, Буденновский, 13.

СКОТОБОЙНИ.

Городская скотобойня, конец Степной ул.; тл. 24-19.

СЛЕСАРНЫЕ МАСТЕРСКИЯ.

Гордов А. И, Средний, 32.
Волов М. И., Дмитриевская, 92.
Феодоров Ф. К., Казанский, 28.
Паршин Ч. Ф., Московская, 122.
Сасунов И. И., Покровский, 68-а.
Петухов В. И., Воронцовская, 28.
Петров И. Н., Никольская, 48.
Волков Н. П., Никольская, 66.
Герасимюк Д. О., Никольская, 107.
Аронин Ш., Никольская, 138.

СЕННАЯ ТОРГОВЛЯ.

Березов А. В., Буденновский, 135.
Бугаев И. Х., Буденновский 72.
Варламов Д. И. Темерницкая, 38.
Волховская, З. С., Темерницкая 14'а.
Думбадзе С. Г., Темерницкая, 18.

СМАЗОЧНЫЕ ПРОДУКТЫ.

«Смазторг» маг. нефтяных смазочных товаров, Буденновский, 5; тл. 3-51.

СОЮЗЫ (ПРОФЕССИОНАЛЬНЫЕ).

Крайсовпроф, ул. Ф. Энгельса, 77; тл. пред. 16-86, и 16-83, орготдел 6-22 и 14-42, тарифн.-экон. отд. 16-35 и 21-84, Юрбюро 18-00, общ. 13-24.

Союз Нарсвязи, Ворошиловский, 43; тл. 1-86.

Союз Всасотр, Ворошиловский, Дворец Труда; тл. 2-86, 20-57 и 16-39.

Союз Металлистов, ул. Ф. Энгельса, 77; тл. 4-36 и 16-91.

Союз Печатников, ул. Ф. Энгельса, 77, тл. 14-38.

Союз Всемедикосантруд, ул. Ф. Энгельса, 77; тл. 2-60 и 17-44.

Союз Кожевников, ул. Ф. Энгельса, 77; тл. 16-98.

Союз Пищевиков, ул. Фр. Энгельса, 77, тл. 6-84 и 24-53.

Союз Работников Просвещения, ул. Ф. Энгельса, 77; тл. 7-90, 27-40 и 20-71.

Союз Работников Искусства, ул. Ф. Энгельса, 77; тл. 9-63.

Союз Нарпит, ул. Ф. Энгельса, 77; тл. 9-76.

Союз Коммунальных Работников, Ворошиловский, 43; тл. 23-55 и 10-71.

Союз Горнорабочих (Краевой Комитет), Ворошиловский, 43; тл. 18-33.

Союз Деревообделочников, ул. Ф. Энгельса, 77; тл. 7-24.

Союз Строительных рабочих, ул. Ф. Энгельса, 77; тл. 24-67.

Союз Швейников, ул. Ф. Энгельса, 77; тл. 12-36.

Союз Химиков, ул. Ф. Энгельса, 77; тл. 13-89.

Союз Местного Транспорта, ул. Ф. Энгельса, 77; тл. 2-24.

Союз Транспортных рабочих, ул. Ф. Энгельса, 77; тл. 21-03.

Союз Текстильщиков, ул. Энгельса, 77; тл. 12-52.

Союз Работников земли и леса, ул. Ф. Энгельса, 77; тл. 16-31 и 17-91.

Союз Водников (Аздонкубрайкомвода), Средний, 6; тл. 12-83.

СОЦИАЛЬНОЕ ОБЕСПЕЧЕНИЕ.

Донской Окружной Отдел Социального Обеспечения (Донсобес), ул. Ф. Энгельса, 115; тл. 5-92.

Краевой Отдел Социального Обеспечения (Крайсобес), Никольская, 118; тл. 1-13.

СПОРТИВНЫЕ ОРГАНИЗАЦИИ.

Донской Союз Физкультуры при ДИК'е, ул. Ф. Энгельса, 115; тл.: 1-04, 27-69, 5-43, 27-63.

СТАТИСТИКА.

Крайстатбюро, Ворошиловский, 16; тл. 4-37.

Донстатбюро, улица Фр. Энгельса, 115, 5-й этаж; тл. 22-39 и 22-41.

СТОЛОВЫЕ И ЗАКУСОЧНЫЕ.

Столовая ЕПО № 1, Буденновский, 32.

Столовая ЕПО № 2, ул. Ф. Энгельса, 44.

Столовая ЕПО № 3, ул. Ф. Энгельса, 90; тл. 9-04.

Столовая ЕПО № 4, Нахичевань, 35 линия, при заводе «Красный Аксай».

Столовая ЕПО № 5, пр. Семашко, угол Дмитриевской 100/32.

Столовая ЕПО № 6, ул. Ф. Энгельса, 114.

Столовая ЕПО № 7, при заводе «Пролетарский Молот», близ хут. Олимпиадовка.

Столовая ЕПО № 8, при ГЭС, Пушкинская, 101-а; тл. 3-15.

Столовая ЕПО Коллектива безработных Наркомпит, Казанский, 37; тл. 16-26.

Столовая ЕПО Коллектива безработных Наркомпит, ул. Ф. Энгельса.

Столовая ЕПО, Казанская, 47/47.

Столовая № 1 ДООЗ, ул. Подбельского, 32.

Столовая № 2 ДООЗ, Нахичевань, пл. К. Маркса, 6; тл. 14-21.

Столовая «Гигиена», Никольская, 74/17.

Столовая «Интернационал» (Сонопулос Д. И.), ул. Подбельского, 17; тл. 3-85.

Столовая «Курзал», Казанский, 34.
Столовая «Маяк», Ворошиловский, 33; тл. 3-07.
Столовая «Медведь», ул. Подбельского, 22; тл. 3-22.

Столовая «Пале-Рояль» (Чиквиладзе В. Р.), Дмитриевская, 99; тл. 5-03.
Столовая «Тиволи», Казанский, 39; тл. 4-89.
Столовая № 160, Никольский пер.
Столовая «Москва», Доломановский, 18.
Столовая «Тили-Пучи», Энгельса, 16.

Столовая ЕПО, безработн., ул. Энгельса, 4.
Столовая «Эльбрус», ул. Энгельса, 58.
Столовая «Верден», ул. Энгельса, 15.
Столовая «Нарпит »№ 2, ул. Энгельса, 81.
Столовая «Киевская», ул. Энгельса, 89.
Столовая Доронин А. И., ул. Энгельса, 3.
Столовая Хаджаев Е. И., ул. Энгельса, 10.
Столовая Миринашвили Г. И., ул. Энгельса, 38.

Столовая Белов Д. З., Покровский пер., 49.
Столовая Абас-Али-Оглы, Буденновский, 32.
Столовая Камалов Б. М., Казанский, 36.
Столовая Чмель А. Н., Яценко В. И., Буденновск, 39.
Столовая Мамаев, Хачатуров Н. Р., Буденновск., 40.
Столовая Гриднева Н. И., ул. Подбельского, 22.
Столовая Бакеев Г. И., ул. Подбельского, 26.
Столовая Кострубин В. И., Ворошиловский, 89.
Столовая Кострубин А. Р., Ворошиловский, 73.
Столовая Шах-Мурад-Камило, Буденновский, 11.

Закусочная № 1 ЕПО, Красноармейская ул., 178; ДГТФ.
Закусочная № 2 ЕПО, при заводе «Рабочий.
Закусочная № 3 ЕПО, ул. Ф. Энгельса, 184.
Закусочная «Кахетия», Никольская, 106/31.
Закусочная «Эрмитаж», Казанский, 38; тл. 5-09.
Закусочная «Кахетия», Ворошиловский, 29.

СТРАХОВАНИЕ.

(Страховые и сберегательные (трудовые) кассы).

Госстрах Сев.-Кав. Крайконтора, ул. Энгельса, 79; тл. 3-59, 4-87 и 17-38.

Соцстрах Крайуправление, Никольская, 71; тл. 8-03 и 23-85.

Страховая касса Донского округа, Никольская, 71; тл. 7-13.

Страховая касса Ростовская, Никольская ул., 71; тл. 25-77.

Страховая касса Нахичеванская, Нахичевань, 1 Советская, 36; тл. 27-86.

Соцстрах Лин. Комитет СКОПС'а, пл. С. Д. Маркова.

Социального страхования касса, Никольская, 71; тл. 8-03 и 23-85.

Социального страхования касса, Нахичевань, 1 Советская, 36.

Сберегательная касса, Нахичевань, 1 Советская, 23.

Сберегательная касса, площадь Карла Маркса, 14, Нахичевань.

Сберегательная государ. касса, Никольская, 76/20.

Ссудо-сберегательное Т-во, Никольская, 83.

Сберегательная государств. касса, Ленгородок, улица Сабино, 33.

Трудовая Сберегательная Касса, Нахичевань, 1 Советская, 20.

Сберегательная Касса, ул. Ф. Энгельса, 92.

СТРОИТЕЛЬСТВО.

(Строительные конторы и материалы).

ДООТ строительная секция, Ворошиловский, 29, уг. Казанской; тл. 3-86.

ДИПИО Строительное дело «Инвалид - Строитель», Казанская, 53; тл. 1-56.

«ДУС» Донское Управление Строительных работ, Никольская, 108/22, уг. Среднего пр.; тл. 16-04.

Донпросснаб Стройтехконтора, Дмитревская, 33/37.

«Стандарт» Ростовск. Аг-во Акц. О-ва строит. работ, Казанская, 107; тл. 6-47.

Строительная контора О-ва «Друзей Детей», пр. Семашко, 30; тл. 34 и 10-01.

«Стройпуть» Управлен. строительн. и ремонтн. работ при СКОПС'е, граница городов, здание СКОПС'а, 4-й этаж; тл. 21-92.

«Штеровское Строительство» Управлен. Уполномоч., ул. Ф. Энгельса, 130; тл. 4-98.

Стандарт, Строит. Конторы, ул. Энгельса, 130.

Техностройъ, ул. Энгельса, 27.

Ювстройъ контора, ул. Энгельса, 61.

Строительно-Техническая контора, ул. Ф. Энгельса, 37.

Инстройъ, Юго-Вост. Инж. Строит.-Механ. Артель, Малый, 27.

СУДЕБНЫЕ УЧРЕЖДЕНИЯ (ГРАЖДАНСКИЕ И ВОЕННЫЕ), ПРОКУРАТУРА, ИНСПЕКЦИИ, МЕСТА ЗАКЛЮЧЕНИЙ И КОЛЛЕГИИ ЗАЩИТНИКОВ.

Суд Арбитражный при КИК, ул. Ф. Энгельса, 58; тл. 15-49.

Суд Донского округа, Коллегия защитников, Никольская, 152-б; тл. 27-41.

Суд Краевой, Никольская, 152-б; тл. 23-23 и 10-08, 2-30, 13-99, 10-07 и 5-60.

Суд Краевой, Управление Уполномоч Донокруга, Никольская, 56; тл. 27-74.

Суд Краевой, Нотариальное Отделение, Никольская, 152-б; тл. 9-37.

Суд (Камера) несовершеннолетних, Покровск. базар.

Суд Трудовой, пр. Семашко, 41; тл. 23-46.

Военный Трибунал СКВО, Тургеневская 64; тл. 26-34 и 22-70.

НАРСУДЫ ПО ГОРОДУ РОСТОВУ Н-Д.

Нарсуд 1 участка, гор. Черепахина, 6 ул., 179.
Нарсуд 2 участка, Тургенёвская, 37.
Нарсуд 3 участка, Казанский пер., 35.
Нарсуд 4 участка, Никольская, 56.
Нарсуд 5 участка, Тургеневская, 37.
Нарсуд 6 участка, Никольская, 56.
Нарсуд 7 участка, ул. Ф. Энгельса, 83.
Нарсуд 8 участка, ул. Ф. Энгельса, 101/103.
Нарсуд 9 участка, ул. Ф. Энгельса, 101/103.
Нарсуд 10 участка, Никольская, 56.
Нарсуд 11 участка, Дмитриевская, 131.

НАРСУДЫ ПО ГОРОДУ НАХИЧЕВАНИ н-Д.

Нарсуд 1 участка, Нахичевань, 2 Сов., 2.
Нарсуд 2 участка, Нахичевань, 15 лин., 10.

Народные следователи находятся при соответствующих районах гормилиции (кроме Нарследователя 1 участка по гор. Нахичевани н-Д., адрес коего: 15 линия, 10).

ПРОКУРАТУРА.

Прокурор Сев.-Кав. Края, улица Ф. Энгельса, 104; тл. 14-24.

Пом. Прокурора, Никольская, 152; тл. 26-49.

Прокуратура Донокруга, Дмитриевская, 113; тл. 26-81 и 26-51.

Прокуратура СКВО, Тургеневская, 64; тл. 16-34 и 9-68.

Секретариат Прокуратуры, ул. Ф. Энгельса, 104; тл. 28-29.

Следователь Военного Трибунала, Тургеневская, 64; тл. 6-38.

Комендант Управления Военного Трибунала, Пушкинская, 65; тл. 22-70.

ИНСПЕКЦИИ.

Краевая Рабоче-Крестьянская Инспекция, ул. Ф. Энгельса, 57; тл. 4-07, 25-37, 3-53, 3-66, 3-54, 3-52, 4-81. Бюро жалоб 1-71 и 8-06.

Инспекция Рабоче-Крестьянская, Донская окружная, ул. Ф. Энгельса, 115, тл. 28-14 и 3-12.

Инспекция Рабоче-Крестьянская СКВО, Буденновский, угол Пушкинской; тл. 28-04.

Инспекция Мест Заключения, Красноармейская, 154; тл. 21-68 и 21-67.

Инспекция Рабоче-Крестьянская шофер, Казанский пер., 43; тл. 3-71.

Инспекция Хлебная Краевая Государственная, Казанский пер., 2; тл. 22-52.

Инспекция Хлебная Государственная Сев.-Кав., Почтовый пер., 115; тл. 23-28.

Инспекция Хлебная, Темерницкая, 58; тл. 6-80.

МЕСТА ЗАКЛЮЧЕНИЙ.

Исправдом, Тюремная площадь, уг. Сенной; тл. 3-08.

Исправдом переходный, Нахичевань, 13 лин., угол 1 Георгиевской; тл. 19-15.

Исправительная Камера Аксайского района, Нахичевань, 14 линия, 9.

Труддом мест заключений, Сенная, 263.

ЗАЩИТНИКИ.

В г. Ростове н-Д.:

Апман Михаил Александрович, Мало-Садовая, 58; тл. 5-45.

Алтыкес Владимир Ефремович, Казанская, 91/89.
Арсфьев Николай Петрович, Дмитриевская, 33.
Алехин Анатолий Алексеевич, Богатяновский пер., 35.
Авиоссов И. Л., Ворошиловский, 53, кв. 1; тл. 9-52.
Бердичевский Александр Львович, Тургеневская, 94; тл. 15-70.
Бердичевский Евгений Григорьевич, Сенная, 205.
Бышевский Иосиф Иосифович, Пушкинская ул., 75; тл. 27-77.
Брандель Борис Яковлевич, М.-Садовая, 40.
Богдатов Иван Никитич, Московская, 36; тл. 16-24.
Басиев Герман Алексеевич, Ленгородок, Н.-Лугов., 45.
Бакитько Федор Федорович, Сенная, 98.
Бердичевский Наум Григорьевич, Сенная, 205.
Булгаков Иван Емельянович, Темерницкая, 125.
Бергштейн Григорий Соломонович, Малый пр., 18.
Бучинский Александр Иванович, Казанская, 116.
Бару Виталий Целестинович, ул. Ф. Энгельса, 29.
Веселов Алексей Александрович, ул. Энгельса, 23.
Гурари Лев Натанович, Ткачевский пер., 24, кв. 6; тл. 15-16.
Гуревич Михаил Семенович, ул. Энгельса, Дом Советов; тл. 3-24.
Гурвич Александр Абрамович, Пушкинская, 163, уг. Среднего; тл. 23-88.
Гризов Николай Владимирович, Ткачевский, 69-а.
Гайковский Марк Наумович, Пушкинская, 197.
Герман Леонид Александрович, Казанский, 81.
Гербер А. М., ул. Ф. Энгельса, 71 (прис. поверен.).
Гальперин Лев Израилевич, М.-Садовая, 35.
Гетлинг Николай Александрович, Тургеневск., 16/11.
Гиваргизов Авраам Павлович, Дмитриевская, 81.
Гортиков Александр Михайлович, Темерницкая улица, 125/127.
Громов Александр Андреевич, Никольская, 187.

Дашевский Авраам Лазаревич, ул. Ф. Энгельса, 136, кв. 1; тл. 23-18; прием ежедневно с 9—10 ч. и 6—8 ч.

Дережанов Авак Сергеевич, Малый пр., 44.

Диланчьянц И. С., Тургеневская, 70.

Жаров Николай Васильевич, Темерницкая, 121.

Зацвилиховский Иван Викентьевич, Московская, 31.

Идельсон Евгений Ильич, Старо-Почтовая, 41/43.

Идельсон Арнольд Юльевич, Малый, 52.

Козюра Семен Иванович, Никольская, 172; тл. 14-77.

Кречетов Сергей Христофорович, Пушкинская ул., 68; тл. 24-95.

Кроль Георгий Дмитриевич, Никольская, 83.

Кузнецов Георгий Анатольевич, Тургеневская, 53.

Кундиус Владимир Петрович, Пушкинская, 33.

Кулжинский Игорь Степанович, Старопочтовая, 216.

Копырин Дмитрий Васильевич, Пушкинская, 140.

Кринский Илья Ильич, Темерницкая, 137.

Каминский Василий Васильевич, Казанская, 84.

Клементов Вениамин Тимофеевич, улица Ф. Энгельса, 111; тл. 7.

Коварский Лейб Саулович, Казанский, 27, кв. 9.

Коростовцев Николай Никифорович, улица Подбельского, 8.

Кабо Эммануил Александрович, Малый пр., 10.

Кириченко Евгений Гаврилович, Пушкинская, 95.

Лезгинцев Николай Михайлович, Почтовый пер., 61, кв. 5; тл. 17-17.

Ломес Дарья Ефимовна, Московская, 17.

Ладоженский Я. Б., Никольская, 147.

Левитин Авраам Михайлович, Московская, 110.

Люксенбург Авраам Лазаревич, Дмитриевская, 112.

Лещинский Моисей Иоселевич, ул. Энгельса, 164.

Лунин Владимир Викторович, ул. Ф. Энгельса, 198-б.

Луцкий Исаак Григорьевич, ул. Ф. Энгельса, 119.

Лямцев Семен Алексеевич ,ул. Ф. Энгельса, 17.

Мурза-Баронов Эммануил Сергеевич, Темерницк., 125.
Мачковский Илья Григорьевич, Буденновский, 77.
Нехлебаев А. Ф., Посоховский пер., 55.
Ошеровский О. А., Сенная, 192; тл. 13-68.
Оппоков Илларион Викторович, ул. Подбельск., 29.
Олевский Иосиф Моисеевич, Крыловской пер., 40; тл. 8-33.
Олевский Израиль Моисеевич, Крыловской пер., 40; тл. 8-33.
Осипский Петр Петрович, Покровский, 47.
Огуз Александр Яковлевич, Красноармейская, 51.
Попов Андрей Васильевич, Старо-Почтовая, 40.
Попов Борис Михайлович, Казанский, 84.
Плонский Семен Исаевич, Ст.-Почтовая, 66.
Политико Николай Антонович, Ткачевский, 69-а.
Полити Валентин Иванович, Энгельса, 144.
Правиков Николай Владимирович, Сенная, 36.
Рабинович Марк Федорович, М.-Садовая, 39.
Рабинович Владимир Яковлевич, Сенная, 129.
Рашевский Иосиф Абрамович, Малый пр., 18.
Рохлин Самуил Натанович, Крепостной, 34.
Симанович Моисей Борисович, Тургеневская ул., 57; тл. 9-64; прием ежедневно с 5—7 дня.
Сорин Николай Константинович, Донская, 40.
Степаносьян, Нахичевань, 1-я Майская, 20.
Сильвин Александр Александрович, М.-Садовая, 11.
Смирнов Михаил Борисович, Богатяновский, 37.
Сапега Филипп Юрьевич, Никольская, 168, кв. 2.
Суховольский Андрей Иванович, Петровская ул., 54.
Сенченко Андрей Иванович, Тургеневская, 66.
Сканави Константин Александрович, Малый пр., 15.
Скалабан Владимир Семенович, Смирновский спуск, 5.
Тиктин Александр Фабианович, Казанская, 77/35.
Тер-Абрамиан Петр Иванович, ул. Энгельса, 61.

Трапезонцев Савелий Лазаревич, Дмитриевск., 81/24; тл. 12-88.
Федоров Павел Арсеньевич, Пушкинская, 45.
Фомин Владимир Андреевич, Пушкинская, 156.
Федотов Александр Александр., Пушкинская, 75.
Френкель Лев Захарович, Средний пр., 1.
Фишзон Евгения Григорьевна, ул. Энгельса, 8.
Хасман Соломон Абрамович, Пушкинская, 101.
Цветков Иван Андреевич, Московская, 20.
Цырлина Елена Ефремовна, Пушкинская, 101.
Цфас Матвей Наумович, Ст.-Почтовая, 174; тл. 21-00.
Чалхушьян Степан Григорьевич, ул. Ф. Энгельса, 174; тл. 3-34.
Чалхушьян Леон Григорьевич, ул. Ф. Энгельса, 174; тл. 3-34.
Шик Исай Израилевич, Сенная, 120; тл. 1-50.
Шавинер Анна Александровна, Малый пр., 50.
Шницер Семен Ефремович, Старо-Почтовая, 143; тл. 13-84.
Штильман Ефим Моисеевич, Ткачевский, 63; тл. 22-69.
Шамкович Александр Исаакович, пр. Семашко, 44; тл. 19-51.
Шапиро Александр Юрьевич, Крыловской пер., 25.
Шершевский Абрам Григорьевич, Тургеневская, 94; тл. 21-41.
Щючкина Евдокия Аркадьевна, Дмитриевская, 84.

В г. Нахичевани н-Д.:

Будагов Александр Александр., Первомайская, 10/16.
Вайнер Фловиан Данилович, 6 линия, 20.
Заробьян Александр Мартынович, 20 линия, 30.
Захаров Хрисанф Ильич, 21 линия, 15.
Переверзев Леонид Николаевич, 10 линия, 48.
Оранский Николай Михайлович, Георгиевская, 36.
Покшеян Х. А., 16 линия, 5.

Степаносьян Нерсес Христофорович, 1 Майская, 20; тл. 26-46.

Чубаров Георгий Иванович, 21 линия, 8.

Гальперин Л. И., 20 линия, 36-б.

СУДЬИ.

Судья народн. 2-го участ., Тургеневская, 37.

Краевая прокуратура, ул. Энгельса, 104.

Защитн. Дашевский А. А., ул. Энгельса, 136.

Нарсуд 9 района, ул. Энгельса, 105.

Нарсуд 8 района, ул. Энгельса, 105.

Член коллег. защит. Мачковский И. Г., Буденновский, 77.

Член коллег. защитн. Френгель Л. З., Средний, 34.

Присяж. повер. Дережанов А. С., Малый пр., 44.

Член коллег. защит. Шавинер А. А., Малый пр., 50.

Адвокат Богатов, Московская, 34.

Адвокат Цветков, Московская, 20.

Адвокат Попов, Ст.-Почтовая, 40.

СОЦИАЛЬНОЕ ОБЕСПЕЧЕНИЕ.

Крайсобес, Никольская, 118; тл. 1-13.

Донсобес, ул. Энгельса, 115; тл. 5-92.

ТАБАЧНЫЕ ТОРГОВЛИ.

ДГТФ, Донская Государств. Табачная Фабрика, фабрика и правление, Красноармейская, 178; тл. 23-79.

ДГТФ, маг. № 1, ул. Фр. Энгельса, уг. Подбельского, 78; тл. 15-72.

ДГТФ, маг. № 2, Московская ул., 75; тл. 20-75.

ДГТФ, маг. № 3, Буденновский, уг. Казанской, 47-47; тл. 22-13.

ДГТФ, маг. при фабрике, Красноармейская, 178; тл. 22-13.

ДИППО, маг. «Победа», Казанский пер., 26: тл. 6-55.

Ленинградский Табако-трест маг., Темерницкая, 58; тл. 9-55.

Ларек Т-во маг., уг. Подбельского и Дмитриевской ул.

Махоротрест Украины маг., Дмитриевская, 81-24.

Центропробизольмаг., Рождественская, 52; тл. 27.

Табак-трест, Московская, 65.

Укртабак-трест маг., Московская, 64.

Полтавцев, таб. лавка, Старбаз.

Гильзовая, фабрика, Темерницкая, 76.

Гильзовая промышленность «Вперед», Равзин Л. Т., Темерницкая, 89.

ТАМОЖНИ.

Таможенный Сев.-Кав. округ., Никольский, 20; тл. 13-46.

Таможная Ростовская, Темерн. ул., 47; тл. 19-82, 9-82 и 23-69.

Таможня Ростовская, Экспед. Аг-во, Казанская ул., уг. Никольск., 32-20.

ТЕАТРЫ, КИНО-ТЕАТРЫ, ПАВИЛЬОНЫ И УВЕСЕЛИТЕЛЬНЫЕ ЗАВЕДЕНИЯ.

Театр Государственный Академический, драматический, имени Луначарского, ул. Ф. Энгельса, дом 51-53; тл. 8-95.

Театр Рабочий Ростово Нахичеванский, при Нахрайкоме РКП (б), Нахичевань, театр. площ., 3; тл. 9-44.

Театр ПУСКВО (бывш. Музык. Комедия) сейчас дом Красной армии и флота СКВО, Казанская, 108; тл. 26-32.

Театр Особого отд. и ГПУ, Сенная ул. рядом с Госцирком.

Театр имени К. Маркса (бывш. Марс), ул. Ф. Энгельса, близ границы городов.

Кино-театр ДОНО «Колизей», ул. Ф. Энгельса, 79; тл. 17-14.

Кино-театр Доно «Казино», Нахичевань, Комсомольская, 6; тл. 3-65.

Кино-театр ПУСКВО «Пролеткино» (бывш. Олимп), ул. Ф. Энгельса, 86; тл. 13-00.

Кино-театр ДОНО «Солей», ул. Ф. Энгельса, 90; тл. 28-38.

Кино-театр ДОНО имени Розы Люксембург (бывш. Художественный), ул. Ф. Энгельса, 96; тл. 19-20.

Кино-театр Спартак, Нахичевань, Комсомольская, 6; тл. 3-55.

Кино-комсомол (Окружной комитет РЛКСМ), Тургеневская, 54; тл. 12-44.

Кино-павильон, Госкинокомсомола Сев.-Кав. Края, Сенная, 82; тл. 4-82 и 7-89.

Госкино Сев.-Кав. Края, ул. Ф. Энгельса, 72; тл. 6-44, 6-89.

Госкино-прокат, ул. Ф. Энгельса, 72; тл. 26-17.

Госкино Сев.-Кав. Края, отд. Культоб'един., Никольская, 82; тл. 26-42.

Лото, Нахичевань, 1 Советская, 7.

Лото, Буденновский, 36.

Цирк Государственный Ростовский (бывш. театр Машонкина), Буденновский, 87; тл. 8-27.

Цирк «Булль», уг. ул. Ф. Энгельса и Богатяновского пер.

Ипподром механический Ростовский, ул. Ф. Энгельса, 84; тл. 10-53.

Ипподром механический Нахичеванский, Нахичевань, пл. К. Маркса, 16; тл. 13-03.

Тир для стрельбы О-ва Друзей Детей, Дмитриевская уг. пр. Семашко, 97-43 (на лето в Городском саду).

Ипподром механический Ростовский, ул. Ф. Энгельса, 61.

Клуб «Жокей», игра в рулетку и др., Дмитриевская, 133, 24-31.

Биллиардные, ул. Ф. Энгельса, 90 и пр. Семашко, 44.

ТЕХНИЧЕСК. ПРОИЗВОДСТВА.

Фролов Д. Ф., ул. Энгельса, 27.
Старосельский, Ботвинников, Фридриха Энг., 36.
Головачев А. И., ул. Энгельса, 108.

ТИПОГРАФИИ, ЛИТОГРАФИИ И ПЕРЕПЛЕТНЫЯ.

Госиздата типо - литография, Средний пр., 30, тл. 5-76, им. 25 Октября.

Донполиграфтреста типография № 1, Московская, 85-87; тл. 19-11.

Донполиграфтреста типография № 3, ул. Ф. Энгельса, 206-б; тл. 5-47.

Донполиграфтреста типография № 4, Нах., 1 Советская, 55; тл. 13-25.

Донполиграфбума хромо-литография № 1, ул. Ф. Энгельса, 24; тл. 3-03.

Донполиграфбума профшкола, Московская, 116; тл. 7-47.

Донполиграфбума 1 Госпереплетная фабрика, Ст.-Почтовая, 119; тл. 19-50.

«ЕПО» типография и переплетная, Ст.-Почтовая, 42.

Красного Креста типография, Казанская, 70-15, уг Подбельского.

«Молот» типография, Дмитриевская, 11-37.

СКВО типография, ул. Ф. Энгельса, 113; тл. 23-37.

«Советского Юга» типография, Дмитриевская, 33; тл. 19-43.

Типография Государственная, Нахич., 1 Советская, 55.

Типо-литография Южного Военно-Топографического отдела РККА, ул. Ф. Энгельса, 79; тл. 28-66.

Типография Переходная Исправдома, Сенная, 263; тл. 13-41.

Типография ПШГПУ, ул. Ф. Энгельса, 33; тл. 4-42.

Типография 9 Дондивизии, Ворошиловский, 47.

Типография изд. «Трудовой Дон», ул. Ф. Энгельса, 24, и литография.

1-ая Госкартонажная фабрика Донполиграфбума, Ст.-Почтовая, 122.

1-ая Госпереплетная фабрика, уг. Казанского пер. и Тургеневской ул.

ТОПЛИВО.

Дровян. склад, пр. Семашко, 82.

ЕПО № 4, керосинов. маг., Нахичеван. баз., ул. 24 лин. (дрова, уголь).

ЕПО № 7, керосино-скобян., Старбаз корпус Ципельск.

ЕПО № 8, керосино-скобян., Покровский базар.

ЕПО № 1, угольный склад при сен.. вет.

ЕПО № 2, бывш. Военвода, рядом со скл. № 7.

ЕПО № 3, угольный склад, продолж. Лермонтовской, 1 Балабановская роща.

ЕПО № 5, уголь, дрова, Новбаз.

ЕПО № 6, базар Ленгородка.

Продажа угля, Никольская, 53.

Райуполтоп Ю.-В., Казанская, 70-15.

Донуголь, ул. Ф. Энгельса, 92.

ТРАМВАИ.

Ростовский трамвай (депо), Богатяновск. пер., 75; тл. 12-81, 20-89 и 17-30.

Ростовский трамвай (будка), Вокзал; тл. 12-51.

Ростовский трамвай (будка), уг. Богатяновск. и Ф. Энгельса; тл. 19-69.

Нахичеванский трамвай (депо), Нахичевань, 2 Сов. уг. 36 лин.; тл. 4-15.

Заводской комитет трамвая, Богатяновск. пер., 75; тл. 5-35.

ТРАНСПОРТ.

Автопромторг трансп. отд., Сев.-Кав. к-ра, ул. Ф. Энгельса, 58; тл. 26-92 и 7-79

Автопромторг трансп. отд., Береговая, 59; тл. 16-77.

АПТО Акц. Общ. по обслуживанию госпромышл. и транспорта, пр. Семашко, 42; тл. 5-50 и 16-57.

«Вперед» 1 артель инвалидов ж. д. транспорта, Рождественская, 58; тл. 27-10.

«Возрождение» Экспедиц. Трансп. Контора О-ва «Долой Преступность», Казанская, 47-11; тл. 19-13, угол Буденновского.

Гуже-Транспорт Трудовая артель, Темерницкая, 75; тл. 21-89.

Гуждвор ЕПО, уг. Подбельского и Сенной; тл. 19-01, дом по Сенной, 252.

«Донской Транспорт» Контрагентство, Город. ст. С.-К. ж. д., (Келлерман и Колбасников), Московская, 65; тл. 24-03, (сейчас Аг-во коммерч. Моск.-Белорес.-Балтийск. ж. дор.).

Закавтранс, транспортная контора, пр. Семашко, 22; тл. 18-27.

Конно-гужев Труд артель 3-я. Никольская, 62; тл. 2-63, (Донкустрема).

Конно-санитарный транспорт ДООЗ, Никольская, 142; тл. 24-33.

Моспогруз Краевая погрузочная и разгрузочная контора, ул. Ф. Энгельса, 61; тл. 7-45 и 17-32.

Моспогруз Краевая погрузк. разгр. контор. трансчасть. пр. Семашко, берег Дона; тл. 24-32.

Моспогруз Краевая погр.-разгр. к-ра (Местком грузчиков), ул. Ф. Энгельса, 2; тл. 8-04.

«Основа» к-ра Экспед. трансп., ул. Подбельского, 14-52; тл. 21-48, ((Петров А. А.).

Перевозочное Бюро ДООТ, Рождественская, 52-18; тл. 27-88, (коллектив курьеров).

Трансчасть ЕПО, ул. Ф. Энгельса, 56; тл. 9-07.

Трансконтора Кубинский и Решетняк, Казанская, 52: тл. 15-67.

Трансконтора Сев.-Кав. Края, ул. Ф. Энгельса, 82; тл. 17-41, 27-15 и 20-05, (Югвостранс).

«Экстранс» Транспорт. к-ра, Рождественская, 63-33; тл. 13-54. (Фусман Р. Я., Блох С. М.).

Сев.-Кав. комитет по регулированию перевозок, здание СКОПС, граница городов, комн. 248-а; тл. коммут.

«СКОМЕС» Сев.-Кав. округ, местного транспорта, ул. Ф. Энгельса, 58; тл. 16-09, 24-52 и 9-71.

Всеросс. союз Раб. Водн. Транспорта, Аздонкуб. комитет, Средний пр. 6.

«Ространс», Буденновский, 77-43.

Транспортно-Агентурно-Комиссионная к-ра О-ва «Долой Преступность», уг. Буденновского и Темерницкой ул., 75; тл. 21-09.

Транспортное Бюро ДОМХ'а, ул. Ф. Энгельса, 112; тл. 9-79. Гараж и авто-мастерские, ул. Ф. Энгельса, 126; тл. 22-05, Вулканизационная мастерская, ул. Ф Энгельса, 111, Распределитель, пр. Семашко, 25; тл. 21-69.

Сев. Кав. Краев. коммерч. Агентство «Связь», Транспортная к-ра НКПиТ ул. Подбельского. 20; тл. 17-87.

«Транспорт» Первое Акцион. Транспортное об-во, ул. Ф. Энгельса, 43; тл. 24-92.

Юго-Восточное районное управление Первого Акц. О-ва «Транспорт», ул. Ф. Энгельса, 43; тл. 14-51.

Ростовская н-Д. Транспортная Экспед. к-ра Ю.-В., Акц. Об-ва, товарн. складов и транспорта «Юговостранс», ул. Ф. Энгельса, 63; тл. 17-41.

Секция портовых грузчиков ДООТ, Ворошиловский, 2; каменный корпус, на Новбазе.

«Работник» Трансп. к-ра артели кроватно-проволочн. производства, Средний пр., 20.

Транспорт. к-ра ОДОН, Темерницкая, 75.
Транспортн. артель «Комивояжер», Темерницкая, 75.

ТРЕСТЫ.

Донполиграфбум (ДОМХ), Донской Госуд. Трест Полиграфич. и Бумажн. промышленности, Буденновский, 26; и Ф. Энгельса 31; тл. 7-26, 21-52, 12-15, 16-40, 7-27 и 18-82.

Камвольный трест (Ростовск. отд.), Московская, 65; тл. 2-52.

Кожевенный Трест Сев.-Кав. Края, Средний пр., 22; тл. 13-37, 13-38, 1-00 и 15-85.

Кожевенный Донской Трест (Посадочн. маст.), Буденновский, 41; тл. 1-97 и 14-75.

Лако-краска» Гострест, Буденновский, 31; тл. 21-81, (сейчас «Химторг» Сев.-Кав Края).

Ленинградский Госуд. Трест (Табачный), ул. Подбельского. уг. Казанской. дом 72-18: тл. 19 и 15-90.

Машиностроительный Южный Трест (ЮМТ), ул. Ф. Энгельса, 27; тл. 27-27.

«ДКМЕТ» Мукомольно-Крупяной Донской Коммунальный Трест, ул. Ф. Энгельса, 102; тл. 2-79.

Промышленно-Горный Трест, Берег Дона; тл 11-52.

Полиграф Госуд. Трест Сев.-Кав. отд., ул. Ф. Энгельса, 83.а; тл. 25-39

Резино-Трест контора, Буденновский, 77; тл. 4-71.

Сарпино-Трест, Никольская, 83; тл. 23-38.

Сев.-Кав. Винтрест, Ворошиловский, 16; тл. 21-58 и 21-59.

Сельтрест, Ворошиловский, 16; тл. 8-44.

Транспорт-Трест, ул. Ф. Энгельса, 43; тл. 24-92.

Укрмахор-Трест, Дмитриевская, 81; тл. 26-11.

Укртабако-Трест, Моековская, 64; тл. 24-21.

Укртекстиль-Трест, Московская, уг. Никольского пер.; тл. 13-26.

Укрсиликат-Трест, Никольская, 74-17.

Хим-Трест «Химуголь», Крайотделение, Буденновский, 23.

Фанерный Трест, Московская, 91.

Фанер-Трест ЦУЛПА, ул. Подбельского, 17.

Химуголь-Трест, Средний, 42; тл. 21-31.

Центробум-Трест, пр. Буденного, 49; тл. 4-68.

Чаеуправление, ул. Ф. Энгельса, 54; тл. 23-10.

Электро-Трест, ул. Ф. Энгельса, 57/47; тл. 21-65.

Электро-Трест, Почтовый пер., 82; тл. 5-62.

Эльмаштрест Ленинградский, ул. Ф. Энгельса, 48; тл. 20-43 и 21-79.

Ювжирмасло Краевой Жирмаслобойный Трест, Ворошиловский, 14; тл. 27-59, 14-55, 6-71, 22-72 и 14-55.

Металл-Трест Сев.-Кав. Края, Нахичевань, 35 лин., 68; тл. 22-40.

Ювсельтрест магаз., ул. Ф. Энгельса, 92.

Маслотрест, 2-й крыт. рынок Старбаза.

Сахаротрест Юго-Вост. к-ра, пр. Буденного, 49.

Спичечный трест, Буденновскойи пр., 49.

ТРУД.

Донская Окружная Камера Инспекции труда, ул. Ф. Энгельса, 77, 4 этаж; тл. 20-08.

Северо-Кав. Краевой отдел труда (Крайтруд), Дмитриевская, 123; тл. 12-03.

Краевое Управление Социального страхования (Крайсоцстрах), Никольская ул., 71; тл. 23-85.

УКСУС.

Остапенко М. Ф., М.-Садовая, 149. Уксусное производство, Дмитриевская ул., уг. пр. Семашко.

УЧЕБНЫЕ ЗАВЕДЕНИЯ, ШКОЛЫ, КУРСЫ, КУЛЬТУРНО-ПРОСВЕТИТЕЛЬНЫЕ УЧРЕЖДЕНИЯ «ДОНО» И ПРЕПОДАВАТЕЛИ.

Донской Государствен. Университет, ул. Ф. Энгельса, 37; тл. 4-23, 14-26 и 14-29.

Донской Госуд. Универ. Секция научных работн., (Библиотека), ул. Ф. Энгельса, 45; тл. 21-64.

Донской Госуд. Университет Физический Корпус, ул. Ф. Энгельса, 62-53.

Донской Государст. Университ. Академич. канцелярия, Буденновский, уг. Дмитриевской, 67-30; тл. 14-26.

Донской Государств. Университет Физиологическая Лаборатория, Суворовская, 41.

Донской Государств. Университ. Медицинский корпус, Красноармейская, 67.

Донской Государствен. Университ. Химический корпус, Ткачевский, 93.

Донской Областной Музей Искусств и Древностей, Думский проезд, 5.

Рабфак, Ворошиловский, 10; тл. 15-11.

Наробраз, Никольская, 118; тл. 6-23, (Сев. Кав.).

Нарообраз, Окружное отделение, ул. Ф. Энгельса, 115; тл. 2-51.

Нарообраз, ул. Ф. Энгельса, 55; тл. 7-43.

ДОНПРОФОБР.

ИНДУСТРИАЛЬНО - ТЕХНИЧЕСКОЕ ОБРАЗОВАНИЕ.

Ростовский н-Д. Индустриальный Техникум, Красноармейская, 7; тл. 10-01.

Ростовская н-Д. Фармацевтическая школа, Пушкинская, 209.

Ростовская н-Д. Профтехническая школа для подростков, Сенная, 127; тл. 25-98.

Ростовская н-Д. Первая Профтехническая школа кройки и шитья, Казанская, 103.

Ростовские н-Д. курсы Женского Ручного Труда, Донская, 42.

Ростовские н-Д. Женские Ремесленные курсы, Ворошиловский, ул. Московской.

Нахичеванская школа кройки и шитья, 11 лин., 46.

Рабфак трамвая и водоканализации, памяти стачки 1902 года, Сенная, 100; тл. 17-75 и 15-13.

Политехникум СКОПС'а, Сенная, 90; тл. 12-87.

СЕЛЬСКО - ХОЗЯЙСТВЕННОЕ ОБРАЗОВАНИЕ.

Курсы Народного питания и Домоводства, ул. Подбельского, 19.

ХУДОЖЕСТВЕННОЕ ОБРАЗОВАНИЕ.

Ростовский н-Д. 1 Музыкальный Техникум, ул. Ф. Энгельса, 83; тл. 24-24.

Ростовский н-Д. 2 Музыкальный Техникум, Никольская, 129, (Донфилармония).

Ростовский н-Д. 1 Государственный Театральный Техникум, ул. Ф. Энгельса, 84.

Ростовский н-Д. 2 Государственный Театральный Техникум, Сенная, 120.

Ростовская н-Д. 1 Государственная Художественная школа, Никольская, 101.

Нахичеванская Художпромыш. школа, 2 Георгиевская, 4, Нахичевань.

Ростовская н-Д. Музыкальная студия имени Глазунова, Дмитриевская, 43.

Ростовская н-Д. Хореографическая студия, Темерницкая, 86.

Нахичеванская Музыкальная школа, 2 Советская, 9, Нахичевань.

Студия «Донской Табачник» при рабочем клубе, Красноармейская, 178; тл. 16-75.

Консерватория, ул. Ф. Энгельса, 77.

Музыкальная школа «Инвалидов», Нахичевань, 15 лин., 10.

ПРОФЕССИОНАЛЬНОЕ ОБРАЗОВАНИЕ.

Школа Фабзавуча Металлистов при заводе «Красный Аксай», Нахичевань, 35 лин.

Школа Фабзавуча «Красный строитель», Нахичевань, 2 Георгиевская, 1; тл. 9-17.

Школа Фабзавуча Химиков при заводе «Красный Октябрь», Нахичевань, 26 лин., 32.

Школа Фабзавуча Печатников, Московская, 116.

Школа Фабзавуча Писчебумажников, ул. Ф. Энгельса, 1.

Школа Фабзавуча Швейников при фабрике «Швейпром», Старопочтовая, 82.

Школа Фабзавуча Мукомолов, Сенная, 100.

Школа Фабзавуча Автомобилист., Сенная, 100.

Профкурсы Мукомолов, Сенная, 100.

Профкурсы десятников по гражданским сооружениям, Нахичевань, 2 Георг., 1.

Профкурсы Металлистов при заводе «Красный Аксай», Нахичевань, 35 лин.

Профкурсы Химиков при заводе «Красный Октябрь», Нахичевань, 26 лин., 32.

Профкурсы Швейников при фабрике «Швейпром», Старопочтовая, 82.

Курсы электро-монтеров, Красноарм., 7.

Курсы при Донгэс, ул. Ф. Энгельса, 55.

Курсы работников Нарсвязи, ул. Подбельского, 20.

Курсы Нарпит, ул. Подбельского, 22.

Курсы трактористов Госторга, Красноармейская, 174.

Школа картонажная месткома Детдома, Суворовская, 37; тл. 28-68.

Школа железнодорожная имени Ф. Энгельса, Ленгородок, ул. Сабино, 81.

Школа Полиграфическая имени «Красного Октября», Казанский пер., 24-116; тл. 7-47.

Школа парикмахеров (по типу фабзавуча), Средний пр., 15.

Школа ж. д. мастеров и старост, Воронцовская, 48.

ПРОМЫШЛЕННО - ЭКОНОМИЧЕСКОЕ ОБРАЗОВАНИЕ.

Ростовский н-Д. 1 Промэкономич. техникум, Сенная улица, 100.

Ростовский н-Д. 2 Промэкономич. техникум, Никольская, 150.

Курсы Стенографии, (Шапошникова), Сенная, 71; тл. 25-83.

Школа «Конторуч» союза «ВСАСОТР», ул. Никольской ул. и Богатяновск.; тл. 7-07.

Курсы бухгалтерии, счетоводства, стенографии, иностран. яз., каллиграфии, машинописи, «Полиглот», Рождественская ул., 92, (контора и бюро переписи, пр. Семашко, 44).

ПЕДАГОГИЧЕСКОЕ ОБРАЗОВАНИЕ.

Донской Окружной Педагогический Техникум, Ткачевский, 111-113.

Педфак ДГУ, ул. Ф. Энгельса, 37; тл. 6-45.

МЕДИЦИНСКОЕ ОБРАЗОВАНИЕ.

Ростовский н-Д. акушерский техникум, Пушкинская, 245, уг. Крепостного.

Курсы Красных с.-милосердия (при Актехникуме), Пушкинская, 245.

Кафедра Микробиологии ДГУ, Нахичеванский пер., 38; тл. 27-37.

Медфак ДГУ, Нахичеванский, 38; тл. 12-91.

Донская Фармацевтическая школа имени Луначарского, Пушкинская, 209; тл. 2-47.

Институт Бактериологический, пр. Семашко, 104.

ЮРИДИЧЕСКОЕ ОБРАЗОВАНИЕ.

Краевые Юридические курсы, Красноармейская, 11; тл. 20-97.

ПОЛИТИЧЕСКОЕ ОБРАЗОВАНИЕ.

Политическая школа, Никольская, 150; тл. 6-30.

Партийная Советск. Донская школа, Сенная, 79; тл. 10-83.

Партийная Советск. Донская школа, Буденновский, 60; тл. 17-58, им. Ленина.

ВОЕННОЕ ОБРАЗОВАНИЕ.

Школа пограничная СКВО, ул. Ф. Энгельса, 107; тл. 15-52.

Курсы Окружные Военно-политические, имени Ворошилова, Никольская, 150; тл. 14-72.

ШКОЛЫ СОЦИАЛЬНОГО ВОСПИТАНИЯ.

Школы 1 и 2 ступени в городе Ростове н-Д.:

Школа № 1 1 и 2 ступени, Рождественская, 92; тл. 14-37, им. Ленина.

Школа № 2 1 и 2 ступени, Пушкинская, 97.

Школа № 3 1 и 2 ступени, Буденновский, 62, им. Буденного.

Школа № 4 1 и 2 ступени, пр. Семашко, 67.

Школа № 5 1 и 2 ступени, Московская, 116, им. Луначарского.

Школа № 6 1 и 2 ступени, пр. Семашко, 25.

Школа № 7 1 и 2 ступени, пр. Семашко, 21.

Школа № 8 1 и 2 ступени, ул. Ф. Энгельса, 56.

Школа № 9 1 и 2 ступени, пл. Старбаза, Рождественская, 58, им. Калинина.

Школа № 10 1 и 2 ступени, 1 ступени, Доломановский, 61, 2 ступени, ул. Подбельского, 22.

Школа № 11 1 и 2 ступени, Сенная, 120.

Школа № 12 1 и 2 ступени, Никольская, 150.

Школа № 13 1 и 2 ступени, Малый пр., 22.

Школа № 14 1 ступени, Тургеневская, 1.

Школа № 15 1 ступени, Ткачевский пер. у Покровского кладбища.

Школа № 16 1 ступени, Сенная, 100, им. Октябр. Революции.

Школа № 17, 1 ступени, Никольская, 116.

Школа № 18 1 и 2 ступени, Ткачевский, 46.

Школа № 19 1 ступени, Рождественская, 53, им. Сов. Армении.

Школа № 20 1 и 2 ступени, Сенная, 125-а.

Школа № 21 1 ступени, Никольская, 81-26, (Герцена).

Школа № 22 1 ступени, ул. Ф. Энгельса, 1.

Школа № 23 1 ступени, Бойно-поселочный пункт.

Школа № 24 1 и 2 ступени, Сенная 125-а.

Школа № 25 1 ступени, Темерницкая, 3-а.

Школа № 26 1 ступени, Ленгородок, пр. Коцебу, 33-а.

Школа № 27 1 ступени, Олимпиадовка.

Школа № 28 1 ступени, Безымянная балка.

Школа № 29 1 ступени, Гор. Черепахина, 5 ул., 80.

Школы 1 и 2 ступени города Нахичевани н-Д.

Школа № 1 1 и 2 ступени, уг. 1 Георгиевск. и пл. К. Маркса, 2 ст., уг. Федоровск. и 13 лин.

Школа № 2 1 и 2 ступени, 27 лин., 4.

Школа № 3 1 и 2 ступени, 26 лин., 4.

Школа № 4 1 ступени, 2 Сов., 20.

Школа № 5 1 ступени, 29 лин., 29.

Школа № 6 1 ступени, 1 Вознесенская, 39.

Школа № 7 1 ступени, 1 Георгиевская, 5.

Школа № 8 1 ступени, 1 Совет., 11.

Школа № 9 1 ступени, 6 лин., 9.

Школа № 10 1 ступени, Нахичеванский, дачный поселок.

Школа № 11 1 ступени, Берберовка.
Школа № 12 1 ступени, Каменоломни.
Школа № 13, 1 ступени, завод «Красный Аксай».

УЧЕБНЫЕ ЗАВЕДЕНИЯ.

Школы политграмоты:

Горрайона: 1 школа при Партклубе.
Горрайона: 2 школа при ДООЗ.
Горрайона: 3 школа при Донполитпросвете.
Горрайона: 4 школа при Союзе Строителей.
Горрайона: 5 школа при Обл. больнице.
Горрайона: 6 школа при Союзе Пищевкус.
Горрайона: 7 школа при Союзе Нарсвязи.
Горрайона: 8 школа при Милиции.
Горрайона: 9 школа при Исправдоме.
Горрайона: 10 школа при Клубе печатников.
Горрайона: 11 школа при Управл. Трамвая.
Горрайона: 12 школа при Союзе Грузчиков.
Горрайона: 13 школа при Швейпроме.
Ленрайона: 1 школа при Ростузле Сев.-Кав. ж. д.
Ленрайона: 2 школа при клубе Главн. Мастерских.
Ленрайона: 3 школа при Сев.-Кав. узле.
Ленрайона: 4 школа при Екатерин. узле.
Ленрайона: 5 школа при Бумфабрике Калинина.
Ленрайона: 6 школа при зав. «Пролетарский Молот».
Ленрайона: 7 школа при зав. Газовом.
Ленрайона: 8 школа при Севкавтпо.
Ленрайона: 9 школа при 5 отд. Гормилиции.
Нахрайона: 1. Первая школа РЛКСМ.
Нахрайона: 2. Вторая школа РЛКСМ.
Нахрайона: 3 школа им. Маркова.
Нахрайона: 4 школа при Нахич. пожарн. к-де.

ФАБРИКИ РАЗНЫЕ, КОРОБОЧНО-КАРТОНАЖНЫЕ, КРАСИЛЬНЫЕ ЗАВЕДЕНИЯ И ХИМИЧЕСКАЯ ЧИСТКА.

Донполиграфбум фабрика 2-я вспомогательная, хут. Олимпиадовка; тл. 17-84.

Донполиграфбума бумфабрика имени Калинина, ул. Ф. Энгельса, 1-36; тл. 1-40, уг. Доломановского.

«Весспец» фабрика весов, уг. Крепостного и Батайской; тл. 9-87.

Донснабторга ватная фабрика, Нахичевань, 1 Софиевская, 15; тл. 25-89.

Кавгидростроя Древообделочная фабрика, Казанский, 45; тл. 22-42.

Древообделочная фабрика имени тов. Урицкого, Красноармейская, 49; тл. 23-05.

Бр. Лев красильная фабрика, Темерницкая, 32; тл. 3-45.

Бр. Лев красильная фабрика, ул. Ф. Энгельса, 96; тл. 24-90.

«Доброхим» фабрика красок, Старбаз, 3, крытый рынок; тл. 4-66.

«Свобода» Донгосфабрика масла и красок, Почтовый, 48; тл. 9-51 и 9-41.

Степаненко Я. А. фаб. сухих и масляных красок, ул. Ф. Энгельса, 144; тл. 18-50.

Ханутин Б. А. производство красок, Ст.-Почтовая, 183; тл. 7-64.

Донполиграфбум 1-я Госуд. переплетная и картонажная фабрика, Ст.-Почтовая, 119-122; тл. 19-50.

Донполигрфбум 1-я картонажная переплетная фаб. им. Клары Цеткин, Ст.-Почтовая, 122; тл. 19-94.

Т-во Кредитное кустарей и ремеслен., Московская ул., 71; тл. 1-05.

ДИППО фаб. «Вперед» (красок и олифа), Пушкинская, 59.

Шильд и Дракон фабрика красок, Никольская, 210.

«Картонажный Труд», Никольский, 42.

Конверт. артель картонажная, Пушкинская ул., уг. Буденновского, 71.

Госкартомонополия, Дмитриевская, 99-34-38.

М. Лев чистка платья, Нахич. 1 Советская, 12.

Райгородский «Свой Труд», красильня, Казанская ул., 106-28.

«Свой Труд» красильня, Казанский, 28.

Донкустрем ниточная фабрика, Пушкинская, 125.

Донснабторг «Герой Труда» толевая фабрика, Нахичевань, 26 линия, 33; тл. 1-70.

Донкомсодсельхоза текстильная фабрика, Ворошиловский, 18; тл. 17-29.

Табачная фабрика имени «Розы Люксембург» (ДГТФ), Красноармейская, 178, коммутатор; тл.9-06, 80, 23-79, 10-45, 23-82 и 28-54.

Быв. ГУМ табачная фабрика, Московская, 103; тл. 9-72.

Табачная фабрика имени Калинина гос., Казанская ул. 84; тл. 27-46.

Табачная фабрика трудколонии местн. заключ. им. Калинина, Воронцовская, 16; тл. 5-24.

Табачная фабрика «Стамбул» ДИППО, Казанский, 26; тл. 6-55.

«Веритас» фабрика, Ермоловская, 85-87; тл. 17-78.

«Халва» фабрика, Береговая, 15; тл. 20-93.

«Химработник» химическая чистка и окраска, Казанская, 102-30.

Доншвейпром фабрика 1-я, Ст.-Почтовая, 82; тл. 12-97 и 23-76.

Доншвейпром 2-я Госфабрика 20 л., Нахичевань,

Донснабторг фаб. петель и заклепок, Средний пр., 72.

«Марсель» фаб. производ. мыла, Воронцовская, 24.

«Колокол» папиросно-бумажная фаб., Темерницкая ул., 81.

Медико сан.-тех. фаб., ул. Ф. Энгельса, 188.

«Прогресс» картонажная фаб., Темерницкая, 73.

Приазонсельсоюз, макарон. фаб., ул. Ф. Энгельса, 35; тл. к-ры 1-45.

Фабрика красок и олифа, Соляной спуск, 3; тл. 16-20.

Мыльное производ. «Кустарь», Ст.-Почтовая, 182.

ФАРМАЦЕВТЫ.

Альтмулер П. И., Ст.-Почтовая, 205.
Артемов И. В., Доломановский, 3-5.
Акаян Т. К., Нахичевань, 20 линия, 36-2.
Бардах И. М., Малый пр.
Бактиаров Р. И., Донская, 51.
Белоусов М. Я., Казанская, 101.
Беркович И. И., ул. Ф. Энгельса, 184-а.
Беркович-Шуман А. Е., ул. Ф. Энгельса, 184-а.
Берковский С. А., Крепостной, 62.
Богуславский Л. Б., Никольский, 120.
Борисов-Широков А. В., Ростов-Дон.
Борсук Л. Г., Пушкинская, 237.
Ботвинников М. С., Дмитриевская, 12.
Браиловский В. С., ул. Ф. Энгельса, 136.
Бродский Б. А., ул. Ф. Энгельса, 101-103.
Валентинович Е. Н., Ленгородок, Луговая, 81.
Вайнберг Р. М., Малый пр., 84.
Вайнруб С. И., Буденновский, 47.
Векслер Д. Г., Нахичевань, 16 линия, 11.
Верник Б. И., Ворошиловский, 40.
Винокур Б. М., Мало-Садовая, 35.
Вольфсон И. И., Воронцовская, 53.
Гальберштат Б. М., Чеховский пер., 15-17.
Генштейн Е. А., Ст.-Почтовая, 147.
Гольденберг К. А., Сенная, 217.
Гранберг Н. М., ул. Ф. Энгельса, 11.
Гутман Р. В., Богатяновский п., 67.
Дайхес Б. М., Ленгородок, пр. Копебу, 1.
Добрускина М. Г., Ст.-Почтовая, 158-160.
Драпкин И. Н., Почтовый пер., 60.
Дымшиц З. Е., Канкринская, 39.
Емин М. С., ул. Ф. Энгельса, 63.
Загатская Л. М., ул. Ф. Энгельса, 11.
Задов Л. Я., ул. Ф. Энгельса, 136.
Замлинский Б. Ф., Малый пр., 72.

Зильбер Н. С., Ст.-Почтовая, 195.
Злотин Н. Г., Тургеневская, 26.
Зорина С. Г., Кольцовский пер., 6.
Иванова А. П., М.-Садовая, 11.
Изаксон Я. Е., Канкринская, 50.
Ильгисонис И. М., М.-Садовая, 80.
Кац А. Д., Пушкинская, 195.
Кисина К. Р., Дмитриевская, 123.
Коган Г. М., Ст.-Почтовая, 26-а.
Кольдинский И. Ф., ул. Ф. Энгельса, 8.
Конников Р. Л., Пушкинская, 97.
Краснопольский И. А., Крыловской пер., 25.
Краснянская О. А., Ленгородок, Байковская, 6-а.
Кулакова Н. Д., Никольск., 200.
Кфеллер А. Я., Ст.-Почтовая, 264.
Левина Л. М., Пушкинская, 208.
Лисица А. А., Красноармейская, 142.
Литвак В. А., Покровский, 46.
Лодыгин И. А., Нахичевань.
Макаровская Ц. Г., ул. Ф. Энгельса, 101-103.
Макаровский Я. Г., Красноармейская, 142.
Макарович Ш. И., Покровский пер.
Мовшович, Никольская, 65.
Могилевская К. М., Воронцовская, 39.
Негневицкая Сара Ис., Донская, 43.
Островенец Пер. Дав., Казанская, 89.
Панчешников Афан. Рун., Пушкинская, 107.
Поверман Норд. Кол., ул. Ф. Энгельса, 11.
Полишковский Ал. Дав., Пушкинская, 171.
Рабинович Вер. Ник., Чеховская, 19.
Рабинович Моис. Эд., Пушкинская, 131.
Райгородская--Иоховед Шм. Х., Ворошиловский, 4.
Саяновский Вас. Ал., Пушкинская, 163.
Святский Иуд. Абр., пр. Семашко, 44.
Сект Рев. Евс., ул. Ф. Энгельса, 50.
Скловский Лев. Ник., Буденновский, 7.

Слонимский Зел. Хон., Ворошиловский, 20.
Соколовская, Анна Льв., Пушкинская, 79.
Солодухо Эртель Гирш., Мало-Садовая, 74.
Солодухо Хая Гирш., Мало-Садовая, 74.
Средникова Эсф. Рув., Сенная, 80.
Тудоровская Фдор. Иос., Соляной сп., 9.
Тух Леон Моис., Казанский пер., 50.
Хавкин Ер. Жев., Никольский, 115.
Холкина Мар. Мих., Петровская, 84-а.
Черницкий Меер Вельм., Малый пр., 76.
Чудакова Хася-Лея, Пушкинская, 75.
Шейнман Дав. Як., Канкринская, 14.
Шецер Год. Ил., Мало-Садовая, 43.
Шик Ал. Изр., Никольский пер., 38.
Шисгал Марк Дав., М.-Садовая, 1.
Шнейберг Ис. Викт., Казанский пер., 46.
Штумак Иосиф Борисович, Средний пр., 8.
Яблонович Цец. Исак., Красноармейская, 1.
Альпин Ной Морд., Дмитриевская, 40.
Гольдфарб Ав. Иос., Дмитриевская, 100.
Горинштейн Абр. Файвелев., Чеховский, 12.
Гельман Циля Як., Почтовый пер., 6.
Рабинович Гита Борисовна, Ст.-Почтовая, 158.
Славин Шолом Бенц., Дмитриевская, 74.
Кагер Як. Юльев., Нахичевань, 18 линия, 19.
Аксенова Ванна Роман., Нахичевань, 2 Советская, 9.
Брайловский Моис. Борис., Никольская, 84.
Довголевский Мих. Савельев., Мало-Садовая, 21.
Зильберман Солом. Моис., Почтовый пер., 75.
Немец Ольга Абрамовна, Казанская, 89.
Шагал Вениамин Моис., ул. Ф. Энгельса, 61.

ФИНАНСОВЫЕ УЧРЕЖДЕНИЯ.

Уполнаркомфин на Сев. Кав., ул. Ф. Энгельса, здание Госбанка; тл. 21-36.

Уполнаркомфин зам. нач., Никольская, 141-26; тл. 18-86, 45, 9-42, 17-86 и 17-56.

Финансовое Краевое правление (отд. госдоходов), Никольская, 141; тл. 1-52.

Финансовый отд. Доп. округа, Средний пр., 26; тл. 76, 15-83, 14-46, 20-61, 14-85, 10-43, 12-57, 14-31 и 7-65.

Фининспектор 1-го района, ул. Ф. Энгельса, 4; тл. 23-06.

Фининспектор 2-3-го района, Нахичевань, пл. К. Маркса, 14; тл. 18-04.

Фининспектор 3-го района, гор. Черепахина, 6 ул., 168; тл. 25-73.

Фининспектор 2-4-го района, ул. Ф. Энгельса, 23; тл. 12-09.

Фининспектор 1-4-го района, Нахичевань, пл. К. Маркса, 6; тл. 13-83.

Фининспектор 5-6-го района, Никольская, 40-42; тл. 17-70.

Фининспектор 7-8 и 15-го района, ул. Ф. Энгельса, 83-б; тл. 12-40.

Фининспектор 9-го района, пр. Семашко, 39-37; тл. 27-72.

Фининспектор 10-го района, Старбазар, Базарная пл. Комит. Торг.; тл. 27-04.

Фининспектор 11-12 и 13 районов, Казанский пер., 26; тл. 1-32.

Фининспектор 14-го района, Сенная, 148; тл. 23-14.

Фининспектор 17-19-го района, ул. Ф. Энгельса, 142; тл. 10-96.

Фининспектор 18-20-го района, ул. Ф. Энгельса, 162; тл. 24-66.

ФОТОГРАФИИ.

Барон Ю. Г., ул. Ф. Энгельса, 68; тл. 15-97.

«Барильеф», Нахичевань, пл. К. Маркса, 10.

Госкино № 1, ул. Ф. Энгельса, 72; тл. 6-89.

ДИППО Фото-студия «Ренессанс», ул. Ф. Энгельса, 71.
ПУСКВО, (быв. Ляшков И. Н.), Никольская, 82.
Мищенко Б. П., ул. Ф. Энгельса, 83.
Политти, ул. Ф. Энгельса, 78.
Госкино № 2 (быв. Модерн), ул. Ф. Энгельса, 114.

ФУРАЖ (ОВЕС, ОТРУБИ, СЕНО).

Зерновая торговля, Нахичевань, 2 Майская, 3.
Колычев, ячменная торговля, Никольский, 114 и 150.
ДИППО, сенная торг., Никольская, 247.
Харичаркиев, сенная торг., Никольский пер., 152.
Сенная торговля, Никольский, 192.
Фролов Н. Ф., сенная торг., Покровский, 85.
Сосунов, торг. фуражем, Покровский, 68.

ХАЛВА.

Криниц М. М., Почтовый пер., 14.
Шоломянский М. Я., Рождественская, 55.

ХЛЕБ.

(ХЛЕБОПЕКАРНИ, ХЛЕБНЫЕ ЛАВКИ И ССЫПКИ).

Хлебопродукт, Сев.-Кав. Краев. к-ра, Буденновский, 83.
ЕПО № 1, Хлебопекарня, Сенная, 127; тл. 26-19.
ЕПО № 2, Хлебопекарня, Покровский пер., уг. Никольской, 40-152; тл. 26-31.
ЕПО № 3, Хлебопекарня, Нахичевань, 2 Георгиевская, 27; тл. 8-62.
ЕПО № 4, Хлебопекарня, Ленгородок, ул. Сабино, 3.
ЕПО № 5, Хлебопекарня, Тургеневская, 39.
ЕПО № 6, Хлебопекарня (бывш. Чурилина), Почтовый пер.
Красный пекарь, (Коллектив ДООТ), Нахичеванский пер., 44; тл. 13-49.

Нива, Артель инвалидов хлебное производство, Покровский, 37; тл. 1-35 и 1-36.

СКВО, Хлебопекарня гарнизонная, Кольцовский пер., 4, тл. 18-37.

Светлый луч, хлебопекарня, Старопочтовая, 280; тл. 6-04.

Слава Инвалида, хлебо-кондитерск. производство, ул. Подбельского, 18; тл. 6-12.

Самопомощь, Хлебопекарня, Ворошиловский, уг. Сенной, 177.

Тифлис, паровая хлебопекарня, Казанская, 12-29.

Яр, Хлебопекарня, Сенная, 11.

Аракс, Хлебопекарня, Почтовый пер., 32.

Артель Трудовая, Хлебопекарня, Казанский, 47.

Колумбия, Хлебопекарня, Нахичевань, 20 лин., 2.

Массйс, Хлебопекарня, Почтовый пер., 67.

Новый Труд, Хлебопекарня, пр. Семашко, 61.

Русь, Хлебопекарня, Нахичевань, пл. К. Маркса, 20.

ДИППО, Хлебная торг. «Русь», Нахичевань, 20 лин., 14; тл. 6-03.

ДИППО, Хлебная торг., «Личный труд Инвалида», Пушкинская, 24; тл. 12-99.

ДИППО, Хлебная торг. «Хлебпрогресс», Старопочтовая, 70; тл. 5-52.

ДИППО, Хлебная торг. «Новый Мир», Ленгородок, ул. Коцебу, 7.

ДИППО, Хлебная торг. «Урожай», уг. Дмитриевской и Доломановск. пер.

ДИППО, Хлебная торговля «Кооператор», ул. Ф. Энгельса, 8.

ДИППО, Хлебная торговля «Пчела», Казанский пер., уг. Сенной, 48-217.

ДИППО, Хлебная торг., Нахичевань, 1 Сов., 52.

ЕПО, Хлебная лавка № 1, Старбаз крыт. рынок № 2.

ЕПО, Хлебная лавка № 2, Покровский базар.

ЕПО, Хлебная лавка № 3, Нахичеванский баз., крыт. рынок, № 5.

ЕПО, Хлебная лавка № 4, базар Ленгородка.

ЕПО, Хлебная лавка № 5, базар гор. Черепахина, 5 ул., 117.

ЕПО, Хлебная лавка № 6, Нахичевань, 35 лин., уг. 2 Успенской, 68-48.

ЕПО, Хлебная лавка № 7, Нахичевань, 1 Федоровская, уг. 7 лин., 63-27.

ЕПО, Хлебная лавка № 8, Нахичевань, 27 лин., 14.

ЕПО, Хлебная лавка № 9, Гниловской спуск, 3-13.

ЕПО, Хлебная лавка № 10, гор. Черепахина, 7 ул., 44, уг. Широк. ул.

ЕПО, Хлебная лавка № 11, Степная ул. при Бойне.

ЕПО, Хлебная лавка № 12, 1 Загородная, 61.

ЕПО, Хлебная лавка № 13, Старопочтовая, уг. Крепостного, 248.

ЕПО, Хлебная лавка № 14, Старопочтовая, 124, Новбаз.

ЕПО, Хлебная лавка № 15, 2 Загородная ул., 52.

ЕПО, Хлебная лавка № 16, Ворошиловский, 53.

ЕПО, Хлебная лавка № 17, Сенная 127.

ЕПО, Хлебная лавка № 18, пр. Семашко, 42-44 при ГЭС.

ЕПО, Хлебная лавка № 19, Сенная ул., 245.

ЕПО, Хлебная лавка № 20, Старопочтовая, 171.

ЕПО, Хлебная лавка № 21, Старбаз, крытый рынок № 2.

ЕПО, Хлебная лавка № 22, Красноармейская улица 125-127.

ЕПО, Хлебная лавка № 23, Тургеневская, 32.

ЕПО, Хлебная лавка № 24, Пушкинская, 10.

ЕПО, Хлебная лавка № 25, Нахичевань, 2 Сов., уг. 36 лин., 2-34.

ЕПО, Хлебная лавка № 26, Нахичевань, 20 лин., 6.

ЕПО, Хлебная лавка № 27, Новбаз.

ЕПО, Хлебная лавка № 28, базар гор. Черепахина.
ЕПО, Хлебная лавка № 29, Тургеневская, 80.
ЕПО, Хлебная лавка № 30, Соловцева ул., 1.
ЕПО, Хлебная лавка № 31, Братский, 29-12.
ЕПО, Хлебная лавка № 32, на берегу Дона по Буденновскому.
ЕПО, Хлебная лавка № 33, Нахичевань, 1 Сов., 51.
ЕПО, Хлебная лавка № 34, Старбаз, крыт. рынок.
ЕПО, Хлебная лавка № 35, Ленгородок базар.
ЕПО, Хлебная лавка № 36, при маг. № 2.
ЕПО, Хлебная лавка № 37, при маг. № 9.
ЕПО, Хлебная лавка № 38, Буденновский, 77.
ЕПО, Хлебная лавка № 39, уг. Доломановского пер и Пушкинской ул.
ЕПО, Хлебная лавка № 40, Казанская ул., 54.
ЕПО, Хлебная лавка, Нахичевань, 2 Георгиевская, 5.
ЕПО, Хлебная лавка, Казанский пер., 17.
ЕПО, Хлебная лавка, ул. Подбельского, 36.
Зерно-хранилище Ростовского района, ул. Ф. Энгельса, 65, тл. 4-00.
Порт—элеватор Госуд. загот. контора, Береговая, 55; тл. 16-55.
Ссыпной пункт Донземуправления, Сенная, 112; тл. 24-55.
Ссыпной пункт Хлебопродукта, Буденновский, 147; тл. 28-74.
Сыпной пункт ЕПО, Батайск, уг. Мостов. и Азовской ул.
Сельпромторг ВСНХ (заготовка и реализация хлебопродуктов), Темерницкая, 73; тл. 8-35.
Экспорт хлеба Госторга, М.-Садовая, 21; тл. 23-26.
«Прогресс», хлебн. лавка, Ст. Почтовая, 70.
«Якорь», хлебн. лавка, Ст.-Почтовая, 124.
«Тарбезан», хлебн. лавка, Ст.-Почтовая, 186.
«Стамбул», хлебопек., Покровский пер., 101.

«Нива», хлебопек. № 1, артель инвалидов, Покровский, 37.

«Сурб-хоч», хлеб. лавка, Буденновский, 91.

О-ва «Долой Преступность», хлебопек., Тургеневская, 16.

Труд. артели Инебали, Тургеневская, 28, хлебопек.

Хаймович, хлебопекарня, Тургеневская, 58.

«Хлебопродукт», Задонская ссыпка, берег Дона.

Пекарня № 1, коллектив безраб., Нахичев. пер., 36.

Пекарня «Красный Пекарь», ДООТ, Нахичеван. пер., 44.

Пекарня «Мусул», Средний пр., 54.

ХУДОЖНИКИ.

Маст. коллектива художников, пр. Семашко, 28.

Федоров, ул. Ф. Энгельса, 71.

ЧАСОВЫЕ И ЮВЕЛИРНЫЕ МАГАЗИНЫ И МАСТЕРСКИЯ.

Зильберберг, ювелирный маг., ул. Подбельского, 19.

Коренблюм, часовая маст., Никольская, 139.

Михайлов, часов. маст., Дмитриевская. 98-41.

Пуваров, час. маст., Дмитриевская, 88.

Понамарев, час. маст., Никольская, 111.

Толмачев С. И., ювелир, Нахич., пл. Карла Маркса, 10.

Шишманов, час. маст., Нах., пл. Карла Маркас, 10.

Часовая мастерская, 1 Советская. 1.

Часовая мастерская, пл. Карла Маркса, 14.

Часов. маст., Нахич., пл. Карла Маркса, 22.

Починка часов, Казанский. 29.

Починка часов, Казанский, 40.

Михайлов, починка часов, пр. Семашко, 41.

Починка часов, пр. Семашко, 37.

Часов. маст., ул. Подбельского, 23.
Починка часов, ул. Подбельского, 19.
Починка часов, ул. Подбельского, 15.
Слободов С., починка часов, Средний пр., 23.
Позин, часов маст., ул. Ф. Энгельса, 92.
Иоффе, часов. маст., ул. Ф. Энгельса, 96.
Крымский, починка часов, Ворошиловский, 51.
Зецеров, мастерск. часов, ул. Ф. Энгельса, 59.
«Гарантия», ул. Ф. Энгельса, 59, мастерск.
Лейкина, час. маст., ул. Ф. Энгельса, 61.
Тер-Маркосьянц, ул. Ф. Энгельса, 61.
Гольданкер, ул. Ф. Энгельса, 154.
Клетеник, час. маст., ул. Ф. Энгельса, 82.
Эльвис, часов. маст., ул. Ф. Энгельса, 80.
Мимухин, час. маст., Богатяновский пер., 35.
Рыбаков, ул. Ф. Энгельса, 86.
Актерман, Московская, 81.
Блох, Московская, 19.
Флейшман, Московская, 19.
Григорьянц, Буденновский.

ЧАЙ (КОФЕ, САХАР).

Чаеуправление, Баз. склад, Дмитриевская, 55.
Чаеуправление (к-ра), ул. Ф. Энгельса, 90.
Чайный маг., (быв. Перлова), ул. Ф. Энгельса, 31.
Чаеуправление, ул. Ф. Энгельса, 54.
Чайная база ЕПО, Темерницкая, 78.
«Ларек», Московская ул., 63.
«Большевик», ул. Ф. Энгельса, 100.

ЧУЛКИ.

Чулочная маст., Никольская, 193-33.
Чулочная маст., Гухман, Дмитриевская, 26-28.
Чулочная маст. Тазулаков, пл. К. Маркса, 4.
Чулочная маст. Шифрин С., Ст.-Почтовая, 201.

Чулочная маст. Абрамовой Е. Т., Ст.-Почтовая, 145.
Чулочная маст. Селектов М. Л., Средний пр., 23.
Чулочная маст. Быстрых Х., Воронцовская, 50.

ШАПКИ (ФУРАЖКИ, ШЛЯПЫ).

Зиловянский С. А., Темерницкая, 125-127.
Ревзин Я. Г., Темерницкая, 89.
Райгородский М. И., Казанский пер., 28.
Фогелей К. К., Никольская, 40.
Энзелевич П. М., пр. Семашко, 42.

ЩЕТКИ.

Евдокимов, Московская, 106.
Каган, Московская, 106.
Келлер, Московская, 108.

ЭЛЕКТРИЧЕСКАЯ ПРОМЫШЛЕННОСТЬ.

Донская государств. электрическая станция имени Ленина, Пушкинская, 101-а; тл. 3-15, 25-41, 11-41 и 2-61.

Донская электрическая станция, пр. Семашко, 49; тл. 20-65.

Донская электрическая станция № 1, Береговая улица, 101; тл. 63.

Донская электрическая станция № 2, Береговая, 103; тл. 24-71.

Донская электрическая станция, пр. Семашко, 53; тл. 66.

Донская электрическая станция, Нахичевань, 13 лин., 30; тл. 67.

Электрострой маг., ул. Ф. Энгельса, 61; тл. 5-33.

Эльмаштрест маг. и склад, (все для электрофик., промышленности и сельского хозяйства; все для радио, телефона, и телеграфа), ул. Ф. Энгельса, 48; тл. 21-79.

Электротехнический трест (ЭТЦР), ул. Ф. Энгельса, 57/47; тл. 21-65 и 22-50.

Электропром (маг.), (центр. района), ул. Ф. Энгельса, 71.

ДОПОЛНЕНИЯ.

ГРАВЕРЫ.

Ванняр С. С., ул. Подбельского, 19.

Воков М. С. маст. ул. Ф. Энгельса, 59, кв. Никольская, 77.

Лейтер А. М. маст., ул. Ф. Энгельса, 61, кв. Лермонтова.

ЖЕСТЯНЩИКИ.

Аракельянц И. К. маст., Нахичев. баз., кв. 13-я линия, 17.

Бакаляр В. А. маст., Покровский, 96, кв. Сенная, 217.

Безродный И. Ф. маст., Московская, 101, кв. там же.

Берк А. И. маст., Новый базар, кв. Мало-Садовая, 35.

Богатых Е. Д. маст., Новопос. базар, кв. Скобелевская, 117.

Бохтояр Ю. Ш. маст., Покровский базар, кв. Сенная, 24.

Баяринцев М. И., Дмитриевская, 82, кв. В.-Бульварная, 15.

Брумер И. В., Дмитриев., 82, кв. Московская, 47.

Брумер М. В., Дмитриевск., 82, кв. Никольский, 77.

Волошин Я. М., Георгиевск. площ., 6, кв. там же.

Волошин Ф. М., Нахичеванск. баз., кв. 20 линия, 16.

Гершович Г. Ш., Донская, 57, кв. там же.

Гольдберг И. Х., Старый базар, кв. Ворошиловский, 73.

Григорьянц А. М., ул. Ф. Энгельса, 170, кв. там же.

Громан Я. Б., Московская, 95, кв. тамже.

Гурвич Ш. М., Новый базар, кв. Средний пр., 4.

Гурвич И. М., Крытый рынок, кв. Средний пр., 4.

Драгунский И. М., Старый базар, кв. Никольский пер., 110.

Канахин П. М., Донская, 57, кв. там же.

Квакин И. П., Нахичеванс. баз., кв. 1 Вознесенская ул., 27.

Келлер А. З., Московская, 108, кв. там же.
Климов И. Ф., Новое Посел. баз., кв. Кузнецкий, 98.
Климов М. Ф., 6-я улица, 147, кв. там же.
Коробпев Ф. Н., Нахичев. баз., кв. 2-я Загороднен., 26.
Конов М. А., Нов. Посел. базар, кв. Широкий пер., 32.
Ковалев И. А., Сенная, 123, кв. Койсуг, Батайск. р.
Крикунов Т. Е., Ст.-Почтов., 88, кв. 1-я Загород., 55.
Кузмин И. А., Нахичев. баз., кв. 30 линия, 37-б.
Курочкин А. А., 13 линия, 38, кв. там же.
Курятков А. А., Стар. базар., кв. В.-Бульварная.
Лошкарев С. С., Новый базар, кв. там же.
Лошкарев И. С., Лев. бер. Дона, кв. там же.
Меерсон М. Я., Казанск., 27, кв. там же.
Нестелов Ф. А., Московск., 122, кв. там же.
Оксенберг Х. А. Ш., М.-Садовая, 35, кв. там же.
Ольховой С. Х., Сенная ул., 120, кв. Почтовый пер.
Плегунов С. Н., Дмитриев., 82, кв. 14 линия, 28-32.
Потапов А. И., Нахичев. баз., кв. Вознесенская, 9.
Поцвала Ю. К., 18 лин., 36, кв. там же.
Потнерыбко М. И., Нольная лин., 6, кв. там же.
Росин П. А., Новый баз., кв. Николаевский, 6.
Серкисьян Д. М., Красноарм., 64, кв. там же.
Сабинников П. Н., Гимназическая, 32, кв. там же.
Слатин Г. С., Нов. Пос. базар.
Телятник М. Х., Почтовая, 139, кв. там же.
Тихий Г. А., Нахичев. базар, кв. 34 лин., 57.
Тотюников П. Г., Гимназическая, 32, кв. там же.
Фрей И. К., Московская, 89, кв. Братский, 25.
Пукублин В. Я., Московская, 89, кв. там же.
Шварцер Г. Г., Московская, 25, кв. там же.
Школьников Б. С., Дмитриевск., 119, кв. Дмитриевская ул., 117.
Шулькин М. И., Новый базар, кв. Энгельса, 119.

КУЗНЕЦЫ.

Белашов М. Т., Гниловской пер., 8, кв. там же.
Богатырев М. А., Темерницкий пр., 26, кв. Гниловская межа, 1.
Волков П. В., 6 линия, 31, кв. там же.
Глущенко И. А., Казанский пер., 42, кв. Сенкевича ул., 42.
Калашников Л. З., Ворошилов., 42, кв. Скобелевская ул., 195.
Качаев И. С., Темерницкая, 26, кв. Черняевская, 36.
Ковалев А. К., Темерницк., 26. кв. Черняевск., 36.
Коваленко Я. И.. Байковский. 96, кв. там же.
Лощаков Я. М., Сенная ул.. 279, кв. там же.
Магаков Л. С., 14 линия, 19, кв. там же.
Михайлин И. И., Нахичев., 52, кв. Некрасовск., 9.
Молчанов С. В., Темерниц. проспект, 12, кв. Некрасовск., 24.
Пасечный М. К., Темерниц., 26, кв. там же.
Слюсарев Г. И., 31 линия, 48, кв. 38 линия, 12.
Смоляков М. С., Ленгородок.
Шевцов Г. М., Покровский пер., 102, кв. там же.

МУЗЫКАЛЬНЫЕ МАСТЕРА.

Белокопытов Г. С., В.-Луговая, 18, кв. там же.
Цуманенко А. П., В.-Луговая, кв. там же.

ЛИТЕЙЩИКИ.

Витухновский Г. С., Казанский, 114, кв. там же.

ЛУДИЛЬЩИКИ.

Гаджиев К., Ворошиловский, 73, кв. там же.

ПОРТНЫЕ.

Айнбиндер Х. И., пр. Семашко, 39.
Анищенко А. С., Нахичевань, 40 лин., 33.
Апеляст М. И., Канкринская, 50.
Аршавский А. И., Крыловской, 34.

Леватурянц С. М., Нахичев., 1-я Соборная, 49.
Бенциановский Я. А., Канкринская, 68.
Бережной С. К., Нов. Посел., 5 ул., 101.
Бунц С. Я., Ворошиловский, 89.
Блат И. М., Ворошиловский, 8.
Блох Д. Г., Старопочтовая, 150.
Бобырев Е. К., Нижне-Бульварная, 43.
Бондарев В. М., Сенная, 253.
Борисевич Е. А., Казанская, 114, кв. 4.
Босенко А. Т., Пушкинская, 52.
Браиловский А. М., Сенная, 114.
Булгаков М. М., Казанский, 89.
Бутникова К. Е., Средний, 33.
Вайсбро М. А., Старопочтовая, 151.
Вассерман Г. М., Крыловской, 21.
Верковская Р. С., Канкринская, 59.
Виник З. Л., Пушкинская, 200.
Владимирова К. Н., Пушкинская, 111.
Власов С. А., Старопочтовая, 130.
Галинкин М. А., Верхне-Бульвари., 10.
Горбач Т. Д., Дмитриевская, 20.
Горелик Б. Х., Воронцовская, 74.
Горшович Л. А., Московская, 41.
Гофшнейдер Е. М., Дмитриевская, 74.
Грам Х. М., Богатяновский, 45.
Гришков, А. А., Нахич., 14 лин., 37.
Гродский Ш. З., Канкринская, 44.
Гурвич А. О., Московская, 95.
Гутенко П. Е., Дмитриевская, 78.
Деревянский Р. Т., Малый, 38.
Доренина А. П., Никольская, 106.
Дубинский М. И., Старопочтовая, 142.
Евченко К. Ф., Нахичевань, 12 лин., 66-67.
Емельянов И. К., Гниловск. туп., 10.
Еремин В. И., Пушкинская, 13.
Ершов А. Е., Нахичев., 31 лин., 57.

Жидченко А. А., Нахичев., 15 лин., 41.
Завенса М. З., Темерницкая, 106.
Зейденберг Е. З., Никольская, 120.
Зайцева М. П., Темерницкая, 40.
Зельвянский Л. Г., Никольский, 34.
Златкин З. И., Московская, 89.
Зубов И. С., Нахич., 2 лин., 64.

СЛЕСАРЯ.

Абрамов С. И., Нахичеван. базар, кв. 1-я Загородная.
Агабобянц Б. Я., Нахичеван, базар, кв. 13-я линия, 17.
Амин А., Братский, 63, кв. там же.
Бабаев А. И., Буденновский, 81, кв. Боготяновский.
Бендасюк И. С., Старый баз., кв. Никольский.
Бендюк А. В., Новый баз., кв. 3-я ул., 3.
Бутанов М. О., Казанский пер., кв. там же.
Васильев А. Т., Новый базар, кв. 4-я линия, 70.
Веселый Я. И., ул. Энгельса, 63, Чеховский, кв. 11.
Вислоусов Г. Л., Новый баз., Донская, 35.
Гавричев А. А., Старо-Почтовая, 48,—Старо-Почт., 3.
Герасимов Г. В., Сенная, 229, кв. там же.
Гершелевич Ф. А., ул. Энгельса, 27, кв. Рождественс.
Гозаншрейдер П. Л., Казанский пер., 23, кв. там же.
Головачев А. И., ул. Энгельса, 68, кв. Соборный, 129.
Гретц В. Р., Средний пр., 23, кв. там же.
Ермаков П. Ф., Ворошиловский, 18, кв. Пушкинская улица, 113.
Заволоженский И. А., Почтовый пер., 19, кв. Посоховский, 13.
Иванов Т .П., Широкая ул., 15, кв. там же.
Иванов Н. И., ул. Энгельса, 108, кв. Чеховская ул., 51.
Израилевич Л. А., Казанская, 100, кв. там же.
Калашников С. К., Ворошилов., 28, кв. там же.
Каплунов М. С., Темерницк., 94, кв. там же.

Каргин И. М., Ворошилов., 40, кв. Ворошил., 24-26.
Кандаев И. М., Пушкинская, 52, кв. там же.
Клюев В. Т., Новый базар, кв. Рождеств., 68.
Коваленко А .А., 1-я Вознесенск., 65, кв. Богатяновск., 39.
Королев И. П., Пушкинская, 43, кв. там же.
Коломойцев Д. К., Сенная ул., 249, кв. там же.
Колесников В. К., Богатяновск., 79, кв. там же.
Краславский Н. Я., ул. Энгельса, 83, кв. Покровский пер., 27.
Крещеновский С. А., Сенная, 147, кв. там же.
Кудрин Д. С., Новый базар, кв. 6-я ул., 18.
Кучканов Ф. Г., Новый базар, кв. Пушкинская, 261.
Кущенко Я. И., Буденновский, 32, кв. Казанская улица, 49.
Лавриченко И. С., Ст.-Почтовая, 46, кв. Казанская.
Макаров П. Е., Почтовый, 38, кв. там же.
Никитин М. С., 4 линия, 22, кв. там же.
Папарьян Е. Н., Братский, 33, кв. Братский, 32.
Перлин И. С., Ст.-Почтовая, 148, кв. там же.
Плетников Е. И., Пушкинская, 227, кв. Баташевск. пер., 58.
Полонский Б. М., ул. Энгельса, 63, кв. Никольский.
Ризели-Оглы К. П., Дмитриевск., 46, кв. там же.
Самсонов А. П., Новый базар, кв. Суворовская, 13.
Сандлер А. Д., Дмитриевская, 112, кв. там же.
Сатановский П. И., Старый базар, кв. Московская.
Старченко Л. М., Темерницк., 104, кв. Сенная, 70.
Стрюковский И. А., ул. Энгельса, 63, кв. Никольский.
Сустретов А. М., Извольская, 73, кв. там же.
Умаров М. С., Нахич., базар, кв. 2-я Софиевская.
Федотов Я. И., Покровск. базар, кв. Греческий пер., 8.
Формачек И. И., Никольский, 185, кв. там же.
Ченибалаев М. К., Нахичев. площ., 19, кв. 18 линия.
Чутилин А. К., Воронцовская, 30, кв. Воронцовская улица, 38.

Шакарьянц П. С., Нахичев. баз., кв. 2-я Соборная, 4.
Шифрин И. М., ул. Энгельса, 63, кв. Никольский, 113.
Школьников М. С., Старый базар, кв. Казанский.
Шумилко Н. Д., 1 линия, 69, кв. там же.
Шубин Д. И., Черняевская, 35, кв. там же.
Шурис Ф. Г., Стар.-Почтовая, 184, кв. там же.
Юфер М. Я., ул. Энгельса, 107, кв. Кольцовский, 5.
Ярмацкий Я. И., Стар. базар, кв. Тургеневская.

ТОКАРЯ.

Гольцман Г. С., Ворошилов., 33, кв. Никольский.

ЧАСОВЩИКИ.

Бродский Л. М., Старый баз., кв. Кашкринская, 49.
Волов С. С., Новый баз., кв. Ст.-Почтовая, 177.
Герштейн А. Х., ул. Энгельса, 68, кв. Соборный, 17.
Гоцданкер Н. А., ул. Энгельса, 164, кв. там же.
Елисаветский Ш. А., ул. Энгельса, 108, кв. Пушкинская ул., 81.
Зайденберг С. З., Никольский, 138, кв. там же.
Зацеров М. Я., ул. Энгельса, 59.
Зельдин Б. М., Нахич. площ., 88, кв. там же.
Зорин С. А., Нахич. площ., 38, кв. там же.
Кацман А. О., ул. Энгельса, 74, кв. Почтовый, 61.
Кипус С. А., ул. Энгельса, 123, кв. Петровск., 6.
Кипус М. Г., ул. Энгельса, 52, кв. Малый пр., 10.
Клетеник С. М., Николаевский, 35, кв. Восточный, 66.
Лейкин А. А., Казанский, 73, кв. там же.
Ольштейн А. И., Старый баз., кв. Воронцовская, 22.
Пожевич И. И., Николаевский, 35, кв. Темерницкая, 108.
Слобода С. А., Средний пр., 23, кв. там же.
Шишман Е. Б., Нахичеванск. площ., 8, кв. там же.
Юдзан Б. А., Соборный, 15, кв. Средний, 35.

ЧУЛОЧНИЦЫ.

Абрамович Е. М., Старо-Почтовая, 145.
Андриосова С. С., Нахичевань, 20 лин., 7.
Антошин Г. А., Никольская, 65.
Бейтч А. Х., Темерницкая, 102 кв. 8.
Блох Г. Г., Темерницкая, 25, кв. 3.
Иоффе И. Ш., Воронцовская, 45.
Каменецкий М. Л., Никольский, 88.
Лейбин С. Н., Казанская, 112.
Лошкин И. М., Старопочтовая, 158.
Маркина Н. А., Братский, 62.
Набутовский, Н. М., Мало-Садовая, 44.
Назарова В. А., Конкрынская, 37.
Перлин М. С., Казанский, 50.
Пинхасик Е. Я., Казанский, 19.
Скобелева М. Т., Николаевский, 63.
Трайнин Ш. Г., Соборный, 8.
Трегер С. А., Никольский, 34.
Трегер И. С., Средний, 62.
Фридкис Э. М., Малый, 5.
Швабская Ц. И., Московская, 54.
Шифрин С. М., Воронцовская, 59.
Шуб М. О., Каткрынская, 37.
Шульман А. Н., Никольская, 143.

ШТАМПОВЩИКИ.

Воскерчиян О. И., Никольская, 68, кв. Николаевский.
Егоров Н. Ф., Нахичевань, 34 лин., 3.
Штеренберг Д. М., ул. Энгельса, 59, кв. Донская, 59.

ЮВЕЛИРЫ.

Евсиков Н. Г., 16 линия, 38, кв. тамже.
Леонтьев В. С., Старый баз., кв. В.-Бульварная, 21.
Серой И. М., 2-я Софиевская, кв. тамже.
Талмачев Б. С., Нахичеван. площ., кв. 2-я Георгиевская, 11.
Эльштейн В. М., Казанский, 78, кв. тамже.

Изменения и дополнения, происшедшие во время печатания книги.

Севкавмолсоюз, Дмитриевская 92.

Шелко-Трест (Об'един. Госуд. Шелкофабрик), Московская, 61, тел. 30-07.

Крайнемсельсоюза магазин, пр. Семашко, 31, тел. 4-21.

Пивная „Заря" № 10, ул. Фр. Энгельса, 69.

Издат. О-ва „Долой Неграмотность" книжн. маг., ул. Ф. Энгельса, 69, тел. 5-81.

Столовая, „Нарпит", ул. Ф. Энгельса, 110.

Издат. военной газеты „Красная Звезда", пр. Семашко, 39.

ТЭЖЭ, маг. — ул. Ф. Энгельса, 88, контора — Московская, 75.

„Вопросы Труда", книжн. магаз. пособий, ул. Фр. Энгельса, 100.

Аукционный Зал (прием вещей на комиссию), ул. Подбельского, 24.

Вышивальная и вязальная мастерская О-ва „Слепых", ул. Подбельского 24/81.

Акционерное Т-во „Соль", ул. Подбельского, 17, тел. 18-64.

Пивная „Трехгорного" и закусочная, пр. Семашко, уг. Дмитриевской ул.

Пивная „Трехгорного", Казанский пер., уг. Дмитриевской ул.

Тир для стрельбы в цель О-ва Друзей детей, Городской сад.

ЕПО № 43 (мануфактура), ул. Ф. Энгельса, 64, тел. 16-07.

Банк для Внешней торговли СССР, ул. Ф. Энгельса, 64, тел. 3-74, 3-99, 3-98, 8-93 и 8-91.

„Большевик" маг. Кондитерских изделий фаб. Сиу Ювсельпромторга, ул. Ф. Энгельса, 100, тел. 4-73.

ЮВХимторг магазин, ул. Ф. Энгельса, 75, тел. 12-85,

Трест „Донполиграфбум", ул. Ф. Энгельса, 31.

„Ларек" Паевое Т-во, ул. Подбельского уг. Дмитриевской, 24/81.

Трест Электротехнический „ЭТЦР", ул. Ф. Энгельса, 47, уг. Крайисполкомовского проезда.

Новоросцемент, ул. Ф. Энгельса, 82, тел. 10-80-16-66 и 11-93.

Продоснабжение, Сев.-Кав. отд. Акц. О-ва маг. № 1 Буденновский пр. 11, тел. 16-17

Т о ж е маг. № 2 Тургеневская, 42, тел. 30-81,

Т о ж е Контора отд. Дмитриевская, 99, тел. 28-83.

Артель „Красный Курьер", пр. Семашко, 34.

Авто-Прокат (Дежурство автомобилей круглые сутки, стоянка у Крайисполкомовского проезда), Средний пр., 19, тел. 84.

Трест „Азчергосрыбтрест" Правление пр. Семашко, 32, тел. 30-55.

Трест „Азчергосрыбтрест" Центральные склады, Рождественская, 58.

„Стройпуть" (управление строительных и ремонтных работ при правлении Сев.-Кав. ж. д.), комн. 234, тел. 21-92.

Начальник управления инж. Николай Митрофанович Булгаков.

Пом. нач. упр. инж. Александр Александрович Минаев.

Художник Калиниченко Анатолий Демьянович, Покровский пер., 69.

Укрвоздухпуть. Воздушные рейсы на Москву, Одессу, Харьков, Киев.

ЦЕНА БИЛЕТОВ:	Вылет из Ростова	ЦЕНА БИЛЕТОВ:
Ростов-Харьк. 25 р.	по сред. и пятниц.	Харьк.-Одесса 31 р.
Харьк.-Москва 33 р.	в 6 час. утра.	Харьк.-Киев 25 р.

Билеты и справки: Малый просп., 33, Конт. „Укрвоздухпуть“, тел. 27-02 и 27-55.

Сев.-Кавк. Краевое Отделение Гос. Электромашиностроительного Треста „Элмаштрест“. Контора и оптовый склад переведены во вновь отстроенный дом по ул. Фридр. Энгельса, 59, угол Николаевского пер. (вход временно с Николаевского пер.), тел.: 20-43 и 29-94. Розничный магазин временно остается в прежнем помещении, ул. Фр. Энгельса, 48, тел. 21-79.

Сев.-Кавк. Краевая Контора „Ленинградодежда“. Розничные магазины: 1) с Б. Садовой ул., 84, 2) с Московской ул., 65 переведены на Буденновский просп. (б. Таганрогский), 49.

ПОСТАНОВЛЕНИЕ

ЦЕНТРАЛЬНОГО ИСПОЛНИТЕЛЬНОГО КОМИТЕТА И СОВЕТА НАРОДНЫХ КОМИССАРОВ СОЮЗА ССР.

О налоговых льготах для городских кустарей и ремесленников.

Центральный Исполнительный Комитет и Совет Народных Комиссаров Союза ССР в изменение положения о государственном промысловом налоге («Сбор. Узак. РСФСР» 1923 г., № 5, ст. 89), положения о государственном подоходном налоге («Сбор. Зак. Союза ССР» 1924 г., № 20, ст. 196), постановления Центрального Исполнительного Комитета и Совета Народных Комиссаров от 7 декабря 1923 г. о налоговых льготах для кооперативных организаций («Вестник ЦИК, СНК, и СТО Союза ССР» 1923 г., № 9, ст. 274), постановления Центрального Исполнительного Комитета и Совета Народных Комиссаров Союза ССР от 21 ноября 1924 г. об освобождении от промыслового и подоходного налога кустарно-промысловых товариществ или артелей, находящихся в городах («Сбор. Зак. Союза ССР» 1924 г., № 26, ст. 219) и постановления Центрального Исполнительного Комитета и Совета Народных Комиссаров Союза ССР от 5 сентября 1924 г. о льготах по промысловому налогу ремесленникам и промышленым предприятиям, имеющим учеников («Сбор. Зак. Союза ССР» 1924 г., № 11, ст. 104) постановляют:

1. Кустари и ремесленники, занимающиеся своим промыслом в городских поселениях без применения наемного труда, выбирают патент 1-го разряда на личные промысловые занятия независимо от наличия у них специально оборудованной мастерской и механического двигателя.

Примечание. Отдельные виды кустарных промыслов и ремесл, в которых по характеру производства необходимо участие, кроме хозяина, не менее одного работника, (например, кузнечный промысел), облагаются промысловым налогом в порядке настоящей статьи и в случае пользования трудом одного наемного рабочего. Список указанных в настоящем примечании промыслов и ремесл составляется Народным Комиссариатом Финансов Союза ССР по соглашению с Высшим Советом Народного Хозяйства Союза ССР.

2. Городские кустари и ремесленники, имеющие от одного до трех включительно наемных рабочих, освобождаются от уравнительного сбора. Патентный сбор для этих кустарей и ремесленников, за исключением случаев, предусмотренных в примечании к ст. 1-й, взимается по 1-му разряду расписания промышленных предприятий в двойном размере. При этом не применятся повышение разряда по обложению в зависимости от наличия механического двигателя и рода производства (примечания 1 и 2 приложения 1 к положению о государственном промысловом налоге, «С. У. РСФСР» 1923 г., № 5, ст. 89).

3. В случаях, предусмотренных в ст.ст. 1 и 2, члены семьи кустаря или ремесленника, проживающего и работающие вместе с ним, при обложении в расчет не принимаются.

4. При наличии у городских ремесленников и кустарей, указанных в ст.ст. 1 и 2, учеников-подростков первые два ученика во всех случаях обложения в расчет не принимаются. Каждые два ученика сверх первых двух приравниваются к одному наемному рабочему, при чем нечетное число учеников приравнивается к следующему четному.

Примечание. Правила настоящей статьи распространяются на подростков в течение всего времени их ученичества, но не долее достижения ими 18-летнего возраста.

5. Организованные в установленном порядке в городских поселениях кустарно-промысловые кооперативные товарищества (артели), если членами их состоят исключительно кустари и ремесленники, указанные в ст. 1-й, освобождаются от промыслового налога независимо от наличия механического двигателя, а также от того, производится ли работа в мастерских или на дому.

Примечание. Настоящая статья не освобождает членов товарищества (артели) от выборки патентов согласно ст. 1 настоящего постановления.

6. От промыслового налога освобождается торговля изделиями собственного производства, производимая упомянутыми в ст. 1 лицами и упомянутыми в статье 5 кустарно-промысловыми кооперативными товариществами (артелями) во всех формах: из своего дома, мастерской, промышленного заведения, с рук, лотков, земли или возов, на ярмарках, ба-

зарах, рынках и др. местах как в сельских, так и в городских поселениях, но без устройства особых торговых заведений.

Примечание 1. Предоставленная настоящей статьей льгота не распространяется на торговлю изделиями из драгоценных камней, золота и платины, а также на торговлю меховыми изделиями, за исключением выработанных из мехов: волчьего, заячьего, оленьего, тюленьего, лосиного, сусликового и мехов домашних животных (кроме каракуля).

Примечание 2. Соответствующие финансовые отделы обязаны бесплатно выдавать городским ремесленникам и кустарям надлежащие удостоверения для производства торговли в порядке настоящей статьи.

7. Кустари и ремесленники, указанные в ст.ст. 1 и 2, облагаются подоходным налогом на следующих основаниях: работающие без наемного труда—по первой группе категории «Б» (пункт 1-й ст. 6-й положения о государственном подоходном налоге), имеющие от одного до трех включительно наемных рабочих—по шестой группе категории «Б» (пункт 6-й ст. 6-й положения о государственном подоходном налоге).

8. Народному Комиссариату финансов Союза ССР поручается в месячный срок издать, по соглашению с Высшим Советом Народного Хозяйства и Народным Комиссариатом по внутренней торговле Союза ССР, инструкцию по применению настоящего постановления.

9. Настоящее постановление вводится в действие с 1-го апреля 1925 года.

Председатель Центрального Исполнительного Комитета Союза ССР **М. КАЛИНИН.**

Председатель Совета Народных Комиссаров Союза ССР **А. И. РЫКОВ.**

Секретарь Центрального Исполнительного Комитета Союза ССР **А. ЕНУКИДЗЕ.**

Москва, Кремль, 12 мая 1925 года.

ПОСТАНОВЛЕНИЕ

ЦЕНТРАЛЬНОГО ИСПОЛНИТЕЛЬНОГО КОМИТЕТА И СОВЕТА НАРОДНЫХ КОМИССАРОВ СОЮЗА ССР.

О льготах деревенским ремесленникам и кустарям по обложению местными налогами и сборами.

В дополнение ст.ст. 43 и 62 и в изменение ст.ст. 53 и 64 временного положения о местных финансах («Собр. Зак. Союза ССР» 1924 г., № 22, ст. 199) Центральный Исполнительный Комитет и Совет Народных Комиссаров Союза ССР **постановляют:**

1. Освободить от местного налога со строений помещения, используемые для себя и своего промысла без сдачи в аренду сельскими ремесленниками и кустарями, работающими единолично, с помощью членов своей семьи, одного наемного рабочего, а также учеников-подростков в числе не более двух (постановление ЦИК и СНК Союза ССР о налоговых льготах для деревенских ремесленников и кустарей («Собр. Зак. Союза ССР», 1925 г., № 25, ст. 168).

2. Освободить от налога на транспортные средства те из них, которые принадлежат указанным в ст. 1 сельским ремесленникам и кустарям, если эти транспортные средства имеют подсобное значение для промысла упомянутых лиц, но не являются самостоятельным источником дополнительного дохода.

3. Освободить указанных в ст. 1 сельских кустарей и ремесленников от уплаты разового сбора за торговлю предметами собственного производства.

4. Установить размер сбора с древесины, потребной для работы указаных в ст. 1 сельских кустарей и ремесленников, не свыше 2 проц. действительной продажной стоимости древесины.

Председатель Центрального Исполнительного Комитета Союза ССР **М. КАЛИНИН.**

Председатель Совета Народных Комиссаров Союза ССР **А. РЫКОВ.**

Секретарь Центрального Исполнительного Комитета Союза ССР **ЕНУКИДЗЕ.**

СОВТОРГФЛОТ.

Ростовское на Дону Морское Агентство.

РАСПИСАНИЕ

(Измененное и дополненное)

срочных товаро-пассажирских рейсов по Азовскому морю, введенное с 15-го мая 1925 г. впредь до отмены.

Линия А. Крымско-Азовская.

Отход *Ростов—Ялта* **Приход**

Ростов—вторник . 12 ч. 00 м.	Таганрог—вторник . вечером
Таганрог » поздно вечером.	Мариуполь—среда . . . утром
Мариуполь—среда около полудня.	Бердянск » . . . вечером
Бердянск—четверг после полуноч.	Керчь—четверг около полудня
Керчь » . . . днем.	Феодосия—пятница . 0 ч. 45 м.
Феодосия—пятница . 5 ч. 45 м.	Судак—пятница . . . . утром.
Судак » поздно утром.	Ялта » . . 16 ч. — м.

Ялта — Ростов.

Ялта—пятница . . 22 — м. ч.	Судак—суббота . . на рассвете
Судак—суббота . . рано утром.	Феодосия » . . . 8 ч. 30 м
Феодосия » . . 13 ч. — м.	Керчь » . поздно вечером
Керчь—воскресенье после полун.	Бердянск—воскр. . . в полдень
Бердянск » . . . днем.	Мариуполь » поздно вечером
Мариуполь—понедельник ночью.	Таганрог—понедельник . утром
Таганрог » . в полдень.	Ростов » . 18 ч. 00 м.

Линия Б. Ростов—Таганрог—Ейск и обратно.

I.

Ростов—воскресенье 16 ч. — м.	Таганрог—воскресенье 21 ч. — м.
Таганрог » 24 ч. — м.	Ейск.—понедельник 6 ч. 30м.
Ейск—понедельник 17 ч. — м.	Таганрог » 23 ч. — м.
Таганрог—вторник 1 ч. — м.	Ростов—вторник . . 7 ч. — м.

II.

Ростов—вторник . 14 ч. — м.	Таганрог—вторник . 19 ч. — м.
Таганрог » . 23 ч. — м.	Ейск—среда . . . . 6 ч. — м.
Ейск—среда . . . 22 ч. — м.	Ростов—четверг . . 8 ч. — м.

Линия В. Ростов—Таганрог—Ейск—Мариуполь и обратно.

Ростов—четвер	16 ч. — м.	Таганрог—четверг	21 ч. — м.
Таганрог »	24 ч. — м.	Ейск—пятница	7 ч. — м.
Ейск—пятница	12 ч. — м.	Мариуполь »	16 ч. — м.
Мариуполь—суббота	8 ч. — м.	Ейск—суббота	12 ч. — м.
Ейск »	17 ч. — м.	Таганрог »	24 ч. — м.
Таганрог—воскрес.	2 ч. — м.	Ростов—воскресенье	8 ч. — м.

Линия Г. Ейская—Курортная.

Первый рейс прямой Ростов—Ейск.

Ростов—суббота	16 ч. 30 м	Ейск—воскресенье	4 ч. — м.
Ейск—воскресенье	20 ч. — м.	Ростов—понедельник	7 ч. — м.

Второй рейс Ростов—Ейск через Таганрог.

Ростов—среда	12 ч. 30 м.	Таганрог—среда	17 ч. 30 м.
Таганрог »	22 ч. — м.	Ейск—четверг	5 ч. — м.
Ейск—четверг	17 ч. — м.	Таганрог »	23 ч. — м.
Таганрог пятница	2 ч. — м.	Ростов—пятница	8 ч. — м.

ПРИМЕЧАНИЕ: Линия Г. будет введена с начала курортного сезона в Ейске.

Линия Д. Ростов—Ахтари—Керчь.

Ростов—суббота	8 час.	Таганрог—суббота	13 час.
Таганрог »	15 час.	Ейск »	21 час.
Ейск »	24 час.	Мариуполь воскр.	5 час.
Мариуполь—воскрес.	8 час.	Ахтари »	18 час.
Ахтари »	24 час.	Ачуев—понедел.	5 час.
Ачуев—понед.	7 час.	Керчь »	14 час.
Керчь »	21 час.	Ачуев—вторник	4 час.
Ачуев—вторник	6 час.	Ахтари »	11 час.
Ахтари »	14 час.	Мариуполь »	24 час.
Мариуполь—среда	3 час.	Ейск — среда	8 час.
Ейск »	12 час.	Таганрог »	18 час.
Таганрог—четверг	2 час.	Ростов—четверг	8 час.

ПРИМЕЧАНИЕ: действительно впредь до открытия Темрюкского порта.

Отходы и приходы Крымско-Азовской линии согласованы с железнодорожным расписанием Крыма, а также приходами и отходами пароходов по Крымско-Кавказской линии.

ПРИЕМ БАГАЖА и ГРУЗОВ ежедневно на Морской пристани Агентства.

Адрес: **Береговая., № 17,** Телефоны Моragентства № 90 и 1-74. Телефон Пристани № 28-94.

ВОЛЖСКОЕ
ГОСУДАРСТВЕННОЕ РЕЧНОЕ ПАРОХОДСТВО

Располагая мощным, заново отремонтированным речным паровым и непаровым флотом, обслуживающим Волж.-Камский бассейн **от РЫБИНСКА до АСТРАХАНИ,** поддерживает в текущую навигацию правильные рейсы паротеплоходов.

Ежедневные отходы:

	Почт.	Пасс.
Из Рыбинска в Астрахань с пересадкой в Нижнем	16 ч.	10 ч.
Из Нижнего в Астрахань	12 ч.	21 ч.
Тоже в Пермь	19 ч.	14 ч.
Тоже в Рыбинск	12 ч.	20 ч.
Из Перми в Нижний	17 ч.	10 ч.
Из Москвы в Нижний с пересадкой в Рязани	—	17 ч.
Из Астрахани в Рыбинск с пересадкой в Нижнем	20 ч.	22 ч.

Предварительная запись на билеты принимается в Транспортных Конторах Госпароходства: в Ленинграде, Москве, Свердловске, Оренбурге, Баку и Ивано-Вознесенске.

Скорая доставка груза на все пристани Волжского бассейна на паротеплоходах и непаровых судах, а также во все города и на все станции жел. дор. сети СССР в порядке смешанного водно-железнодорожного сообщения.

Довоенные фрахты на перевозку массовых грузов.

Скорое и аккуратное исполнение всевозможных транспортных операций с грузами всеми Агентствами и Транспортными Конторами.

КУРОРТЫ Кавказских Минеральных Вод.

Летний сезон 1925 г. с 16/V по 1/X (Железноводск с 1 июня по 1 окт.).

Пятигорск.

Источники: горячие — серные для ревматиков и люэтиков; наиболее сильные в России радиоактивные для подагриков и страдающих невралгиями.

Лечение костных и суставных заболеваний.

Кисловодск.

Углекислый источник НАРЗАН—для сердечных и нервных больных.

Горная климатическая станция для страдающих болезнями дыхательн. путей, нетуберкулезного характера.

Ессентуки.

Соляно-щелочные воды для страдающих болезнями пищеварительного аппарата и обмена веществ (подагра, ожирение, сахарное мочеизнурение).

Железноводск.

Углекисло-глауберово-землистые источники для страдающих болезнями желудка, почечных заболеваний и нервных. Климатическая станция.

Туберкулезные не принимаются.

ГРЯЗЕЛЕЧЕНИЕ в Ессентуках — (лучшая в мире грязелечебница), Пятигорске и Железноводске успешно лечатся—женские болезни, подагра и ревматизм.

На всех курортах функционируют до 50 ванных зданий, физиатрических учреждений, отпускающих до 15000 процедур в день.

Солярии Цандеровские Институты, ингалятории, террен-кур.

Специализация санаторий с собственными бальнеологическими и друг. лечебными установками, по характеру заболеваний на всех курортах (специальный режим, диэта, постоянные врачи-специалисты).

На время сезона на курортах работают профессора-специалисты университетских клиник.

Специально оборудованные пансионы и отели. Полный комфорт. Приезжающим на курорты рекомендуется останавливаться в специально-оборудованных комфортабельных отелях.

В ПЯТИГОРСКЕ—пансионат № 1 (дом б. Уптома и б. Казенная гостин. и **пансион Провал № 2** в лучшей местности курорта.

В КИСЛОВОДСКЕ — Гранд-Отель (лифт, ванны). **Вид-гор, Моссове**) б. **Бол.** Московская), б. Сиднева, Европа, Центр., Скала и др.

В ЕССЕНТУКАХ—Ново-Казенная, Бештау, б. Большая Зерновская.

В ЖЕЛЕЗНОВОДСКЕ—Красная гостиница (б. Казенная), **Белый дом.** Цены общедоступные.

Парки и цветники на курортах в довоенном состоянии. Прогулочные дороги восстановлены. Организованы экскурсии. Ежедневно утром и вечером концерты симфонических оркестров под управлением известных дирижеров. На всех курортах театры. Спектакли драмы, оперы, оперетки. Гастроли известнейших артистов Москвы, Ленинграда и др. городов.

Производится заблаговременная аренда комнат в пансионах и коек в санаториях, как организациям, так и частным лицам.

Все справки: **Москва, ГЛАВКУРУПР,** Малый Черкасский пер., 26.
Пятигорск,—Управление Кавк. Мин. Вод, Советский пр., 2|6.

КУРОРТЫ

КУБАНИ и ЧЕРНОМОРЬЯ.

Анапа

(Золотой пляж Бимлюк).

Для детей: слабого физического развития, рахитичных, золотушных и др. болезней детского возраста.
Для взрослых: страдающих внутренними, женскими, нервными болезнями, костно-железистым туберкулезом и др. заболеваниями.

Геленджик

Внутренние и нервные болезни, туберкулез легких 1-й и 2-й стадии в неактивной форме, костно-железистый туберкулез.

Кабардинка

Для истощенных, малокровных, переутомленных и страдающих хроническими процессами дыхательных путей.

Горячий Ключ

(Псекупские мин. воды).

Богатейшие горячие серно-щелочные источники для ванн, иодо-бромистые и железистые питьевые источники.

СЕЗОН С 15 МАЯ ПО 1 ОКТЯБРЯ.

Лечение: климатическое, бальнеологическое, грязевое, виноградное, ренгеновские лучи, электро-водо-свето-лечение, купание в море, физкультура, прогулки, экскурсии.
Для всех приезжающих на курорты обеспечено лечение в поликлиниках и санаториях под руководством и при непосредственном участии виднейших профессоров ленинградских и московских клиник.

Сдаются в наем отдельные дачи и комнаты с обстановкой, столом и без них.

Цены в санаториях от 120 до 240 р. в месяц с полным пансионом и лечением.

Все справки и предварительная продажа мест производятся в:

Новороссийск. Курортном Управлении
Новороссийск, ул. Советов, дом № 46. Телефон № 198.

Северо-Кавказском Курбюро
Ростов н-Д. Никольская ул., д. № 118. Телефон № 12-72.

и в представительствах Курбюро во всех городах и поселениях Края.

Оглавление справочного отдела.

Табель-Календарь на 1925 г. . . . . стр. 4—5
Календарь по месяцам (за 1925 г.) . . . . . 6—17
Конституция Союза Совет. Соц. Республик 18
Об избирательных правах 19
Государственный строй СССР 20
Состав Правительства СССР 21
Состав Правительства РСФСР 22
Наш герб и флаг 23
Население СССР 24
Экономическое районирование Сев. Кавказа . . 25—29
Состав Краевого Исполнит. Комитета Сев. Кав. . . 30
Кодекс Законов о Труде (кратко) . . . . . 31—35
Член Профсоюза (права и обязанности) . . . . . 36—37
Памятка на случай утери документов 38
Что надо знать застрахованному . . . . . 39—42
Правила выдачи и хранения расчетной книжки . . 43
Правила получения заграничных паспортов . . . . 44—48
Телеграф и Радиотелеграф (такса) 49
Почтовая такса . . . . . 50—51
Гербовый сбор . . . . . 52—53
Новые меры (метрическая система) . . . . . 54—57
Монетные системы всех стран . . . . . 58—60
Общий тариф для быстроты определения проездной платы по железн. дорогам СССР . . . . . 61—64

Государственное страхование . . . . . 65—67
Новая русская орфография 68
О винтовке . . . . . 69—72
О пароле и пропуске 72
Формула торжественного обещания военнослужащего. 73
Расценка на подписку Краевых периодических изданий . . . . . 74—75
Квартирная плата в г.г. Ростове и Нахичевани н-Д . 76—80
Трамвай (такса, льготы) . . . . . 81—83
Тариф за электроэнергию 84
Телефон (городской и междугородний) . . . . . 85—88
Скорая помощь 89
Вызов пожарной помощи 90
Налоговые районы Крайфинуправления 91
Список адресов и №№ телефонов Гормилиции . . . 92
Перечень переименованных улиц г. г. Ростова и Нахичевани 92
Такса бань и правила пользования 93
Такса гостиниц (номеров) 94
Расписание движения пароходов на лето 1925 г. . . 94—99
Расписание движения поездов с 1 мая по 1 ноября. 100—104
Перечень поездов пассажирского движения . . . . 105—108
Беспересадочные сообщения . . . . . 109—112
Железнодорожные линии СКОПС'а с указанием расстояний . . . . . 113—116
Расписание разводки железн-дор. моста через р. Дон. 117
Железнодорожные правила о перевозках . . . . . 118—122
Календарь по месяцам (за 1926 год) 123

Оглавление Адресного указателя.

Авто-гаражи (автомобили) . . . . . стр. 135
Агентства и контр-агентства 135
Административные учреждения (высшие местные) . 136
Адресный стол (и бюро посыльных) . . . 137
Акционерные общества и т-ва 137
Аптеки, аптекарские и химические товары (магазины и склады) и ветеринарные пункты . 138
Артели 142
Базары 146
Бакалейные торговли 146
Бандажи 149
Бани 149
Банки 150
Бега (скачки) 151
Белье 151
Библиотеки (читальни) 151
Биржи 152
Больницы, амбулатории, лечебницы, клиники, институты, консультации, родильные дома и проч. медпомощь 152
Вина, виноделия, гастрономия, минеральные и фруктовые воды 157
Весы и гири 161
Водопровод и канализация 161
Военные учреждения Сев.-Кав. воен. округа (СКВО) 162
Врачи по внутренним болезням (хирурги) . . 164
Врачи по зубным и полости рта болезням . . 174
Врачи по глазным, ушным, горловым и носовым болезням 180
Врачи по детским болезням 181
Врачи по женским болезням и акушерки . . 182

Врачи по мочеполовым, венерическим и кожным болезням . . . . . стр. 185
Врачи по нервно-психическим болезням . . 188
Вывески и плакаты 188
Галоши 188
Гигиена 188
Гостиницы, меблированные комнаты и номера для приезжающих 189
Детские дома, ясли, дома ребенка и правовой охраны 190
Жестяные изделия 191
Жилищные районы УНИ ДОМХ'а . . . 191
Заводы 192
Заготовки 195
Здравоохранение 195
Земледелие и землеустройство 196
Игрушки 196
Издательства, газеты, журналы, книжные и нотные магазины 198
Инженеры (техники и механики) . . . 199
Инспекция 200
Канцелярские и писчебумажные принадлежности . 200
Картофель 201
Клубы (кружки) 201
Коллективы безработных 204
Комбинаты, товарищества и разн. об'единения . 206
Комитеты 210
Кондитерские (булочные) 211
Консульства 211
Консультации и юридическая помощь . . . 211
Конфекты 212
Конюшни 212
Кооперативные учреждения, паевые т-ва и кредитные учреждения 212
Краевые партийные, советские и профессиональные учреждения и организации . . . 214
Краски и олифа 218
Кредитные учреждения 218
Кузни 218
Курортные бюро 218
Ларьки и киоски 218
Лед 219
Лесные материалы 219
Ломбарды 220
Лудильщики 220
Магазины (разные) 220

Мануфактура, галантерея и готовое белье . . стр. 224
Мастерския 227
Матрацы 235
Мебель 235
Мельницы 236
Местное хозяйство 237
Мешки (парусина и полотно) 237
Меха 237
Милиция 238
Моды 238
Молоко 238
Москательные товары 239
Музыка 239
Музеи 239
Мука 240
Мыло 240
Мясо и овощи 240
Нотариальные конторы 242
Обои 242
Обувь (кожа) 242
бщежития и дома отдыха 246
Общества научные, литературные и благотворит. . 248
Оружие и охотничьи принадлежности . . 250
Парикмахерския 250
Партийные, советские и профессиональные учреждения и организации Донокруга . . 253
Переписка на пишущих машинах и курсы . . 255
Пивныя 255
Пожарные части 256
Портные 257
Посуда 259
Прачечные заведения 260
Пути сообщения (жел.-дор., водные и воздушные) . 260
Рестораны и кафе 262
Рыба (и рыболовные принадлежности) . . 263
Рынки 264
Сады (парки, скверы и садоводства) . . . 264
Санитарные пункты (бюро, врачи и дворы) . . 265
Сапожники 266
Сапожные принадлежности 267
Связь (почта, телеграф, радио) 267
Семена 269
Синдикаты 269
Сельско-хозяйственные принадлежности . . 270
Склады (подвалы, базы, амбары) . . . 270

Скобяные торговли . . . . . стр. 273
Скотобойни 273
Слесарные мастерския 274
Сенные торговли 274
Смазочные продукты 274
Союзы (профессиональныя) 274
Социальное обеспечение 275
Спортивные организации 276
Статистика 276
Столовые и закусочные 276
Страхование 278
Строительство (конторы и материалы) . . 278
Судебные учреждения (гражданские и военные), прокуратура, инспекции, места заключений, коллегия защитников 279
Социальное обеспечение 286
Табачные торговли 286
Таможни 287
Театры, кино-театры, павильоны и разн. увеселительные заведения 287
Технические производства 289
Типографии, литографии и переплетные . . 289
Топливо 290
Трамваи 290
Транспорт 291
Тресты 293
Труд 294
Уксус 294
Учебные заведения, школы, курсы, культурно-просветительн. учрежд: «ДОНО» и преподаватели 295
Фабрики разные (коробочно-картонажные), красильные и химические заведения . . . 301
Фармацевты 304
Финансовые учреждения 306
Фотографии 307
Фураж (овес, отруби, сено) 308
Халва 308
Хлеб (хлебопекарни, лавки, ссыпки) . . . 308
Художники 312
Часовые и ювелирные магазины и мастерския . 312
Чай, кофе, сахар 313
Чулки 313
Шапки (фуражки, шляпы) 314
Щетки 314
Электрическая промышленность 314

ДОПОЛНЕНИЯ:

Граверы . . . . . стр. 315
Жестянщики 315
Кузнецы 317
Музыкальные мастера 317
Литейщики 317
Лудильщики 317
Портные 317
Слесаря 319
Токари 321
Часовщики 321
Чулочницы 322
Штамповщики 322
Ювелиры 322
Изменения, не вошедшие в текст . . . 323—325
О льготах городским кустарям и ремесленникам . 326—328
О льготах деревенским кустарям и ремесленникам 329
Расписание Совторгфлота (измененное) . . . 330—331
„ Волжских речных пароходов . . 332
Курорты Кав. Мин. Вод. 333
„ Кубани и Черноморья 334

Вспомогательный алфавит для быстрого нахождения того или иного учреждения.

	Стр.
Авиобаза	162
Автопромторг	206
Агитпросвет	196
Аздонпромторг	138
Аздонкубрайкомвод	152
Аздонкубздрав	153
Аздонкубтпо	206, 220
Аздонторгпром	206, 291
Азнефть	206, 217
Аксай	217
Аксайский Райком	253
Анапа	157
Анив	158, 270
Апто	137, 291
Асланик	157
Аракс	158
Арбитражный суд	216, 279
Артсклады	162
Аркос	137
Алианс	138, 220
Беднота	197
Биржа Труда	254
Блок	143, 227
Бумторг	200
Буревестник	196, 197, 198, 201 220, 270
Вакот	201, 206
Веритас	140
Весспец	143
Вестник Сев. Кав. ж. д.	198
Веритабль	201, 224
Взаимный Кредит	150
Виночерпий	158
Винпром	158
Виктория	224
ВнешторгБанк	150
Возрождение	143, 195
Военный сапожок	144
Вольный груд	144
Водопад	144
Восток	148
Военкомат	162
Волго-Каспий лес	206, 270
Военспортмаг	223
Водздравотдел	261
Всекобанк	150
Всасотр	152, 201
Всеколес	270
Вукоспилка	212
Выгода	224
Вязниково-Муром. Об-ие	206
Гарантия	144
Гастроном	158
Главрыба	206, 263
Главшвеймашина	220
Госбанк	150
Госспирт	158
Госиздат	196, 197, 200
Голос Рабочего	197
Госпартклуб	202
Госторг	206
Госсельсклады	206, 220
Госпромцветмет	206, 216, 259
Госкрайтехконтора	209, 217
Госстрах	215, 278
Горное Управление	216

Стр.

Госкино 220
Гормилиция 238, 254
Горком 253
Госречпароходство . . . 261
Госрыбпром 263
Гранат 206
ГЭС 314
Гвоздь 137, 192, 220
Дагсельхозкредитсоюз . 158, 160
Дагнаркомзем 206
Дагсовнархоз 206
Двигатель 196
ДГТФ 271, 286
Десятник 233
Дерево-дикт 227
Деловой клуб 201
Десерт 158
Деликатес 158
ДИППО 206, 212, 224, 227, 228
230, 231, 235, 242, 243, 244
250, 257, 263, 270, 278
ДЕМЕТ . . 236, 240, 254, 293
ДОНИСПОЛКОМ . . 136, 253
Донсетевязальное Т-во 138, 264
Донультрохим . . 141, 144, 249
Дондеброхим 141, 223
Донвесы 143, 161, 227
Донтрудартель 143
Донперлинарт 143
Донснабторг 146, 207, 221, 270
Донсельсоюз 148
ДОМХ 192, 237, 253
Донбрич 192
Дрожжпивспирт 192
Донмельмашин . . . 193, 207
Донская Бавария 194
Донздравотдел 195
Донземуправление . . 196, 269
Донлит 196
Донпросснаб . . 197, 207, 223,
233, 279
Донстатбюро 198
ДОКС 199, 250

Стр.

Донполиграфбум 200, 201, 207
228, 230, 234, 242, 255, 293
Донбазсиликат 206
Донкустрем 206, 212
Донлесстеклострем . . . 206
Донмедторг 206, 221
Донсельмаш 207
Донуголь 207
Доннемсельсоюз . 212, 223, 244
Донкоопкредит 212
Доннефтеторг 220
Донмолоко 221
Доншвейпром . . 221, 223, 224
238, 239
Доверие 224
Доннаследгол 227
Донкомсодсельхоз . . 227, 228
Донсодсельхоз . . . 234, 271
Донмельотдел 237
Добролет 248
Донком 253
Донкомвнуторг 253
Донокрстатбюро . . . 253, 276
Донсовнархоз 253
ДОФО 253
Донсобес 253, 275, 286
ДОЗУ 254, 270, 276
ДОНО 254
Донсоцстрах 25
ДоноРКИ 254
Доброфлот 261
Доно-Куб. Госпароходство 262
Донкожтрест 270
ДООТ 278
Донской транспорт . . . 291
Дубитель 192
ДУС 207, 279
ДУВТ 261, 271
Дюмон 207
ЕПО 212, 224, 240, 241, 243,
259, 262, 263, 271, 276
Жесть 192, 207
Жирмасло 207

Стр.

Жилсоюз 250
Жокей-клуб 201
Завактранс 291
Заря Революции 140
Заря 194
Задонская кооперация 213, 214
ЗАКС 253
За мир и труд 198
Здравоохранение 254
Зеркало-стекло 142
Зубтехник 138
Инстрой 279
Инспекции 281
ИНОП 207, 214
Ипподром 151
Иранет 159
Иран 223
Искры 197
Исправдом 281
Картонажный Труд . . . 143
Кавкрым 159
Кавказ 159
Канцелярист 200, 255
Канцторг 200
Кавдон 201
Кавгидрострой 216
Камвольный трест . . 225, 293
Крахмалпатсиндикат 269, 271
Красный Восток 207
Краймельотдел 207
Крайспирт 209
Крайрабсекция 213
Крайком РКП(б) РЛКСМ 214
Крайсовпроф 214, 274
Крайфинуправление . 214, 217
Крайпрокуратура 214
КрайРКИ 215
КрайНАРООБРАЗ 215
КрайСОЦСТРАХ . . 215, 294
КрайОХОТА 216
КрайСТАТБЮРО . . 216, 276
КрайСОЮЗ 217
Красно-лак 221

Стр.

КРАЙТРУД 294
КрайСОБЕЗ 286, 275
КрайСУД 254, 279
КрайДОБРОХИМ 249
КрайИСПОЛКОМ . . 136, 214
Кредит-бюро 138, 208, 214, 218
Кровать 143
Красный Сапожек 144
Красный Октябрь . . 144, 193
Красный Гвоздильщик . . 192
Красное Знамя 192
Красный Металлист . . . 193
Красная Звезда 197
КрайЗЕМУПРАВЛЕНИЕ 196
Крайздравуправление . . 195
Красный Аксай 194
Красный Уголок 198
Конверт 144
Коневодство 151
Конкордия 159
Колхида 159
Коммунар 193
Коммунист 197
Комсомолец 198
КОМВНУТОРГ 207
Консультацион. Бюро 211, 212
Коннозаводство 216
Коммунторг 221
Кожтрест 243, 293
Кожсиндикат 269. 270
Комсомол 253
Кубчернефть 208, 271
Кустпромкредит . . 208, 214
Кусткож 213, 244
Кустметалл . . . 213, 222, 229
Курортное Бюро 218
Куба 147
Кишпромторг 207, 241
КавОТОГПУ 254, 260
Крайрыбаксоюз 264
КрайправСВЯЗИ 267
Ларек . 138, 201, 213, 217, 219
222, 287, 273

Стр.

ЛАТКООП . . . 161, 213, 224
Лава 198
Лако-краска 293
Ленинградодежда 269
Ленинградтабакотрест . . 293
Ленрайком 253
Ленинградтекстиль . 223, 225, 271, 269
Лесторгпромотдел 209
Ленинградская Правда . . 199
Ленинские Внучата . . . 198
ЛЕНГИЗ 198
Ленинский Уголок 198
Ленинградторг 137
ЛЮКС 232
Льноправление . . . 208, 237
Маслоцентр . . 138, 208, 294
Маспс 144
Маслотруд 144, 194
Матос 159
Машинотрест 193
Марсель 193
Масло-краска 222
МАООТ 229
Махортрест 287
Мельстрой 137
Мебельщик 142, 235
Металлоработник . . 143, 194
Металлогребень 143
Мебельстрой 143
Медпомощь 154
Металл 194
Медицинская Мысль . . 198
Металлист 208
Металлотрест 294
Моспогруз 291
Морагентство 136, 262
МОЛОТ 143, 197
Молпродукт 144
Мосполиграф 200
Москвошвей 208, 223
Мострикотаж 208, 225
Моссукно 225
МОПР 249
Музпред 239
Мыловар 193
Мясопродукт 193
Нарзан 159, 272
Начснаб 164
Наш Труд 196
Начинж 200
Нарсвязь 215
Нахкоопкредитшвей . . . 230
НАХРАЙКОМ 253
НАРООБРАЗ 295
Нефтесиндикат . . . 271, 269
Нефтепродукт 222
Новый Вес 161
Новая Бавария 194
Новая Деревня 198
Новоросспемент . . . 208, 217
О-во Долой Неграм. . 198, 248
О-во Долой Преступность 198
О-во Друзей Радио . . . 198
О-во Слепых 198
О-во Друзей Детей . . . 198
О-во Друзей Возд. Флота . 248
ОГПУ 163
ОСНАС 222
Отдел Труда 254
ОХОЗС 195
Панцырь 143
Парижская Коммуна . . 193
Первросрыба 263, 264
Переходный Труддом . . 222
Персидское Консульство . 208
Перкун-Эберт 208
Плакат 143, 188
ПОСРЕДБЮРО 152
Полесторг 201, 208

Стр.

Посредник 225
ПОЛИГЛОТ 255
Почта 268
Полиграф 293
П. П. Г. П. У. 200, 254
Промвоенторг . 141, 208, 224, 250, 259
Пролетарский Строитель . 143
Пролетарский Гвоздь 143, 192
Прогресс . 143, 159, 193, 194, 222, 225
Приаздонсельсоюз . 148, 194, 209, 237
Продбаза 163
Пролетарский Молот . . . 192
Пролетарское Знание . . 197
Правда 197
Прожектор 199
Продасиликат . . . 208, 259
ПРУМП 208, 234
Приаздонсельтрудсоюз 214, 272
Проводник 225
Пробирное Управление . 254
Пролеткино 272
РАСО 137
Радиатор 142
Работник 143, 230
Рабочая Газета 199
Райуполтоп 208
Райтранспорт 216
РАДИО 268
Резино-трест 293
Ремень 230
Рекорд 159, 160, 223
Реклама 143, 188
РИК Аксайский 137
РКИ 200, 281
Ространс 292
Росторг 225
Росткоопшвей . . . 213, 225
Рсссийск. Регистр. Бюро . 208
Росткустматрац 144
Рудь 148

Стр.

Русот 137, 249
Руссобух 137
Сапфир 222
Санчасть 265
Санврачи 265, 266
Сарпинотрест 293
Сахаротрест 294
Самопомощь 142, 148, 194, 230
Салмаст 148
Сандвор 163
Сбыт 225
Сберегательные кассы . . 278
СВЯЗЬ 216, 268
Свой Труд 144
Свобода 144
Севкавплан 136, 214
СевкавСЕЛЬБАНК . . . 151
СевкавВИНТРЕСТ . 160, 293
СевкавСПИРТ 160
Сельтрест 160, 293
СевкавЖИРМАСЛО 193, 217, 260
Сев.-Кав. Кооперация . . 197
Севкрайпечать . . . 197, 198
Северо-Кавказский Край . 198
СевкавКРАЙСОВНАРХОЗ 208, 215
СевкавАКТОРГ 209
СевкавОТАТ 209
СевкавСТАЛЬ 209
СевкавШЕРСТЬ 209, 217, 225
Сельпромторг . . 209, 216, 222
Селькредит 213, 237
Сельсоюз 213
СевкавТПО . . . 213, 222, 223
СевкавКРАЙСОБЕС . . 215
СевкавКОМВНУТОРГ . . 215
СевпромКАВСТРОЙ . . 216
СевкавТРАНС 217
СевкавМЕТАЛЛТРЕСТ . 217
СевкавКОЖТРЕСТ . . . 217
СевкавПРОМТОРГ . . . 222
Сетевязальное Т-во . . . 222

Стр.

Сельобиход 224
СевкавТЕКСТИЛЬ . 225, 269
СевкавСТРОЙ 230
Сетеснасть 263
Спиндшвейпром (быв.) . . 225
Скопир 140
СКВО 164
Скомес 292
СКОПС 215, 260, 261
Смазторг 274
Снапир 223
Союз Коопер. Жил. Т-в . 213
Совет и Союз Физкульт 216, 276
Сокол 230
Сольсиндикат 269
Соцстрах 278
Солидарность 144
СОВЕТСКИЙ ЮГ 197
Советский Пахарь 197
Специаль 194
Спартак 194
Спецколбасники . . . 144, 193
Спичсиндикат . . . 270, 291
Ссудо-Кредит . . 138, 209, 214
Стандарт 136, 279
Стеклограф 142
Столяр 142
Строительное Хозяйство . 143
Станок 192
Стройтехконтора 230
Стекло 230
Строитель 230
СТРАХКАССА . . . 254, 278
Стройиуть 209, 279
Сурбхач 144
Таможенный Округ . . . 215
Техностроп 279
Текстильсиндикат 269
ТЕЛЕФОН 268, 269
ТЕЛЕГРАФ 268
Текстильсбыт 225
Техноимпорт 209, 272
Текстшвейпром . . . 209, 233

Стр.

Тегеран 144
Товсоль 138
Торгперс 224
ТПО 160
Транспечать 135, 196
Труженик 144
Трибунал 254, 280
Трудовой Суд 280
Труддом 281
Транспорттрест 293
Уголовный Розыск . 238, 254
Уголок Ленина 216
Углевоз 144
Укртекстильтрест 293
Укрсиликаттрест 294
Укрмахортрест 293
Укртабактрест . . . 287, 293
Украйна 219
Укрпздат 196
УполнаркомВНЕШТОРГ 209, 215
УполцентроКИШПРОД . 209
УполнаркомТРУД . . 215, 216
УполнаркомЗДРАВ . . . 215
УполнаркомЗЕМ 215
Фанерный Трест . . 219, 291
Фондери 195
Химфармкомбинат 221
Химторг 209, 223
Химтруд 148
Химчисткраска 144
Химтрест 141, 294
Химуголь . 141, 223, 272, 294
Химпрогресс 146
Хлебпродукт 137, 138, 217, 218, 236, 237, 272
ЦАТО 137, 209, 216
Центробумтрест . . . 201, 294
Центросоюз 209
Центропробизоль 287
ЦУПА 294
Чайкофепром 144
Чаеуправление . . . 209, 294

Стр.

Чугунолит 195
Швейник 142
Шерсть 137
Штеровское Строительство 209, 279
Штамп 231
Щеточник 223, 232
Ювсельтрест 294
Ювжирмасло 294
Ювстрой 279
Ювсельпром 224
Ювхимторг 217
Ювотат 141, 209
Ювакторг 137, 217
ЮВКТА 136
Югосталь 138
Югосвостлес 219
ЮМТ 293
Юнкерс 137
Юрбюро Крайсовпрофа . 212
Эвакбюро 152
Электропроводчики . . . 232
Электро-Трест (ЭТЦР) 294, 314
Элмаштрест 294, 314
Экономтруд 226
Экстранс 292

Изменения и дополнения смотрите в конце книги.

Врачебная страничка.

ДОКТОР

Л. КОНИКОВ.

Специально болезни: **сифилис, венерическ., кожные, половые и волос.**

ПРИЕМ:

9—2 ч. дня и 5—8 ч. вечера.

Пушкинская, 97, между Николаевским и Соборн. пер., ряд. с правлен. Госэлектростанции «ДОНГЭС».

ДОКТОР

В. М. ПОЛЕТИКО.

Сифилис, кожные, венерич., мочеполовые.

Прием: утром от 8 до 11 ч., женщ. и детей от 5 до 6 веч., мужчин от 6 до 8 веч.

Ул. Энгельса, 61, 2-й этаж, против ресторана бывший «Ампир».

ДОКТОР

А. П. ЛАВРОВ.

Ассистент Клиники Донск. Госуд. Университета.

Спец. кожные, венерич. болезни, сифилис.

Прием от 6 до 8 ч. вечера. Никольская ул., 121, между Казанск. и Николаевск. пер.

ДОКТОР

Р. Л. ГОРЕЛОВ.

Специально сифилис и венерические болезни,
Электролечебн. кабинет.

ПРИЕМ:

мужчин — 9—12 час. дня,
5— 7 час. веч.
женщин—12— 1 час. дня.
4— 5 час. веч.

Московская ул., 91, между Николаевск. и Казанск. пер.

ДОКТОР

Баграт Николаевич ТОНИЯН.

Кожные, венерич. болезни и половое бессилие.

Прием от 9—11 час. утра и от 7—9 ч. вечера.

Московская улица, 10, кв. 2 (угол Братского пер.).

ДОКТОР

А. Т. ДАВИДЯНЦ.

Кожные и венерич. болезни, сифилис.

Прием: 9 час.—11 час. утра и 4 ч.—7 ч. веч.

Ст.-Почтовая, 66, 3-й этаж, между Почт. и Никольск. пер

С. В. ТРУМПЕЛЬДОР,

работавший в клинике заграницей у префессора И. В. Заблудовского.

Массаж при половом бессилии. (Impotentia) по Заблудовскому и Биру.

Прием от 9—1 час. дня и от 5—7 час. веч.

Малый проспект, 35, угол М.-Садовой ул.

Телефон № 7-41.

ДОКТОР

С. М. БРАЙЛОВСКИЙ.

Кожные, мочеполовые, венерические, сифилис.

Часы приема: утром — от 8—1 часу дня, вечер. — от 4—8 час. веч.

Никольская ул., 111, около угла Николаевск. пер.

ДОКТОР

Б. А. МИЛЯЕВ.

Сифилис, кожные и венерические болезни.

Прием от 8—9 час. утра и от 4—8 час. вечера.

Малый проспект, 35 (угол М.-Садов. ул.), кв. 8, 3-й эт., телеф. 17-73.

ДОКТОР

Ф. И. ШИРЯЕВ.

Ассистент клиники кожных и венерич. болезней Донск. Госуд. Университета.

Венерич., сифилис (914) и кожные болезни.

Прием от 9—10 час. утра и от 6—8 час. вечера.

Ростов н-Д., улица Фридр. Энгельса (б. Б.-Садовая), 68, между Таганрогским просп. и Соборным пер.

ДОКТОР

Н. М. БРЯНЦЕВ.

Возобновил прием.

Венерич., сифилис, мочеполов. и болезни волос. Электролечебн. кабинет.

Прием: мужч.—8—10 ч. утра и 6—7 веч., женщ. и детей—10—11 утра.

Адрес: Пушкинская ул., 83, между б. Таганрогским и Соборн. пер., тел. 24-51.

ДОКТОР

Г. К. КАПЕТАНАКИ.

Сифилис, венерические, кожные.

Прием от 5—7 час. вечера.

Средний просп., дом № 20, кв. 3.

СЕВЕРО-КАВКАЗСКОЕ КРАЕВОЕ ОТДЕЛЕНИЕ

Государственной Импортно-Экспортной Торговой Конторы

при Наркомвнешторге

ГОСТОРГ

Ростов на Дону, Мало-Садовая ул., № 21.

Северо-Кавказская Краевая ХЛЕБНАЯ Контора Госторга

ПРОИЗВОДИТ ПОКУПКУ

всякого рода хлебопродуктов: ЗЕРНОФУРАЖА и ЖМЫХОВ.

Северо-Кавказская ПУШНО-СЫРЬЕВАЯ Контора Госторга

ПОКУПАЕТ:

ПУШНИНУ (всех видов), КОЖЕВЕННОЕ СЫРЬЕ, также всех видов, КОНСКИЙ ВОЛОС, ЩЕТИНУ, ПУХ, ПЕРО и прочие виды сырья.

Северо-Кавказская Краевая ТОРГОВАЯ Контора Госторга

ПОКУПКА

разного рода экспортных товаров: табака, икры всех видов, свежей рыбы, рыбьего клея, сушеных фруктов, поташа, цемента, подсолнечного масла, леса и т. д.

ПРОДАЖА

имеющихся на складе товаров, как-то: сетей рыболовных, пряжи бамбаковой, чая калмыцкого и плиточного, ковров, игрушек и т. д.

ПРИЕМ ПОРУЧЕНИЙ

по импорту и экспорту всевозможных товаров от госучреждений, кооперативных организаций и частных лиц.

ПОДСОБНЫЕ ПРЕДПРИЯТИЯ

Северо-Кавказского Краевого Отделения Госторга:

„ТЕХНОИМПОРТ“.

Импортная торговля сельскохозяйственными и заводскими машинами и техноматериалами заграничного происхождения.

Правление и Генеральный Склад:

в гор. Ростове н-Д., улица Фр. Энгельса, № 57.

„ЮВОТАТ“

Ю.-В. Торговля Аптекарск. Товарами.

Правлен., Контора и Главн. Склады:

в городе Ростове на Дону, ул. Фр. Энгельса, № 77.

ГОСУДАРСТВЕННОЕ СТРАХОВАНИЕ.

Северо-Кавказской Краевой Конторой и ее Агентствами принимаются на страх:

ОТ ОГНЯ

постройки, фабрики, товары и грузы в предназначенных для них помещениях и проч. имущество, движимое и недвижимое.

Страхование от путевых опасностей, в том числе и от кражи и пропажи:

грузов разного рода, отправляемых по железным и грунтовым дорогам, по речным и морским путям и почтовыми посылками; грузов импортируемых и экспортируемых.

Страхование корпусов морских и речных судов.

Страхование посевов от градобития.

Страхование от падежа крупного рогатого скота и лошадей.

СТРАХОВАНИЕ ЖИЗНИ

обыкновевное на случай смерти и по смешанному (на случай смерти и на дожитие) плану с предварительным медицинск. осмотром и с немедленной ответственностью. Групповое страхование рабочих и служащих без медицинского осмотра с ответственностью за инвалидность.

ГАРАНТИЙНОЕ СТРАХОВАНИЕ.

Страхованое имущества (касс, товаров, ценностей и пр.) государственных, коммунальных, кооперативных учреждений и предприятий и частных лиц от убытков, могущих произойти от преступных или небрежных действий и упущений служащих и рабочих, коим вверено застрахованное имущество.

АДРЕС КОНТОРЫ: гор. Ростов на Дону, Ул. Фр. Энгельса) 79; тел. 17—38. Управляющий Конторой ТРОЯНОВСКИЙ А. А, тел. квартиры и служ. кабинета 4—87.

Заместители Управляющего: 1) СУРОВЦЕВ Н. М. тел. служ. кабинета 4-86; 2) КРОЛЬ И. А. тел. служ. каб. 3-59.

Агентства во всех окружных и районных центрах Края.

Представительства по всех Банковских, Транспортных и др. учрежд.

КРАЕВОЙ ЛЕСОЗАГОТОВИТЕЛЬНЫЙ П/ОТДЕЛ ЛЕСНОГО ОТДЕЛА СЕВ.-КАВ. КРАЙЗЕМУПРАВЛЕНИЯ

„СЕВ.-КАВ. КРАЙЛЕСЗАГ“

доводит до всеобщего сведения, что им производятся хозяйственные разработки леса по всему Северному Кавказу. Заготовка производится через Лесзаги Окружных Лесных Отделов и аппарат Лесничеств, что дает возможность **МАКСИМАЛЬНОГО СНИЖЕНИЯ** себестоимости лесо продукции.

„СЕВ.-КАВ. КРАЙЛЕСЗАГ“ поставляет франко-станция отправления и назначения разных пород лесоматериалы и изделия:

Самшит (Кавказская пальма), ◘ **Тисс** (Красное дерево), ◘ **Орех** в кряжах, ◘ **Каштан** в кряжах ◘ **Ясень**, клен в кряжах, ◘ **Дуб** разн. размеров в кряжах, ◘ **Столбы** телеграфные дубовые, ◘ **Бук** разн. размеров в кряжах. ◘ **Бук** белый разн. размеров в кряжах. ◘ **Буковая** клепка, ◘ **Дубовая** клепка, русская и француз., ◘ **Кизиловые** палки, обруч ореховый, ◘ **Обод** дубовый и ясеневый, ◘ **Спица** дубовая и ясеневая, ◘ **Ступка**, ◘ **Мажара** в комплектах, ◘ **Стойка** дубовая (крепежный лес), ◘ **Дрова** и проч.

За всеми сведениями об условиях поставки лесоматериалов надлежит обращаться в Краевую Контору **„СЕВ.-КАВ. КРАЙЛЕСЗАГА“.** (г Ростов н-Д. Проспект Ворошилова, 16, Крайземуправление, IV-й этаж), а также в Отделения **„СЕВ.-КАВ. КРАЙЛЕСЗАГА“**, при Окружных Лесных Отделах в гор. гор. Майкоп—Майкопский Окрлесзаг, Краснодар—Кубанский Окружной и Адыгейский Областной Лесзаги, Новороссийск—Черноморский Окрлесзаг, Ставрополь—Ставропольский Окрлесзаг, Армавир-Армавирский Окрлесзаг, Миллерово—Донецкий Окружной Лесной Отдел. Нальчик—Кабардино-Балкарский Областной Лесной Отдел.

СЕВ.-КАВ. КРАЙЛЕСЗАГ.

КРАЕВАЯ КОНТОРА

ГОССЕЛЬСКЛАДОВ

ул. Фр. Энгельса, 87.

Продажа

с.-х. машин

и орудий.

Северо-Кавказская Краевая Контора

Торгово-Промышленного Банка С. С. С. Р.

Ростов на Дону, ул. Фр. Энгельса, № 106. Тел. Коммутатор 28-40.

1-Е ГОРОДСКОЕ АГЕНТСТВО:

МОСКОВСКАЯ УЛИЦА, № 57. ТЕЛЕФ. № 5-96.

ФИЛИАЛЫ:

Краснодар, Новороссийск, Армавир, Ставрополь, Грозный.

ПРАВЛЕНИЕ: в Москве, Карунинская ул., № 2-7.

Ростовский на Дону Городской

БАНК

(существует с 15 октября 1924 года).

Производит все Банковские операции:

Прием вкладов простых и условных на срок, без срока и на текущий счет. ◘ Переводы денег и выдачу аккредитивов.

Покупку и продажу по поручениям и за счет третьих лиц процентных бумаг, акций и пр., а также и всякого рода товаров и покупку драгоценных металлов в слитках и изделиях.

Учет векселей и всяких других долговых обязательств

Выдачу ссуд под процентные бумаги, товары и товарные документы, под залог драгоценных металлов в слитках и изделиях, под векселя и другие срочные обязательства, под залог городских строений, находящихся в собственности заемщиков и др. ◘ Ссуды на нужды местного хозяйства. ◘ Ремонтно-строительные ссуды.

При банке открыто агентство Государственного и кооперативного страхования по производству всякого рода страховых операций.

БАНК открыт для операций ежедневно, кроме неприсутственных дней, от 9-ти до 1 часу дня; от 5 до 7 час. вечера производит прием на текущие счета и денежные переводы.

БАНК помещается: гор. Ростов на Дону, улица Фр. Энгельса, № 104.

ТЕЛЕФОНЫ: Общий № 18-01. ◘ Председателя Правления № 7-95. ◘ Правления № 7-97. ◘ Товарный и Учетно-ссудный отдел № 853.

С. С. С. Р.

В. С. Н. Х.

ВСЕРОССИЙСКИЙ

КОЖЕВЕННЫЙ СИНДИКАТ.

Северо-Кавказское и Юго-Восточное Отделение.

Гор. Ростов на Дону, Проспект им. Буденного, № 49.

ТЕЛЕФОНЫ: { Дирекции 10-25 и 14-14.
Отдела Реализации 21-32.
Управления Делами.

ПРОДАЕТ:

Подошвенную кожу, полувал, юфть, хром опоек, хром вырост, баран шеврет, козел, вытяжки, голенища, борты, полуборты и другие кожевенные товары всех Трестов синдицированной кожпромышленности. Овчинные полушубки. Обувь «Скороход», «Якорь», «Москож» и других фабрик.

Базы по продаже кожтоваров и обуви:

Ростов на Дону, Буденновский просп., № 41. — Телеф. № 25-26.

БАЗЫ: Армавир, Краснодар, Пятигорск, Сталино, Артемовск, Таганрог, Баку.

ПОКУПАЕТ КОЖЕВЕННОЕ СЫРЬЕ.

„СТРОЙПУТЬ“

Управление Строительных и Ремонтных Работ при Правлении Северо-Кавказских жел. дор.

(Ростов на Дону, здание Правления Северо-Кавказских железных дорог). Почтовый ящик № 137; телефон № 21-92; по коммутатору Сев.-Кавк. жел. дор.—2-07 и 2-08.

Производит:

Разного рода строительные работы по железно-дорожному, гражданскому, портовому и специальному строительству.

Принимает:

Заказы на всевозможные строительные и ремонтные работы со своими материалами и из материалов заказчиков.

ПОДСОБНЫЕ ПРЕДПРИЯТИЯ „СТРОЙПУТИ“:

Кирпичные и черепичные заводы в Таганроге.

ПРЕДСТАВИТЕЛЬСТВА И ОТДЕЛЕНИЯ:

в Ростове на Дону (Никольская, 107, тел. 30-89), в Харькове, Ровеньках, Щербиновском руднике, Таганроге, Грозном, Нальчике, Пятигорске, Махач-Кала, Баку, Тифлисе, Туапсе, Новороссийске и Армавире.

В. С. Н. Х.

Государственный Трест Сарпинской Промышленности

„САРПИНТРЕСТ“

Автономной Советской Социалистической Республ. Немцев Поволжья.

РОСТОВСКОЕ Н-Д. ОТДЕЛЕНИЕ

Ростов н/Д. Никольская, № 83. — Телеф. № 23-38.

ПРАВЛЕНИЕ в Голом-Карамыше Немреспублики.

ВЫРАБАТЫВАЕТ И ПРОДАЕТ САРПИНКУ И ЕЕ ИЗДЕЛИЯ:

Сарпинка крученка, Сарпинка не крученая, Сарпинка обыкновенная, Зефир, Туальсак, Трико разное, Гринсбон, Марля, Носки мужские, Чулки дамские, Чулки детские, Платки головные, Платки носовые, Полотенца вафельн., Простыни, Юбки вафел. (отрез).

ОБ'ЕДИНЕНИЕ ГОСУДАРСТВЕННОЙ

Каменноугольной Промышленности Донецк. Бассейна

„ДОНУГОЛЬ“

Северо - Кавказское Представительство

ПРОДАЖА

Донминтоплива, продукции подсобных предприятий и металлоизделий, находящихся на рудниках.

Кабинет управляющего— Тел. № 30.
Топливный Отдел — Тел. № 25-86.
Отдел Снабжения — Тел. № 9-73.

Г. Ростов на Дону, Никольская улица, № 83.

Государственный Московский Трест вязально-трикотажной Промышленности

„МОСТРИКОТАЖ“

Юго-Восточное Отделение

Ростов на Дону,
Буденновский пр., д. № 47.
Телефон № 22-90.

ЧУЛКИ, ВОСКИ, ПЛАТКИ,
КРУЖЕВА и ГАЛАНТЕРЕЯ.

СЕВЕРО-КАВКАЗСКОЕ
КРАЕВОЕ ОТДЕЛЕНИЕ

„Госпромцветмет“

г. Ростов на Дону,
ул. Фр. Энгельса, № 75.
Телефоны 4-61 и 20-37.

Кабели, провода и шнуры для всех целей электротехники.
Цветные металлы для всех целей промышленности.
ПРЕДМЕТЫ ДОМАШНЕГО ОБИХОДА.
Посуда алюминиевая, медная и латунная.
САМОВАРЫ, ПРИМУСЫ и проч.

Ростовская н-Д. Контора
„Крахмалпатсиндиката“
3-й КРЫТЫЙ РЫНОК,
помещение 34.
ТЕЛЕФОН № 26-78.

ПАТОКА
ВСЕХ
ЗАВОДОВ.

ЮГО-ВОСТОЧНОЕ ОТДЕЛЕНИЕ
Всероссийского Кожевенного
СИНДИКАТА
Пр. Буденного, № 49.
ТЕЛЕФОНЫ:
Дирекция 10-25 и 14-14.
Отд. Реализац. 21-32.
Управ. Делами 6-17.

ЦЕНТРАЛЬНЫЙ
ОПТОВЫЙ СКЛАД
Пр. Буденного, № 41.

ГОСУДАРСТВЕННАЯ КРАЕВАЯ

Северо-Кавказская Гидротехническая Строительная Контора

„КАВГИДРОСТРОЙ“

При Краевом Земельном Управлении на Северном Кавказе.

Управление: Гор. Ростов на Дону, Проспект Ворошилова, № 16. Телефон № 26-15.

Уполномоченные: При всех Окружных Земельных Управлениях на Северном Кавказе.

Производит: Мелиоративные, гидротехнические, санитарно-технические и другие инженерно-строительные работы. Полное оборудование и ремонт оросительных и осушительных сооружений и систем, артезианских, буровых и проч. колодцев, каптажа грунтовых вод и других обводнительных сооружений, сельского и городского водоснабжения и канализаций, установку насосов, таранов, турбин и гидроэлектрических установок, урегулирование и обвалование рек, изыскания и исследования, проекты, сметы, технический надзор и проч.

СЕВЕРО-КАВКАЗСКАЯ

Краевая Контора Соляного Синдиката

„СОЛЬ“

ПРОИЗВОДИТ ПРОДАЖУ СОЛИ

Крымского, Бахмутского, Славянского, Баскунчакского и Куулинского трестов.

ИМЕЕТ В ПРЕДЛОЖЕНИИ СОЛЬ СОРТОВ

Крымской крупной и молотой, Бахмутской глыбы, экстры и молотой, Куулинской зерновой и дробленой, Баскунчакской гранатки и молотой, а также тончайшую столовую соль вакуум.

ПРОДАЖА ЗА НАЛИЧНЫЕ И В КРЕДИТ.

Кооперации льготные условия.

Г. Ростов н/Д., Соборный, № 17. — Тел. № 18-64 и 8-59.

„ДОНМЕДТОРГ“

Склад Медицинского Имущества и Управление платной сетью аптек г. г. Ростова и Нахичевани на Дону и

ДОНСКОГО ОКРУГА.

На льготных условиях отпускает:

всем окрздравам, медторгам, лечсануч-реждениям и кооперативным организациям:

Медикаменты, галеновые препараты, патентованные средства, перевязочный материал, хирургический инструментарий, лекрастения и предметы ухода за больными.

Ростов-Дон, Средний пр.; № 18.

Телефоны Управления: 12-43, 5-02.
Телеф. Центр. Аптсклада 13-92.

ЧИТАЙТЕ ГАЗЕТУ

„СОВЕТСКИЙ ЮГ“.

Донокрлит. 1074. Ростов н-Д. Зак. 904. Тип. «Сов. Юг». Тир. 5000.

СССР ГОСУДАРСТВЕННЫЙ ВСНХ
Пенько-Льняной, Сетевязальный и Канатно-Веревочный Трест

„СЕТЕСНАСТЬ“

Ростовское н-Д. Отделение.

Проспект Буденного (бывш. Таганрогский), 4, телефон 10-84.
Адрес для телеграмм: Ростовдон, «Сетеснасть».

ПРОДАЖА ОПТОВО-РОЗНИЧНАЯ.

Для сельско-хозяйственных кооперацій: ВЕРЕВКИ всех сортов в кругах и мотках, НИТКА суровая и пеньковая, ШПАГАТ, МЕШКИ и пр.

Для рыбо-промышленных организаций и рыбака: СЕТИ, неводная дель, сорочки, веревка, УДА для красн. рыбы.

Прейс-куранты по требованию.

Московский Союз Потребительских Обществ

МСПО

Краевая Контора на Северном Кавказе.

ПОКУПАЕТ муку, подсолнечное масло и другие продукты, а также ИМЕЕТ В ПРОДАЖЕ алюминиевую ПОСУДУ и ПРИМУСЫ своих предприятий.

Ростов н-Д., Никольская ул., 75, тел. 4-34.

Акционерное Общество
ДЛЯ ПРОИЗВОДСТВА И ТОРГОВЛИ
Галантерейным и Трикотажным товаром,
бывш. Т-во
А. МАСЛОВ.

Устав утв. Сов. Труда и Обор. СССР 11 янв. 1924 г.
ПРАВЛЕНИЕ И СКЛАД:
Москва, Бол. Черкасский пер., 2, тел. 2-24-08.
ОТДЕЛЕНИЯ: Ленинград, Банковский переулок, 1.
Ростов на Дону, Московская улица, 64.
ФАБРИКИ: ТРИКОТАЖНАЯ—с. Ростокино.
ТКАЦКО-КРУЖЕВНАЯ—Петровск., 22.
Всегда в большом выборе крестьянские, галантерейно-трикотажные, кружевные, чулочные, пуговичные и другие товары.

Производственный Кооператив
„Кожкордия"
Ростов н-Д., ул. Фр. Энгельса, 41, телефон 18-08.

ГЛАВНОЕ ПРАВЛЕНИЕ КООПЕРАТИВА
в кол. Еленендорф, Ганджинской губ.

Оптовая продажа ВИНОГРАДНОГО ВИНА
В БОЧКАХ И БУТЫЛКАХ.

ОТДЕЛЕНИЯ: Москва, Киев, Харьков, Ленинград, Пятигорск, Елисаветполь, Баку, Тифлис, Самара, Новониколаевск и Красноярск.

Акционерное Общество
для производства и торговли
Галантерейными и Трикотажными товарами
бывш. Т-ва

А. МАСЛОВ.

Устав утв. Сов. Труда и Обор. СССР 11 мая 192[illegible]

ПРАВЛЕНИЕ И СКЛАД:
Москва, В.-м. Черкасский пер., 2, тел. [illegible]
ОТДЕЛЕНИЯ: Ленинград, [illegible] 1.
Ростов на Дону, [illegible]
ФАБРИКИ: ТРИКОТАЖНАЯ — в Ростове.
ГАЛАНТЕРЕЙНО-КРУЖЕВНАЯ — [illegible]
Всегда в большом выборе [illegible], галантерейные, трикотажные, кружевные, чулочные, пуговичные и другие товары.

[illegible]

„Конкордия“

Ростов н-Д., ул. Фр. Энгельса, 41, телефон 18-06.

ГЛАВНОЕ ПРАВЛЕНИЕ КООПЕРАТИВА
в кол. Еленендорф, Гянджинский уезд.

Оптовая продажа виноградного вина

В БОЧКАХ И БУТЫЛКАХ.

ОТДЕЛЕНИЯ: Москва, Киев, Харьков, Ленинград, Пятигорск, Елисаветполь, Баку, Тифлис, [illegible], [illegible] и Краснодар.